



แผนพัฒนาท้องถิ่น (พ.ศ. ๒๕๖๖ - ๒๕๗๐)

ฉบับทบทวน ครั้งที่ ๑/๒๕๖๖



องค์การบริหารส่วนตำบลผาบ่อง อำเภอเมือง จังหวัดแม่ฮ่องสอน

เว็บไซต์ www.phabong.go.th

โทร ๐๕๓-๖๘๖๐๔๘

แผนและงบประมาณ

คำนำ

“แผนพัฒนาท้องถิ่น” หมายความว่า แผนพัฒนาขององค์กรปกครองส่วนท้องถิ่น ที่กำหนด วิสัยทัศน์ ประเด็นยุทธศาสตร์ เป้าประสงค์ ตัวชี้วัด ค่าเป้าหมาย และกลยุทธ์ โดยสอดคล้องกับแผนพัฒนา จังหวัด ยุทธศาสตร์การพัฒนาขององค์กรปกครองส่วนท้องถิ่นในเขตจังหวัด แผนพัฒนาอำเภอ แผนพัฒนาตำบล แผนพัฒนาหมู่บ้าน อันมีลักษณะเป็นการกำหนดรายละเอียดแผนงาน โครงการพัฒนา ที่จัดทำขึ้นสำหรับ ปีงบประมาณแต่ละปี ซึ่งมีความต่อเนื่องและเป็นแผนก้าวหน้าและให้หมายความรวมถึงการเพิ่มเติมหรือ เปลี่ยนแปลงแผนพัฒนาท้องถิ่น

ตามระเบียบกระทรวงมหาดไทยว่าด้วยการจัดทำแผนพัฒนาขององค์กรปกครองส่วนท้องถิ่น พ.ศ.๒๕๔๘ แก้ไขเพิ่มเติมถึง (ฉบับที่ ๒) พ.ศ.๒๕๕๙ แก้ไขเพิ่มเติม (ฉบับที่ ๓) พ.ศ.๒๕๖๑ ได้ยกเลิก “แผนยุทธศาสตร์การพัฒนา” และ “แผนพัฒนาสามปี” โดยให้จัดทำ “แผนพัฒนาท้องถิ่น” แทน โดยให้เริ่มจัดทำ “แผนพัฒนาท้องถิ่น (พ.ศ.๒๕๖๑ - ๒๕๖๕) เป็นแผนพัฒนาท้องถิ่นฉบับแรก และระเบียบกระทรวงมหาดไทย ว่าด้วยการจัดทำแผนพัฒนาขององค์กรปกครองส่วนท้องถิ่น พ.ศ.๒๕๔๘ แก้ไขเพิ่มเติมถึง (ฉบับที่ ๒) พ.ศ.๒๕๕๙ แก้ไขเพิ่มเติม (ฉบับที่ ๓) พ.ศ.๒๕๖๑ ได้ยกเลิก “แผนพัฒนาท้องถิ่นสี่ปี” ให้ใช้คำว่า “แผนพัฒนาท้องถิ่น” แทน ต่อมากระทรวงมหาดไทยมีหนังสือ ด่วนที่สุด ที่ มท ๐๘๑๐.๓/ว ๗๔๖๗ ลงวันที่ ๑๔ ธันวาคม ๒๕๖๓ เรื่อง แนวทางการจัดทำแผนพัฒนา ขององค์กรปกครองส่วนท้องถิ่น (พ.ศ.๒๕๖๖ - ๒๕๗๐) สามารถบูรณาการ แผนงาน/โครงการ/กิจกรรม และงบประมาณในพื้นที่ได้อย่าง มีประสิทธิภาพ เกิดประโยชน์สูงสุดให้แก่ประชาชน องค์การบริหารส่วนตำบลผาบ่อง จึงอาศัยอำนาจตามตาม ข้อ ๕ แห่งระเบียบกระทรวงมหาดไทยว่าด้วยการจัดทำแผน ขององค์กรปกครองส่วนท้องถิ่น พ.ศ. ๒๕๔๘ และที่แก้ไขเพิ่มเติม ชักซ้อมแนวทางการทบทวนแผนพัฒนาท้องถิ่นพร้อมทั้งกำหนดระยะเวลาแผนพัฒนา ท้องถิ่นเป็นระยะเวลาห้าปี (พ.ศ.๒๕๖๖-๒๕๗๐) เพื่อประโยชน์ของประชาชนโดยคำนึงถึงการมีส่วนร่วมของ ประชาชนในการจัดทำงบประมาณของ องค์กรปกครองส่วนท้องถิ่นในปีงบประมาณต่อไป

องค์การบริหารส่วนตำบลผาบ่อง หวังเป็นอย่างยิ่งว่าแผนพัฒนาท้องถิ่น (พ.ศ. ๒๕๖๖-๒๕๗๐) ฉบับนี้ จะได้ใช้เป็นแนวทางการจัดทำงบประมาณประจำปีและตอบสนองความต้องการของประชาชนในเขต องค์การบริหารส่วนตำบลผาบ่องอย่างมีประสิทธิภาพต่อไป

องค์การบริหารส่วนตำบลผาบ่อง

สารบัญ

	หน้า
ส่วนที่ ๑ สภาพทั่วไปและข้อมูลพื้นฐาน	๓
๑. ด้านกายภาพ	๓-๑๕
๒. ด้านการเมืองการปกครอง	๑๖-๑๗
๓. ประชากร	๑๗-๑๙
๔. สภาพทางสังคม	๒๐-๒๔
๕. ระบบบริการพื้นฐาน	๒๔
๖. ระบบเศรษฐกิจ	๒๕-๕๓
๗. ศาสนา ประเพณี วัฒนธรรม	๕๔-๕๕
๘. ทรัพยากรธรรมชาติ	๕๕
ส่วนที่ ๒ ยุทธศาสตร์ขององค์กรปกครองส่วนท้องถิ่น	๕๖
๑. ความสัมพันธ์ระหว่างแผนพัฒนาระดับมหภาค	๕๖-๗๑
๒. ยุทธศาสตร์ขององค์กรปกครองส่วนท้องถิ่น	๗๑-๗๔
๓. การวิเคราะห์เพื่อพัฒนาท้องถิ่น	๗๕-๘๓
ส่วนที่ ๓ การนำแผนพัฒนาท้องถิ่นไปสู่การปฏิบัติ	
๑. ยุทธศาสตร์การพัฒนาและแผนงาน	๘๔
๒. บัญชีโครงการพัฒนาท้องถิ่น	๘๕-๑๙๗
ส่วนที่ ๔ การติดตามและประเมินผล	๑๙๘
๑. การติดตามและประเมินผลยุทธศาสตร์	๑๙๘-๒๐๒
๒. การติดตามและประเมินผลโครงการ	๒๐๓
๓. สรุปผลการพัฒนาท้องถิ่นในภาพรวม	๒๐๙
๔. ข้อเสนอแนะในการจัดทำแผนพัฒนาท้องถิ่นในอนาคต	๒๑๐

ส่วนที่ ๑

สภาพทั่วไปและข้อมูลพื้นฐาน

๑. ด้ายกายภาพ

๑.๑ ที่ตั้งของหมู่บ้าน/ชุมชน/องค์การบริหารส่วนตำบลผาบ่อง ตั้งอยู่หมู่ที่ ๔ ตำบลผาบ่อง อำเภอเมืองแม่ฮ่องสอน จังหวัดแม่ฮ่องสอน เป็น ๑ ใน ๗ ตำบลในเขต อำเภอเมืองแม่ฮ่องสอน มีอาณาเขตพื้นที่อยู่ติดกับท้องถิ่นใกล้เคียง ๖ ตำบล คือ ตำบลห้วยโป่ง ตำบลปางหมู ตำบลจองคำ ตำบลหมอกจำแป่ ตำบลห้วยผา ตำบลห้วยปูลิง

พิกัดที่ตั้ง E ๓๙๑๗๕๘ N ๒๑๒๖๒๗๙

ทิศเหนือ	จด	ตำบลปางหมู อำเภอเมืองแม่ฮ่องสอน จังหวัดแม่ฮ่องสอน
ทิศตะวันออก	จด	ตำบลห้วยปูลิง อำเภอเมืองแม่ฮ่องสอน จังหวัดแม่ฮ่องสอน
ทิศตะวันตก	จด	สาธารณรัฐสังคมนิยมแห่งสหภาพพม่า
ทิศใต้	จด	ตำบลห้วยโป่ง อำเภอเมืองแม่ฮ่องสอน จังหวัดแม่ฮ่องสอน

โดยตำบลผาบ่อง ห่างจากที่ว่าการอำเภอเมืองแม่ฮ่องสอน จังหวัดแม่ฮ่องสอน ไปทางทิศเหนือ เป็นระยะทางประมาณ ๑๒ กิโลเมตร ตำบลผาบ่องมีเนื้อที่ทั้งหมดประมาณ ๔๐๘ ตารางกิโลเมตร โดยประมาณ ๑๖๐,๖๒๕ ไร่

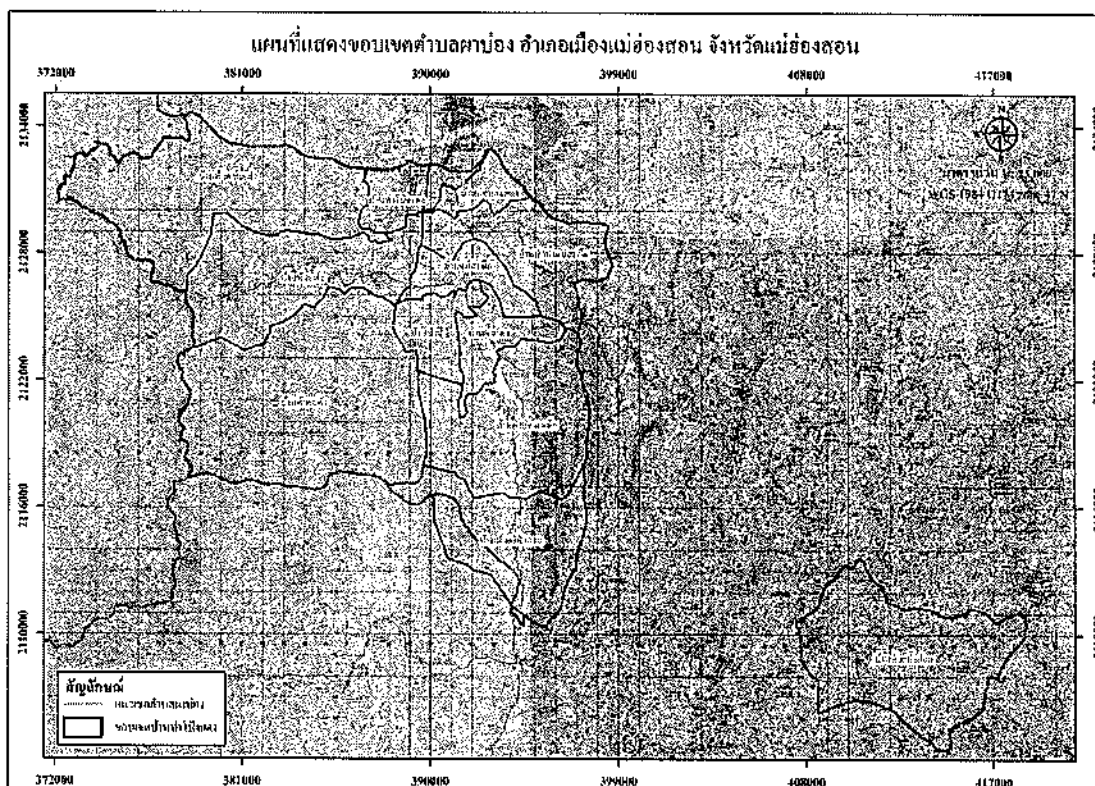

ข้อมูลเกี่ยวกับศักยภาพขององค์การบริหารส่วนตำบลผาบ่อง

๑. นายอภิชาติ ปัญญามูลวงษา นายกององค์การบริหารส่วนตำบลผาบ่อง
๒. นางสาวใจ กันทใจ รองนายกององค์การบริหารส่วนตำบลผาบ่อง
๓. นายณัฐวัฒน์ พร้อมเพิ่มพูน รองนายกององค์การบริหารส่วนตำบลผาบ่อง
๔. นางสาวมีพร เลขานุการนายกององค์การบริหารส่วนตำบลผาบ่อง

โครงสร้างคณะผู้บริหาร

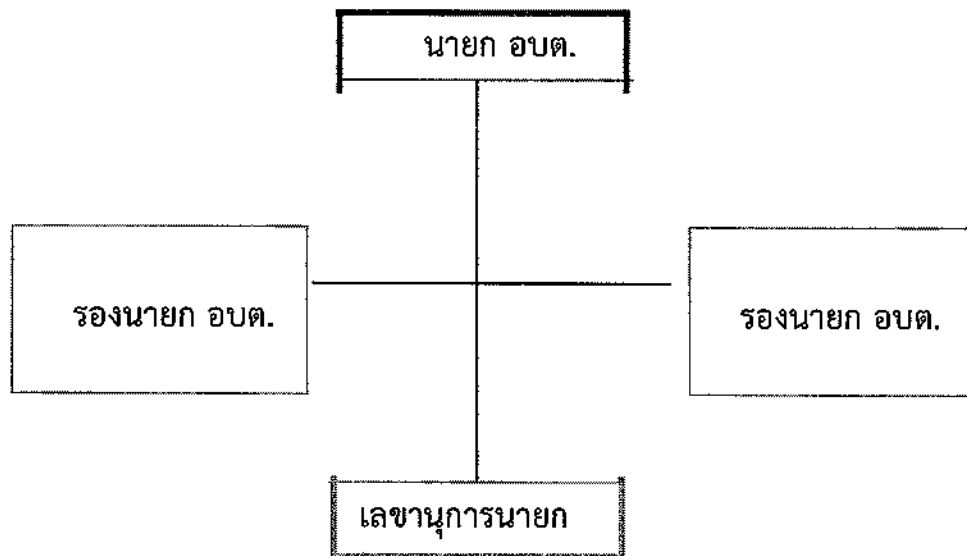

ข้อมูลด้านการศึกษาของคณะผู้บริหาร

คณะผู้บริหาร	ระดับการศึกษา
นายกองค์การบริหารส่วนตำบล	ปริญญาตรี
รองนายกองค์การบริหารส่วนตำบล	ปริญญาตรี
รองนายกองค์การบริหารส่วนตำบล	ปริญญาตรี
เลขานุการนายกองค์การบริหารส่วนตำบล	ปริญญาตรี

สมาชิกสภาองค์การบริหารส่วนตำบลผาบ่อง

- | | |
|-------------------------------|---|
| ๑. นายมงคล เทียงแท้ | ประธานสภาองค์การบริหารส่วนตำบลผาบ่อง |
| ๒. นายกฤต วงศ์เจริญ | รองประธานสภาองค์การบริหารส่วนตำบลผาบ่อง |
| ๓. นายประสิทธิ์ พรรณงาม | เลขานุการสภาองค์การบริหารส่วนตำบลผาบ่อง |
| ๔. นายสมโชค สัจธรรมนำชัย | สมาชิกสภาองค์การบริหารส่วนตำบลผาบ่อง หมู่ที่ ๒ |
| ๕. นายอำพล อุ่นใจ | สมาชิกสภาองค์การบริหารส่วนตำบลผาบ่อง หมู่ที่ ๓ |
| ๖. นางพานีย์ หนานยา | สมาชิกสภาองค์การบริหารส่วนตำบลผาบ่อง หมู่ที่ ๕ |
| ๗. นายแดง มีทรัพย์ถ้วน | สมาชิกสภาองค์การบริหารส่วนตำบลผาบ่อง หมู่ที่ ๖ |
| ๘. นายบุญทอง ทรัพย์สิทธิ์เสรี | สมาชิกสภาองค์การบริหารส่วนตำบลผาบ่อง หมู่ที่ ๗ |
| ๙. นายประชา สิงขรศิริเดช | สมาชิกสภาองค์การบริหารส่วนตำบลผาบ่อง หมู่ที่ ๘ |
| ๑๐. นางสาววรรณนิดา เตอเลอะมุ | สมาชิกสภาองค์การบริหารส่วนตำบลผาบ่อง หมู่ที่ ๙ |
| ๑๑. นางกรรณิการ์ วุฑธานนท์ | สมาชิกสภาองค์การบริหารส่วนตำบลผาบ่อง หมู่ที่ ๑๑ |
| ๑๒. นายศุภร์ชนะ ชาญชัยไพรี | สมาชิกสภาองค์การบริหารส่วนตำบลผาบ่อง หมู่ที่ ๑๒ |

จำนวนพนักงานส่วนตำบล ตามแผนอัตรากำลัง ๓ ปี (พ.ศ.๒๕๖๔ - ๒๕๖๖)
ได้กำหนดอัตรากำลัง ไว้ดังนี้ (ข้อมูล ณ วันที่ ๓๑ พฤษภาคม ๒๕๖๖)

โครงสร้างแบ่งส่วนราชการ (จำนวน ๑ สำนัก และ ๔ กอง)

สำนักปลัด

๑. ปลัดองค์การบริหารส่วนตำบล
๒. หัวหน้าสำนักปลัด (ระดับต้น)
๓. นักจัดการงานทั่วไป (ปก./ชก.)
๔. นักทรัพยากรบุคคล (ปก./ชก.)
๕. นักวิเคราะห์นโยบายและแผน (ปก./ชก.)
๖. นักพัฒนาชุมชน (ปก./ชก.)
๗. นิติกร (ปก./ชก.)
๘. เจ้าพนักงานธุรการ (ปง./ชง.)
๙. เจ้าพนักงานป้องกันและบรรเทาสาธารณภัย (ปง./ชง.)

พนักงานจ้างตามภารกิจ

๑. ผู้ช่วยนักพัฒนาชุมชน
๒. ผู้ช่วยนักวิเคราะห์นโยบายและแผน
๓. พนักงานขับรถยนต์
๔. ผู้ช่วยเจ้าพนักงานส่งเสริมการท่องเที่ยว
๕. ผู้ช่วยเจ้าพนักงานส่งเสริมการเกษตร

พนักงานจ้างทั่วไป

๑. พนักงานขับรถยนต์
๒. พนักงานจ้างทั่วไป(แม่บ้าน)
๓. พนักงานจ้างทั่วไป (คนงานทั่วไป)

กองคลัง

๑. นักบริหารงานคลัง (ระดับต้น)
๒. นักวิชาการพัสดุ(ปก./ชก.)
๓. นักวิชาการเงินและบัญชี (ปก./ชก.)
๔. นักวิชาการจัดเก็บรายได้ (ปก./ชก.)
๕. เจ้าพนักงานธุรการ (ปง.ชง.)
๖. เจ้าพนักงานการเงินและบัญชี (ปง.ชง.)
๗. เจ้าพนักงานพัสดุ (ปง./ชง.)

พนักงานจ้างตามภารกิจ

๑. ผู้ช่วยเจ้าพนักงานการเงินและบัญชี
๒. ผู้ช่วยเจ้าพนักงานธุรการ

พนักงานจ้างทั่วไป

๑. ผู้ช่วยเจ้าพนักงานส่งเสริมการเกษตร
๒. พนักงานขับรถยนต์
๓. พนักงานจ้างทั่วไป(แม่บ้าน)
๔. พนักงานจ้างทั่วไป (คนงานทั่วไป)

กองช่าง

๑. นักบริหารงานช่าง (ระดับต้น)
๒. วิศวกรโยธา
๓. เจ้าพนักงานธุรการ (ปง./ชง.)
๔. นายช่างโยธา (ปง./ชง.)

พนักงานจ้างตามภารกิจ

๑. ผู้ช่วยนายช่างโยธา
๒. ผู้ช่วยนายช่างไฟฟ้า

พนักงานจ้างทั่วไป

๑. คนงานทั่วไป

กองสาธารณสุขและสิ่งแวดล้อม

๑. นักบริหารงานสาธารณสุข
๒. นักวิชาการสาธารณสุข (ปก./ชก.)
๓. เจ้าพนักงานธุรการ (ปง./ชง.)

กองการศึกษา

๑. นักบริหารงานการศึกษา (ระดับต้น)
๒. นักวิชาการศึกษา (ปก./ชก.)
๓. เจ้าพนักงานธุรการ (ปง./ชง.)

ศูนย์พัฒนาเด็กเล็ก

๑. ครู คศ.๑ จำนวน ๒ คน
๒. ครู คศ.๒ จำนวน ๑ คน
๓. ครูผู้ดูแลเด็ก จำนวน ๓ คน
๔. พนักงานจ้างทั่วไป จำนวน ๒ คน
๕. พนักงานจ้างตามภารกิจ จำนวน ๓ คน

องค์การบริหารส่วนตำบลผาบ่องแบ่งโครงสร้างการบริหารงานออกเป็น ๑ สำนัก
กับอีก ๔ กอง ทั้งหมด ๕ ส่วนราชการ พนักงานส่วนท้องถิ่น จำนวน ๒๖ ตำแหน่ง ครู
จำนวน ๖ คน พนักงานจ้างตามภารกิจ จำนวน ๙ คน พนักงานจ้างทั่วไป จำนวน ๑๐ คนรวม
ทั้งสิ้น ๕๑ คน โดยมีภารกิจการบริหารงานดังนี้

๑. สำนักงานปลัด

มีภาระหน้าที่เกี่ยวกับงานธุรการสารบรรณการจัดทำแผนพัฒนาท้องถิ่น การจัดทำร่าง
ข้อบัญญัติ จัดทำทะเบียนคณะกรรมการ อบต. การดำเนินการนโยบายของรัฐบาลและ
แผนพัฒนาเศรษฐกิจ การให้คำปรึกษางานในหน้าที่และความรับผิดชอบ การปกครองบังคับบัญชา
พนักงานส่วนตำบลและพนักงานจ้าง การบริหารงานบุคคล ของ อบต.ทั้งหมดการดำเนินการ
เกี่ยวกับการอนุญาตต่างๆ และปฏิบัติหน้าที่เกี่ยวข้อง แบ่งส่วนราชการภายในออกเป็น ๑๓ งาน คือ

๑.๑ งานบริหารทั่วไป

- งานสารบรรณ
- งานอำนวยการและข้อมูลข่าวสาร
- งานบริหารงานบุคคล
- งานเลือกตั้ง
- งานวิชาการเกษตร
- งานกิจการสภา
- งานป้องกันและบรรเทาสาธารณภัย
- งานควบคุมและส่งเสริมการท่องเที่ยว
- งานอื่นที่ไม่อยู่ในความรับผิดชอบส่วนใด
- งานอื่นๆ ที่ได้รับมอบหมาย

๑.๒ งานนโยบายและแผน

- งานนโยบายและแผน
- งานวิชาการ
- งานสารสนเทศและระบบคอมพิวเตอร์
- งานงบประมาณ
- งานข้อบัญญัติ อบต
- งานอื่นๆ ที่ได้รับมอบหมาย

๑.๓ งานกฎหมายและคดี

- งานกฎหมายและนิติกรรม
- งานการดำเนินการทางคดีและศาลปกครอง
- งานร้องเรียนร้องทุกข์และอุทธรณ์
- งานระเบียบการคลัง
- งานอื่นๆ ที่ได้รับมอบหมาย

๑.๔ งานตรวจสอบภายใน

- งานตรวจสอบภายใน
- งานอื่นๆ ที่ได้รับมอบหมาย

แผนการสาธารณสุขและข้อบังคับตำบล การวางแผนงานสาธารณสุข และการประมวลผลและวิเคราะห์ข้อมูลทางสถิติกับสาธารณสุข งานเฝ้าระวัง การเผยแพร่ การฝึกอบรม การให้ความรู้ด้านสุขศึกษา การจัดทำงบประมาณตามแผนงานสาธารณสุข งานด้านสิ่งแวดล้อม ให้บริการสาธารณสุข การควบคุมการฆ่าสัตว์ จำหน่ายเนื้อสัตว์ และการปฏิบัติหน้าที่อื่นที่เกี่ยวข้อง คือ

๑.๕ งานอนามัยและสิ่งแวดล้อม

- งานสุขาภิบาลทั่วไป
- งานสุขาภิบาลโรงงาน
- งานสุขาภิบาลอาหารและสถานประกอบการ
- งานอาชีวอนามัย
- งานอื่นๆ ที่ได้รับมอบหมาย

๑.๖ งานส่งเสริมสุขภาพและสาธารณสุข

- งานอนามัยชุมชน
- งานสาธารณสุขมูลฐาน
- งานควบคุมมาตรฐานอาหารและน้ำ
- งานป้องกันยาเสพติด
- งานอื่นๆ ที่ได้รับมอบหมาย

๑.๗ งานรักษาความสะอาด

- งานควบคุมสิ่งปฏิกูล
- งานรักษาความสะอาดและขนถ่ายสิ่งปฏิกูล
- งานกำจัดมูลฝอยและน้ำเสีย
- งานอื่นๆ ที่ได้รับมอบหมาย

๑.๘ งานควบคุมและจัดการคุณภาพสิ่งแวดล้อม

- งานส่งเสริมและเผยแพร่
- งานควบคุมมลพิษ
- งานศึกษาและวิเคราะห์ผลกระทบสิ่งแวดล้อม
- งานติดตามตรวจสอบ
- งานอื่นๆ ที่ได้รับมอบหมาย

๑.๙ งานควบคุมโรค

- งานการเฝ้าระวัง
- งานระบาดวิทยา
- งานโรคติดต่อและสัตว์นำโรค
- งานโรคเอดส์
- งานอื่นๆ ที่ได้รับมอบหมาย

๑.๑๐ งานบริการสาธารณสุข

- งานรักษาและพยาบาล
- งานชั้นสูตสาธารณสุข
- งานสัตว์แพทย์และกิจการโรงฆ่าสัตว์
- งานอื่นๆ ที่ได้รับมอบหมาย

แผนงานสวัสดิการการสังคม มีภาระหน้าที่เกี่ยวกับงานสวัสดิการสงเคราะห์ การส่งเสริมสวัสดิการเด็กและเยาวชนผู้สูงอายุ ผู้พิการ การพัฒนาชุมชน การจัดระเบียบชุมชน การส่งเสริมการกีฬา การจัดให้มีและสนับสนุนกิจกรรมศูนย์เยาวชน การส่งเสริมประเพณีท้องถิ่น และกิจกรรมทางศาสนา งานห้องสมุด งานสวนสาธารณะ การให้คำปรึกษา แนะนำ หรือ ตรวจสอบเกี่ยวกับงานสวัสดิการสังคม และปฏิบัติหน้าที่อย่างอื่นที่เกี่ยวข้อง คือ

๑.๑๑งานสังคมสงเคราะห์

- งานสังคมสงเคราะห์
- งานสงเคราะห์เด็ก สตรี คนชรา และผู้ด้อยโอกาส
- งานอื่นๆ ที่ได้รับมอบหมาย

๑.๑๒ งานสวัสดิการและพัฒนาชุมชน

- งานสวัสดิการและพัฒนาชุมชน
- งานสวัสดิภาพเด็กและเยาวชน
- งานอื่นๆ ที่ได้รับมอบหมาย

๑.๑๓ งานส่งเสริมอาชีพและพัฒนาสตรี

- งานส่งเสริมอาชีพ
- งานพัฒนาสตรี
- งานอื่นๆ ที่ได้รับมอบหมาย

กองคลัง

กองคลัง มีภาระหน้าที่เกี่ยวกับการจัดทำบัญชีและทะเบียนรับ-จ่ายเงิน ทุกประเภทงาน เกี่ยวกับการเงินและบัญชี การเบิกจ่ายเงิน การเก็บรักษาเงิน การนำส่งเงิน การฝากเงิน การตรวจสอบเงิน รวมถึงเงินได้ ประเภทต่างๆ การเบิกตัดปี การขยายเวลาเบิกจ่ายเงินงบประมาณ การหักภาษีและนำส่งเงินคงเหลือประจำวัน การรับและจ่ายขาดเงินสะสม ขององค์การบริหารส่วนตำบล การยืมเงินทรองราชการ การจัดหาผลประโยชน์จากสิ่งก่อสร้าง และทรัพย์สินของหน่วยตรวจสอบงานของจังหวัด และสำนักงานตรวจเงินแผ่นดิน การเร่งรัด ใบสำคัญและการยืมเงินค้างชำระ การการจัดทำประเมินภาษี การเร่งรัดจัดเก็บรายได้ การพัฒนา รายได้ การออกใบอนุญาตและค่าธรรมเนียมต่าง ๆ

๒.๑ งานการเงิน

- งานรับเงิน- เบิกจ่ายเงิน
- งานจัดทำฎีกาเบิกจ่ายเงิน
- งานเก็บรักษาเงิน
- งานอื่นๆ ที่ได้รับมอบหมาย

๒.๒ งานบัญชี

- งานการบัญชี
- งานทะเบียนคุมการเบิกจ่าย
- งานการเงินและงบทดลอง
- งานงบแสดงฐานะทางการเงิน
- งานอื่นๆ ที่ได้รับมอบหมาย

๒.๓ งานพัฒนาและจัดเก็บรายได้

- งานภาษีอากร ค่าธรรมเนียมและค่าเช่า
- งานพัฒนารายได้
- งานควบคุมกิจการค้าและค่าปรับ
- งานทะเบียนควบคุมและเร่งรัดรายได้
- งานอื่นๆ ที่ได้รับมอบหมาย

๒.๔ งานทะเบียนทรัพย์สินและพัสดุ

- งานทะเบียนทรัพย์สินและแผนที่ภาษี
- งานพัสดุ
- งานทะเบียนเบิกจ่ายวัสดุครุภัณฑ์และยานพาหนะ
- งานอื่นๆ ที่ได้รับมอบหมาย

กองช่าง

กองช่าง มีภาระหน้าที่เกี่ยวกับการสำรวจออกแบบ และจัดทำโครงการ การใช้จ่ายเงินของ องค์การบริหารส่วนตำบล ดำเนินการตามโครงการที่ตั้งจ่ายจากเงินรายได้ของ อบต. งานบำรุงรักษาและซ่อมแซม และจัดทำทะเบียนสิ่งก่อสร้างที่อยู่ในความรับผิดชอบของ อบต. การให้คำแนะนำปรึกษา เกี่ยวกับการจัดทำโครงการ และการออกแบบก่อสร้างแก่องค์การบริหาร ส่วนตำบล และหน่วยงานอื่น ที่เกี่ยวข้อง งานควบคุมอาคาร การดูแลควบคุม ปรีक्षा ซ่อมแซม วัสดุครุภัณฑ์ และปฏิบัติหน้าที่อื่นที่เกี่ยวข้อง ตามที่ได้รับมอบหมาย แบ่งส่วนราชการภายใน ออกเป็น ๔ งานคือ

๓.๑ งานก่อสร้าง

- งานก่อสร้างและบูรณะถนน
- งานก่อสร้างและบูรณะสภาพและโครงการพิเศษ
- งานระบบข้อมูลและแผนที่เส้นทางคมนาคม
- งานบำรุงรักษาเครื่องจักรและยานพาหนะ
- งานอื่นๆ ที่ได้รับมอบหมาย

๓.๒ งานออกแบบและควบคุมอาคาร

- งานสถาปัตยกรรมและมัณฑนศิลป์
- งานวิศวกรรม
- งานประเมินราคา
- งานควบคุมการก่อสร้างอาคาร
- งานบริการข้อมูลและหลักเกณฑ์
- งานออกแบบ
- งานอื่นๆ ที่ได้รับมอบหมาย

๓.๓ งานประสานสาธารณูปโภค

- งานประสานสาธารณูปโภคและกิจการประปา
- งานขนส่งและวิศวกรรมจราจร
- งานระบายน้ำ
- งานจัดตกแต่งสถานที่
- งานอื่นๆ ที่ได้รับมอบหมาย

๓.๔ งานผังเมือง

- งานสำรวจและแผนที่
- งานวางผังพัฒนาเมือง
- งานควบคุมทางผังเมือง
- งานจัดรูปที่ดินและฟื้นฟูเมือง
- งานอื่นๆ ที่ได้รับมอบหมาย

๔. กองการศึกษา ศาสนาและวัฒนธรรม

มีภาระหน้าที่เกี่ยวกับ การปฏิบัติงานทางการศึกษาเกี่ยวกับการวิเคราะห์ วิจัยและพัฒนา การแนะแนว การวัดผลประเมินผลการพัฒนาตำราเรียน การวางแผนการศึกษาของมาตรฐาน สถานศึกษา การจัดบริการส่งเสริมการศึกษา การใช้เทคโนโลยีทางการศึกษาเสนอแนะเกี่ยวกับ การศึกษา ส่งเสริมวิจัยการวางโครงการสำรวจเก็บรวบรวมข้อมูลสถิติการศึกษาเพื่อนำไป ประกอบการพิจารณากำหนดนโยบาย แผนงานและแนวทางแก้ไขการปฏิบัติในด้านการจัดการศึกษา การเผยแพร่การศึกษา และการปฏิบัติหน้าที่อื่น ที่เกี่ยวข้อง หรือที่ได้รับมอบหมาย แบ่งส่วนราชการภายในออกเป็น ๓ งาน คือ

๔.๑ งานบริหารงานการศึกษา

- งานบริหารวิชาการ
- งานนิเทศน์การศึกษา
- งานเทคโนโลยีทางการศึกษา
- งานอื่นๆ ที่ได้รับมอบหมาย

๔.๒ งานส่งเสริมการศึกษา ศาสนา และวัฒนธรรม-

- งานห้องสมุด พิพิธภัณฑ์ และเครือข่ายทางการศึกษา
- งานกิจการศาสนา
- งานส่งเสริมประเพณี ศิลปะและวัฒนธรรม
- งานกิจการเด็กและเยาวชน
- งานกีฬาและนันทนาการ
- งานอื่นๆ ที่ได้รับมอบหมาย

๔.๓ งานฝ่ายกิจการศูนย์พัฒนาเด็กเล็ก

- งานจัดการศึกษา
- งานพลศึกษา
- งานทดสอบประเมินผลและตรวจวัดผลการเรียน
- งานบริการและบำรุงสถานศึกษา
- งานศูนย์พัฒนาเด็กเล็ก
- งานอื่นๆ ที่ได้รับมอบหมาย

๑.๒ ลักษณะภูมิประเทศ

สภาพพื้นที่โดยทั่วไปมีลักษณะเป็นภูเขาถึงร้อยละ ๙๐ ของพื้นที่ ลักษณะภูเขาสลับซับซ้อน เป็นป่าดิบ และป่าโปร่ง ที่สำคัญคือป่าแม่ปายฝั่งซ้ายและป่าแม่ปายฝั่งขวา มีที่ราบระหว่างหุบเขาเพียงร้อยละ ๑๐ ของพื้นที่สภาพทรัพยากรธรรมชาติป่าไม้และแหล่งน้ำมีความอุดมสมบูรณ์ เนื่องจากพื้นที่ส่วนใหญ่ของ ตำบลผาบ่องอยู่ในพื้นที่ป่าอนุรักษ์ และป่าสงวนแห่งชาติ เป็นแหล่งต้นน้ำลำธารที่สำคัญในการดำรงชีวิตและ ทำเกษตรกรรมของประชาชนในตำบล เช่น ลำน้ำปาย ลำน้ำแม่สะมาด ลำน้ำแม่สะกิด เป็นต้น

๑.๓ ลักษณะภูมิอากาศ

พื้นที่ตำบลผาบ่องส่วนใหญ่มีภูมิอากาศแบบร้อนชื้น อุณหภูมิระหว่างกลางวันกับกลางคืนมีความแตกต่างกันอย่างชัดเจน รวมทั้งฤดูร้อนกับฤดูหนาวมีอุณหภูมิแตกต่างกันมาก ฤดูหนาวจะหนาวจัด ฤดูฝนมีฝน ตกชุกและร้อนจัดในฤดูร้อน พื้นที่ส่วนใหญ่เป็นภูเขาสูง อยู่ในบริเวณป่าเบญจพรรณ และป่าแม่ปายฝั่งซ้าย และป่าแม่ปายฝั่งขวา ตำบลผาบ่องยังมีลักษณะภูมิอากาศเป็นป่าเบญจพรรณ ส่วนใหญ่อากาศจะหนาวเย็น ตลอดทั้งปี มีสามฤดูหลักคือ ฤดูฝนกับฤดูหนาว ฤดูร้อน เหมือนพื้นที่อื่นในอำเภอเมืองแม่ฮ่องสอน

ฤดูร้อน เริ่มตั้งแต่กลางเดือนมีนาคม ไปจนถึงกลางเดือนพฤษภาคม อากาศร้อนและแห้งแล้ง แต่บางครั้งอาจมีอากาศเย็น บางครั้งเกิดพายุฝนฟ้าคะนองและลมกระโชกแรง อาจก่อให้เกิดความเสียหายแก่ ประชาชนทุกปี เรียกว่า “พายุฤดูร้อน” อากาศร้อน จะมีอุณหภูมิระหว่าง ๓๕ - ๓๙.๙ องศาเซลเซียส ร้อนจัด มีอุณหภูมิประมาณ ๔๐ องศาเซลเซียสขึ้นไป

ฤดูฝน เริ่มตั้งแต่กลางเดือนพฤษภาคม ฝนตกมากในช่วงเดือน พฤษภาคม - ตุลาคม แต่อาจเกิด “ช่วงฝนทิ้ง” ซึ่งอาจนานประมาณ ๑ - ๒ สัปดาห์หรือบางปีอาจเกิดขึ้นรุนแรงและมีฝนน้อยนานนับเดือน ในเดือนกรกฎาคม

ฤดูหนาว เริ่มตั้งแต่กลางเดือนตุลาคมถึงกลางเดือนกุมภาพันธ์ ในช่วงกลางเดือนตุลาคมหนาว ๑-๒ สัปดาห์ เป็นช่วงเปลี่ยนฤดูจากฤดูฝนเป็นฤดูหนาว อากาศแปรปรวนไม่แน่นอน อาจเริ่มมีอากาศเย็นหรืออาจยังมี ฝนฟ้าคะนอง อากาศหนาวอุณหภูมิต่ำสุด ประมาณ ๑๕ องศา

๑.๔ ลักษณะของดิน

สภาพโดยทั่วไปจะมีความอุดมสมบูรณ์ โดยเฉพาะที่ราบลุ่มแม่น้ำที่สำคัญที่ราษฎรได้อาศัยพื้นที่ทำ การเกษตรเป็นอาชีพหลัก เพื่อทำการเกษตรได้ตลอดปี และยังมีที่ราบเชิงเขาที่อุดมสมบูรณ์ เหมาะสำหรับการ เกษตรกรรม พื้นที่และคุณภาพดินสำหรับการเกษตรกรรม โดยมีพื้นที่การเกษตรที่ขึ้นทะเบียนเกษตร รวมทั้งหมด ๘๖๖ ไร่ คุณภาพของดินส่วนใหญ่เหมาะสำหรับการทำการเกษตรกรรม ลักษณะของดินในพื้นที่ ตำบลผาบ่อง เป็นดินร่วน ดินร่วนปนทราย ดินเหนียวเหมาะแก่การทำการเกษตร

๑.๕ ลักษณะของแหล่งน้ำ

ตำบลผาบ่อง มีลำน้ำซึ่งเป็นแหล่งน้ำธรรมชาติ จำนวน ๓ สาย ได้แก่ ลำน้ำปาย ลำน้ำแม่สะมาด และ ลำน้ำแม่สะกิด การพัฒนาแหล่งน้ำ ส่วนใหญ่เป็นการพัฒนาขนาดเล็ก เช่นการสร้างฝายกั้นน้ำขนาดเล็ก

แหล่งน้ำธรรมชาติ

- ลำน้ำปาย ตั้งอยู่ที่ทิศตะวันออกของหมู่ที่ ๕ บ้านท่าโป่งแดง และหมู่ที่ ๓ บ้านห้วยเตือ ประชาชนส่วนใหญ่ใช้ในการเกษตร
- ลำน้ำแม่สะมาด อยู่ในเขตหมู่ที่ ๑ บ้านผาบ่อง และหมู่ที่ ๑๒ บ้านผาบ่องเหนือ ลำน้ำที่ใช้ในการเกษตร จำนวน ๒ หมู่บ้าน

- ลำน้ำแม่สะกิด อยู่หมู่ที่ ๑๐ บ้านแม่สะกิด ไหลมาประจบกับแม่น้ำแม่สะมาด ลำน้ำสายนี้เป็นแม่น้ำสายหลักที่ใช้ในการเกษตร
- อ่างเก็บน้ำม่อนตะแลง ตั้งอยู่หมู่ที่ ๑๑ บ้านม่อนตะแลง เป็นสระที่ได้รับโอนจากรพช. อยู่ระหว่างหมู่บ้านม่อนตะแลงกับบ้านหัวน้ำแม่สะกิด เป็นที่กักเก็บน้ำและเป็นแหล่งขยายปลาน้ำจืด
- อ่างเก็บน้ำนากระจง ตั้งอยู่หมู่ที่ ๑๐ บ้านหัวน้ำแม่สะกิดเป็นสระอยู่ระหว่างหมู่บ้านหัวน้ำแม่สะกิด หมู่ที่ ๑๐ กับบ้านห้วยเตือ หมู่ที่ ๓ เป็นที่กักเก็บน้ำเพื่อการเกษตรและเป็นแหล่งขยายปลาน้ำจืด
- อ่างเก็บน้ำศูนย์เรียนรู้หลักปรัชญาเศรษฐกิจพอเพียงระดับชุมชน ตั้งอยู่หมู่ที่ ๑๒ บ้านผาบ่องเหนือ หมู่ที่ ๑๒ เป็นที่กักเก็บน้ำเพื่อการเกษตร และเป็นแหล่งเรียนรู้หลักปรัชญาเศรษฐกิจพอเพียง
- อ่างเก็บน้ำท่าโป่งแดง ตั้งอยู่หมู่ที่ ๕ บ้านท่าโป่งแดง เป็นสระที่ได้รับโอนจากรพช. อยู่ระหว่างหมู่บ้านท่าโป่งแดง และบ้านห้วยเตือ หมู่ที่ ๓ เป็นที่กักเก็บน้ำและเป็นแหล่งขยายปลาน้ำจืด
- อ่างเก็บน้ำอัสตง ตั้งอยู่หมู่ที่ ๕ บ้านท่าโป่งแดง เป็นสระที่ได้รับโอนจากรพช. อยู่ระหว่างหมู่บ้านท่าโป่งแดง และบ้านห้วยเตือ หมู่ที่ ๓ เป็นที่กักเก็บน้ำและเป็นแหล่งขยายปลาน้ำจืด
- แหล่งน้ำธรรมชาติ

ลำห้วย ลำน้ำ	จำนวน ๓๒ แห่ง
บึง คลอง หนองอื่นๆ	จำนวน ๔ แห่ง
- แหล่งน้ำที่สร้างขึ้น

บ่อน้ำตื้น	จำนวน ๔๒ แห่ง
ประปาหมู่บ้าน	จำนวน ๑๕ แห่ง

๑.๖ ลักษณะของไม้และป่าไม้

ตำบลผาบ่อง มีภูมิประเทศเป็นภูเขาสูงชันสลับซับซ้อน พื้นที่ส่วนใหญ่เป็นป่าไม้ตามธรรมชาติที่อุดมสมบูรณ์ ป่าไม้มีหลากหลายประเภท ซึ่งส่วนใหญ่เป็นพวกป่าแดงและป่าเบญจพรรณ มีไม้สักและไม้เนื้อแข็งที่มีคุณภาพที่ดีหายาก เช่น ไม้เต็ง ไม้รัง ไม้ตะเคียน ไม้พลวง ไม้ประดู่ ไม้แดง ไม้มะค่า ไม้ก้านเกล้า ไม้พะยอม เป็นต้น ตำบลผาบ่องยังมีป่าไม้และแหล่งน้ำตามธรรมชาติที่อุดมสมบูรณ์ นั้น เนื่องจากพื้นที่ส่วนใหญ่อยู่ในเขตป่าอนุรักษ์และป่าสงวน เขตอนุรักษ์พันธุ์สัตว์ป่า และมีพืชสมุนไพรอาศัยอยู่ในป่านี้ด้วย

๒.ด้านการเมือง/การปกครอง

๒.๑เขตการปกครอง

ตำบลผาบ่อง มีทั้งหมด ๑๒ หมู่บ้าน โดยแบ่งพื้นที่เขตการปกครอง เป็น ๑๒ หมู่บ้าน ประกอบด้วย

หมู่ที่ ๑	บ้านผาบ่อง	นายอมร	ศรีตระกูล	กำนันตำบลผาบ่อง
หมู่ที่ ๒	บ้านผาบ่อง	นายกุศล	สุป็นโย	ผู้ใหญ่บ้าน
หมู่ที่ ๓	บ้านห้วยเตือ	นายอำพันธ์	กลั่นขจรไกลยิ่ง	ผู้ใหญ่บ้าน

โดยมีหย่อมบ้าน จำนวน ๔ หย่อมบ้าน คือ หย่อมบ้านห้วยปู่แกง / หย่อมบ้านน้ำเพียงดิน / หย่อมบ้านไม้เตือโง้ม / หย่อมบ้านห้วยคลี

หมู่ที่ ๔ บ้านแม่สะกิด นายบุญรัตน์ จันทรมบุตร ผู้ใหญ่บ้าน

หมู่ที่ ๕ บ้านท่าโป่งแดง นายอุไทย มณีจันทร์ ผู้ใหญ่บ้าน

หมู่ที่ ๖ บ้านห้วยโป่งกาน นายณรงค์ศักดิ์ กิตติวงศ์ชญาพันธ์ ผู้ใหญ่บ้าน

โดยมีหย่อมบ้าน ๔ หย่อม คือ หย่อมบ้านห้วยโป่งกานนอก / หย่อมบ้านห้วยฮะ / หย่อมบ้านนาเจ็ดลือค / หย่อมบ้านนาเจ็ดลือค

หมู่ที่ ๗ บ้านห้วยแก้ว นางสาววัลภา ต่าดู ผู้ใหญ่บ้าน

โดยมีหย่อมบ้าน จำนวน ๒ หย่อมบ้าน คือ หย่อมบ้านห้วยแก้วบน / หย่อมบ้านห้วยช่างเหล็ก

หมู่ที่ ๘ บ้านห้วยเสือเฒ่า นายอุทิศ ตยานดีทาน ผู้ใหญ่บ้าน

โดยมีหย่อมบ้าน ๑ หย่อม คือ หย่อมบ้านแม่ส่วยอุ

หมู่ที่ ๙ บ้านน้ำส่อม นายสุดี แสหมื่อ ผู้ใหญ่บ้าน

โดยมีหย่อมบ้าน จำนวน ๒ หย่อมบ้านคือ หย่อมบ้านกิวผักเผ็ด / หย่อมบ้านห้วยมะงะ

หมู่ที่ ๑๐ บ้านห้วยน้ำแม่สะกิด นายสุวิทย์ สิงขา ผู้ใหญ่บ้าน

หมู่ที่ ๑๑ บ้านม่อนตะแลง นางบุญศรี อายะบุตร ผู้ใหญ่บ้าน

หมู่ที่ ๑๒ บ้านผาบ่องเหนือ นางพัชรี ไหวยะ ผู้ใหญ่บ้าน

โดยมีหย่อมบ้าน จำนวน ๑ หย่อม คือ หย่อมบ้านผางาม

๒.๒ การเลือกตั้ง

การเลือกตั้งผู้บริหารและสมาชิกสภาองค์การบริหารส่วนตำบล ตามพระราชบัญญัติสภาตำบลและองค์การบริหารส่วนตำบล พ.ศ. ๒๕๓๗ และที่แก้ไขเพิ่มเติมถึงปัจจุบัน มีจำนวน ๑๒ หมู่บ้าน โดยมี ผู้บริหารท้องถิ่น (นายกองค์การบริหารส่วนตำบล) จำนวน ๑ คน สมาชิกสภาองค์การบริหารส่วนตำบล หมู่บ้านละ ๒ คน ๖ หมู่บ้าน รวมเป็น ๑๒ คนตำบลผาบ่องได้แบ่งเขตการเลือกตั้ง ดังนี้

๒.๒.๑ นายกองค์การบริหารส่วนตำบลผาบ่อง ทั้งตำบลแบ่งเป็น ๑ เขตเลือก ๑๔ หน่วยเลือกตั้งตั้งประกอบด้วย

หน่วยเลือกตั้งที่ ๑	โรงเรียนชุมชนบ้านผาบ่อง
หน่วยเลือกตั้งที่ ๒	โรงเรียนอนุบาลเมือง(ป่าปี)
หน่วยเลือกตั้งที่ ๓	โรงเรียนบ้านห้วยเตือ
หน่วยเลือกตั้งที่ ๔	ศาลาเอนกประสงค์บ้านแม่สะกิด
หน่วยเลือกตั้งที่ ๕	ศาลาวัดท่าโป่งแดง
หน่วยเลือกตั้งที่ ๖	ศาลาเอนกประสงค์บ้านห้วยโป่งกาน
หน่วยเลือกตั้งที่ ๗	ศาลาเอนกประสงค์บ้านห้วยโป่งกานนอก
หน่วยเลือกตั้งที่ ๘	โรงเรียนบ้านห้วยแก้วบน
หน่วยเลือกตั้งที่ ๙	ศาลาเอนกประสงค์ห้วยแก้วล่าง

หน่วยเลือกตั้งที่ ๑๐	โรงเรียนบ้านห้วยเสือเฒ่า
หน่วยเลือกตั้งที่ ๑๑	โรงเรียนบ้านน้ำสอม
หน่วยเลือกตั้งที่ ๑๒	ศาลาเอนกประจำหมู่บ้านห้วยน้ำแม่สะกิด
หน่วยเลือกตั้งที่ ๑๓	ศาลาเอนกประจำหมู่บ้านม่อนตะแลง
หน่วยเลือกตั้งที่ ๑๔	ศาลาเอนกประจำหมู่บ้านผาบ่องเหนือ

ประชาชนให้ความร่วมมือด้านการเลือกตั้งเป็นอย่างดีเช่นการเลือกตั้งสมาชิกสภา องค์การบริหารส่วนตำบลล่าสุด ในวันที่ ๓๐ เดือน กันยายน พ.ศ.๒๕๕๕

จำนวนผู้มีสิทธิเลือกตั้งนายกองค์การบริหารส่วนตำบล จำนวน ๔,๙๘๑ คน

จำนวนผู้มาใช้สิทธิเลือกตั้งนายกองค์การบริหารส่วนตำบล จำนวน ๓,๙๓๑ คน คิดเป็นร้อยละ ๗๘.๙๒

จำนวนผู้มีสิทธิเลือกตั้งสมาชิกสภาองค์การบริหารส่วนตำบล จำนวน ๔,๙๘๑ คน

จำนวนผู้มาใช้สิทธิเลือกตั้งสมาชิกสภาองค์การบริหารส่วนตำบล จำนวน ๓,๙๓๐ คน คิดเป็นร้อยละ ๗๘.๙๐

การแข่งขันทางการเมืองไม่สูงนัก เนื่องจากขอความร่วมมือผู้นำชุมชนและเจ้าหน้าที่ ที่มีหน้าที่รับผิดชอบให้ระมัดระวังพฤติกรรมและให้รายงานสอดส่องรายงานส่งอำเภอทราบการรณรงค์ ประชาสัมพันธ์ ให้ข้อมูลที่ถูกต้อง เกี่ยวกับข้อกฎหมายของการและการเลือกตั้งประชาสัมพันธ์ให้ประชาชน ได้รับทราบปัญหาต่างๆ ที่เกิดขึ้นขององค์การบริหารส่วนตำบลก็ได้พยายามแก้ไขปัญหานั้นเรื่องจากการประชุมประชาคมท้องถิ่นทุกหมู่บ้าน ในเขตองค์การบริหารส่วนตำบลเพื่อจัดเตรียมการจัดทำแผนพัฒนาท้องถิ่น (พ.ศ.๒๕๖๖-๒๕๗๐)

หากมีการเลือกตั้งในครั้งหน้า จะมีผู้บริหารท้องถิ่น(นายกองค์การบริหารส่วนตำบล ๑ คน) จะมีการเลือกตั้งสมาชิกสภาองค์การบริหารส่วนตำบล หมู่บ้านละ ๑ คน จำนวน ๑๒ หมู่บ้านรวมเป็น ๑๒ คน

๓. ประชากร

๓.๑ ข้อมูลเกี่ยวกับจำนวนประชากร

ประชากรในตำบลผาบ่อง แบ่งเป็นสองกลุ่มใหญ่ ๆ คือ

ชนเผ่าไทยใหญ่ มีอยู่ จำนวน ๘ หมู่บ้าน คือ หมู่ที่ ๑ บ้านผาบ่อง หมู่ที่ ๒ บ้านป่าปู้ หมู่ที่ ๓ บ้านห้วยเตือ หมู่ที่ ๔ บ้านแม่สะกิด หมู่ที่ ๕ บ้านท่าโป่งแดง หมู่ที่ ๑๐ บ้านห้วยน้ำแม่สะกิด หมู่ที่ ๑๑ บ้านม่อนตะแลง และหมู่ที่ ๑๒ บ้านผาบ่องเหนือ

ชาวเขาเผ่ากะเหรี่ยง(ปาเกอญอ) ซึ่งถือว่าเป็นประชากรกลุ่มใหญ่ของตำบลผาบ่อง ชาวกะเหรี่ยงอาศัยอยู่ในดินแดนแถบนี้มาช้านาน โดยส่วนใหญ่เป็นกะเหรี่ยงสะกอ มีอยู่ทุกหมู่บ้านของตำบลผาบ่อง

กะเหรี่ยงคอยาว มีอยู่ ๒ หมู่บ้าน คือ บ้านห้วยเสือเฒ่า หมู่ที่ ๓ และบ้านห้วยเตือ (ห้วยมบ้านห้วยปู่แกง) หมู่ที่ ๘ หมู่ที่ ๖ บ้านห้วยโป่งกาน หมู่ที่ ๗ บ้านห้วยแก้ว และหมู่ที่ ๙ (เป็นหมู่บ้านเผ่ากะเหรี่ยง และคนเมืองปะปนบ้างเล็กน้อย

จำนวนครัวเรือนและประชากร

จำนวน ประชากร ๑๒ หมู่บ้าน มีประชากรทั้งสิ้น ๑๐,๕๗๕ คน แยกเป็น ชาย ๕,๓๔๕ คน หญิง ๕,๒๓๐ คน มีครัวเรือนทั้งหมด ๔,๘๔๘ ครัวเรือน (ข้อมูล ณ วันที่ ๓๑ พฤษภาคม ๒๕๖๖)

ชุมชน ที่	ชื่อชุมชน	จำนวน ครัวเรือน	ชาย	หญิง	รวมแต่ละหมู่บ้าน
๑	บ้านผาบ่อง	๕๖๙	๖๘๘	๗๑๐	๑,๓๙๘
๒	บ้านป่าปู้	๔๕๖	๕๐๒	๕๑๑	๑,๐๑๓
๓	บ้านห้วยเตือ	๙๐๑	๑,๑๗๗	๑,๑๓๔	๒,๓๑๑
๔	แม่สะกิด	๓๒๐	๓๐๙	๓๓๐	๖๓๙
๕	บ้านท่าโป่งแดง	๕๔๗	๔๙๑	๕๐๐	๙๙๑
๖	บ้านห้วยโป่งกาน	๒๖๘	๓๕๙	๓๓๔	๖๙๓
๗	บ้านห้วยแก้ว	๒๐๙	๒๘๓	๒๗๑	๕๕๔
๘	บ้านห้วยเสือเฒ่า	๓๖๙	๕๔๙	๕๑๖	๑,๐๖๕
๙	บ้านน้ำส้ม	๑๖๒	๒๙๘	๒๔๕	๕๔๓
๑๐	บ้านห้วยน้ำแม่สะกิด	๔๗๖	๓๓๕	๓๓๒	๖๖๗
๑๑	บ้านม่อนตะแลง	๓๓๑	๑๗๗	๑๖๑	๓๓๘
๑๒	บ้านผาบ่องเหนือ	๒๔๐	๑๗๗	๑๘๖	๓๖๓
รวม ๑๒ หมู่บ้าน		๔,๘๔๘	๕,๓๔๕	๕,๒๓๐	๑๐,๕๗๕

๓.๒ ช่วงอายุและจำนวนประชากร

ข้อมูลประชากรและชุมชน องค์การบริหารส่วนตำบลผาบ่อง

อายุ	ชาย	หญิง	รวม	อายุ	ชาย	หญิง	รวม
น้อยกว่า ๑ ปี	๔๔	๔๙	๙๓	อายุ ๑๕ ปี	๕๑	๖๐	๑๑๑
อายุ ๑ ปี	๕๘	๖๙	๑๒๗	อายุ ๑๖ ปี	๗๕	๘๐	๑๕๕
อายุ ๒ ปี	๕๘	๔๕	๑๐๓	อายุ ๑๗ ปี	๗๗	๘๓	๑๖๐
อายุ ๓ ปี	๔๓	๔๒	๘๕	อายุ ๑๘ ปี	๘๗	๗๒	๑๕๙
อายุ ๔ ปี	๕๖	๔๗	๑๐๓	อายุ ๑๙ ปี	๙๗	๘๖	๑๘๓
อายุ ๕ ปี	๔๖	๕๔	๑๐๐	อายุ ๒๐ ปี	๘๙	๘๒	๑๗๑
อายุ ๖ ปี	๖๑	๔๘	๑๐๙	อายุ ๒๑ ปี	๘๐	๑๐๒	๑๘๒
อายุ ๗ ปี	๖๘	๕๔	๑๒๒	อายุ ๒๒ ปี	๘๖	๘๓	๑๖๙
อายุ ๘ ปี	๕๕	๖๒	๑๑๗	อายุ ๒๓ ปี	๙๕	๑๐๔	๑๙๙
อายุ ๙ ปี	๗๐	๗๒	๑๔๒	อายุ ๒๔ ปี	๑๐๑	๗๗	๑๗๘
อายุ ๑๐ ปี	๖๖	๖๖	๑๓๒	อายุ ๒๕ ปี	๙๖	๗๘	๑๗๔
อายุ ๑๑ ปี	๗๓	๗๓	๑๔๖	อายุ ๒๖ ปี	๙๖	๘๑	๑๗๗
อายุ ๑๒ ปี	๕๒	๔๖	๙๘	อายุ ๒๗ ปี	๖๙	๘๒	๑๕๑
อายุ ๑๓ ปี	๖๓	๗๗	๑๔๐	อายุ ๒๘ ปี	๗๔	๖๙	๑๔๓
อายุ ๑๔ ปี	๗๑	๗๐	๑๔๑	อายุ ๒๙ ปี	๙๕	๗๖	๑๗๑

อายุ	ชาย	หญิง	รวม	อายุ	ชาย	หญิง	รวม
อายุ ๓๐ ปี	๖๔	๖๓	๑๒๗	อายุ ๖๖ ปี	๓๙	๔๖	๘๕
อายุ ๓๑ ปี	๖๖	๗๐	๑๓๖	อายุ ๖๗ ปี	๔๒	๔๖	๘๘
อายุ ๓๒ ปี	๗๒	๘๖	๑๕๘	อายุ ๖๘ ปี	๓๖	๔๘	๘๔
อายุ ๓๓ ปี	๗๙	๖๔	๑๔๓	อายุ ๖๙ ปี	๓๗	๓๓	๗๐
อายุ ๓๔ ปี	๗๕	๘๒	๑๕๗	อายุ ๗๐ ปี	๒๖	๒๕	๕๑
อายุ ๓๕ ปี	๖๖	๙๖	๑๖๒	อายุ ๗๑ ปี	๓๒	๓๑	๖๓
อายุ ๓๖ ปี	๖๕	๘๐	๑๔๕	อายุ ๗๒ ปี	๓๒	๓๐	๖๒
อายุ ๓๗ ปี	๙๙	๙๒	๑๙๑	อายุ ๗๓ ปี	๒๑	๒๐	๔๑
อายุ ๓๘ ปี	๗๘	๙๒	๑๗๐	อายุ ๗๔ ปี	๑๙	๑๙	๓๘
อายุ ๓๙ ปี	๑๐๔	๙๕	๑๙๙	อายุ ๗๕ ปี	๒๒	๑๕	๓๗
อายุ ๔๐ ปี	๑๑๔	๑๓๑	๒๔๕	อายุ ๗๖ ปี	๑๒	๑๔	๒๖
อายุ ๔๑ ปี	๙๘	๑๐๑	๑๙๙	อายุ ๗๗ ปี	๒๔	๑๑	๓๕
อายุ ๔๒ ปี	๑๒๑	๑๐๑	๒๒๒	อายุ ๗๘ ปี	๑๔	๑๓	๒๗
อายุ ๔๓ ปี	๘๘	๗๓	๑๖๑	อายุ ๗๙ ปี	๑๔	๑๐	๒๔
อายุ ๔๔ ปี	๙๔	๘๓	๑๗๗	อายุ ๘๐ ปี	๒๒	๑๑	๓๓
อายุ ๔๕ ปี	๙๖	๙๒	๑๘๘	อายุ ๘๑ ปี	๖	๗	๑๓
อายุ ๔๖ ปี	๗๕	๘๖	๑๖๑	อายุ ๘๒ ปี	๑๓	๑๐	๒๓
อายุ ๔๗ ปี	๙๔	๙๓	๑๘๗	อายุ ๘๓ ปี	๑๑	๑๓	๒๔
อายุ ๔๘ ปี	๗๗	๗๖	๑๕๓	อายุ ๘๔ ปี	๖	๔	๑๐
อายุ ๔๙ ปี	๙๑	๖๖	๑๕๗	อายุ ๘๕ ปี	๑๐	๕	๑๕
อายุ ๕๐ ปี	๙๒	๖๘	๑๖๐	อายุ ๘๖ ปี	๔	๔	๘
อายุ ๕๑ ปี	๖๘	๖๐	๑๒๘	อายุ ๘๗ ปี	๔	๔	๘
อายุ ๕๒ ปี	๘๕	๗๕	๑๖๐	อายุ ๘๘ ปี	๔	๓	๗
อายุ ๕๓ ปี	๖๒	๖๖	๑๒๘	อายุ ๘๙ ปี	๕	๑	๖
อายุ ๕๔ ปี	๗๔	๖๔	๑๓๘	อายุ ๙๐ ปี	๖	๒	๘
อายุ ๕๕ ปี	๙๓	๖๗	๑๖๐	อายุ ๙๑ ปี	๔	๑	๕
อายุ ๕๖ ปี	๕๕	๕๒	๑๐๗	อายุ ๙๒ ปี	๓	๑	๔
อายุ ๕๗ ปี	๗๖	๗๐	๑๔๖	อายุ ๙๓ ปี	๓	๗	๑๐
อายุ ๕๘ ปี	๖๑	๗๐	๑๓๑	อายุ ๙๔ ปี	๐	๐	๐
อายุ ๕๙ ปี	๕๕	๖๓	๑๑๘	อายุ ๙๕ ปี	๒	๒	๔
อายุ ๖๐ ปี	๖๕	๔๗	๑๑๒	อายุ ๙๖ ปี	๑	๑	๒
อายุ ๖๑ ปี	๕๑	๕๔	๑๐๕	อายุ ๙๗ ปี	๑	๐	๑
อายุ ๖๒ ปี	๕๘	๖๘	๑๒๖	อายุ ๙๘ ปี	๑	๐	๑
อายุ ๖๓ ปี	๓๘	๕๐	๘๘	อายุ ๙๙ ปี	๒	๐	๒
อายุ ๖๔ ปี	๒๘	๕๒	๘๐	อายุ ๑๐๐ ปี	๒	๒	๔
อายุ ๖๕ ปี	๓๔	๕๐	๘๔	อายุเกิน ๑๐๐	๒	๔	๖

๔. สภาพทางสังคม

๔.๑ การศึกษา

จากการสำรวจข้อมูลพื้นฐานพบว่า ประชากรอายุ ๑๕ - ๖๐ ปีเต็ม ร้อยละ ๗๐ อ่าน เขียนภาษาไทย และคิดเลขอย่างง่ายได้ เด็กอายุ ๖ - ๑๔ ปี ร้อยละ ๙๐ ได้รับการศึกษาภาคบังคับ ๙ ปี ได้เรียนต่อชั้นมัธยมศึกษาปีที่ ๔ หรือเทียบเท่า และที่ไม่ได้เรียนต่อมีงานทำ ด้านการศึกษาอยู่ในเกณฑ์ที่ดี ปัญหาคือ ยังไม่สามารถที่จะแข่งขันกับเมืองใหญ่ๆ ได้ การแก้ปัญหาขององค์การบริหารส่วนตำบล ได้จัดกิจกรรมให้กับเด็กของศูนย์พัฒนาเด็กเล็ก การสนับสนุนอาหารเสริมนม อาหารกลางวัน ให้ทางโรงเรียนในเขตพื้นที่ และร่วมกันจัดกิจกรรมต่างๆ กับทางโรงเรียน ตำบลผาบ่อง ดำเนินการด้านการศึกษาทั้งในระบบและนอกระบบ โดยในระบบโรงเรียนได้จัดให้มีการศึกษา ๓ ระดับ คือ ระดับก่อนประถมศึกษา ระดับประถมศึกษา และระดับมัธยมศึกษา ซึ่งตำบลผาบ่อง มีโรงเรียนสังกัดสำนักงานการศึกษาขั้นพื้นฐาน อยู่ในพื้นที่ จำนวน ๑๑ โรงเรียน ได้แก่

ลำดับที่	โรงเรียน	จำนวน (ชาย)	จำนวน (หญิง)	รวม	ชื่อผู้อำนวยการโรงเรียน
๑	โรงเรียนชุมชนบ้านผาบ่อง	๗๐	๕๕	๑๒๕	
๒	โรงเรียนอนุบาลเมืองป่าปุมิตรภาพ๒๙	๓๙	๔๗	๘๖	
๓	โรงเรียนบ้านน้ำส้ม	๗๐	๕๕	๑๒๕	
๔	โรงเรียนบ้านน้ำเพียงดิน	๒๖	๓๑	๕๗	
๕	โรงเรียนบ้านห้วยเตือ	๕๕	๕๖	๑๑๐	
๖	โรงเรียนบ้านห้วยเสือเฒ่า	๘	๑๓	๒๑	
๗	โรงเรียนบ้านห้วยโป่งกาน	๔๒	๓๑	๗๓	
๘	โรงเรียนบ้านห้วยช้างคำ(สาขาห้วยช้างเล็ก)	๔	๔	๘	
๙	โรงเรียนบ้านนาเจ็ดสีคอค(สพฐ)	๕๑	๓๓	๘๔	
๑๐	โรงเรียนบ้านท่าโป่งแดง	๒	๑๐	๑๒	นายบุญส่ง จิตสว่าง
	รวม	๓๖๖	๓๓๕	๗๐๑	

ศูนย์พัฒนาเด็กเล็ก จำนวน ๔ แห่ง ได้แก่

ลำดับที่	ศพด.	จำนวน (ชาย)	จำนวน (หญิง)	รวม	ชื่อครู/ครูผดด. หัวหน้าครูศูนย์พัฒนาเด็กเล็ก
๑	ศูนย์พัฒนาเด็กเล็กบ้านผาบ่อง	๒๑	๑๖	๓๗	นางพิกุล กันทา
๒	ศูนย์พัฒนาเด็กเล็กบ้านห้วยเสือเฒ่า	๘	๑๐	๑๘	นางสุทธิดา ขอบมณีแสง
๓	ศูนย์พัฒนาเด็กเล็กบ้านห้วยเตือ	๑๕	๑๐	๒๕	นางวรางคณา โชติเวชชานานนท์
๔	ศูนย์พัฒนาเด็กเล็กบ้านน้ำส้ม	๑๐	๕	๑๕	นายพรชัย ยอดศิริ
	รวม	๕๔	๔๑	๙๕	

การจัดการศึกษาสำหรับชุมชนบนพื้นที่สูง จำนวน ๑ แห่ง ได้แก่

ลำดับ ที่	ชื่อ	จำนวน (ชาย)	จำนวน (หญิง)	รวม	ชื่อครูศูนย์การเรียน ชุมชน
๑	การจัดการศึกษาสำหรับชุมชนบนพื้นที่สูง	-	-	๙๕	น.ส.อรรวรรณ นิมพิล

๔.๒ สาธารณสุข

จากการสำรวจข้อมูลพื้นฐานพบว่า ประชาชนส่วนมากมีสุขภาพที่ดี มีการคัดกรองสุขภาพให้กับประชาชนกลุ่มเสี่ยง โรคที่มักเกิดแก่ประชากรในชุมชน เช่นกัน ได้แก่ โรคความดัน เบาหวาน โรคเอดส์ โรคไข้เลือดออก มือ-ปาก-เท้าในเด็ก และโรคอื่นๆ อีกมาก มีสถิติเข้ารับการรักษายาบาล ปัญหาคือประชาชนบางรายไม่ยอมไปคัดกรองหรือตรวจสุขภาพประจำปี การแก้ไขปัญหา คือ องค์กรบริหารส่วนตำบลผาบ่องและหน่วยงานสาธารณสุข โรงพยาบาล ได้จัดกิจกรรมร่วมมือกันรณรงค์ให้ชุมชนเห็นความสำคัญในเรื่องนี้ซึ่งก็ได้ผลในระดับหนึ่ง ประชาชนให้ความร่วมมือเป็นอย่างดี แต่ต้องเป็นการดำเนินการอย่างต่อเนื่องเป็นประจำทุกปี สำหรับเด็กแรกเกิด - ๖ ปี ผู้ปกครองสามารถเลี้ยงดูตรงตามเกณฑ์มาตรฐาน จากการสำรวจข้อมูลพื้นฐาน บางครัวเรือนไม่ได้กินอาหารที่ถูกสุขลักษณะ การใช้จ่ายเพื่อบำบัดอาการเจ็บป่วยที่ไม่เหมาะสม การออกกกำลังกายยังไม่สม่ำเสมอ และประชากรส่วนมากไม่ได้รับการตรวจสุขภาพ ปัญหาเหล่านี้้องค์การบริหารส่วนตำบลห้วยโป่งพยายามอย่างยิ่งที่จะแก้ไข โดยร่วมมือกับโรงพยาบาล สาธารณสุข จัดกิจกรรมเพื่อแก้ไขปัญหา โดยมีหน่วยงานด้านสาธารณสุข ดังนี้

โรงพยาบาลส่งเสริมสุขภาพตำบล จำนวน ๑ แห่ง

โรงพยาบาลส่งเสริมสุขภาพตำบลผาบ่อง

โดยมี นายพงศกร วงศ์สำราญ ผู้อำนวยการโรงพยาบาลส่งเสริมสุขภาพตำบลผาบ่อง

สาธารณสุขมูลฐานชุมชน/หมู่บ้าน จำนวน ๑๒ แห่ง

หมู่ที่	หมู่บ้าน	จำนวน (ชาย)	จำนวน (หญิง)	รวม	ชื่อประธานกลุ่ม อสม.	เบอร์โทรศัพท์
๑	กลุ่ม อสม.บ้านผาบ่อง	๖	๑๗	๒๓	นางเนตรนภา ศรีมูล	๐๘๗-๑๘๙๖๙๕๐
๒	กลุ่ม อสม.บ้านป่าปี่	๒	๒๐	๒๒	นางวิไลพร เพ็ชรเพ็งจิตร	๐๘๔-๘๐๙๘๔๖๒
๓	กลุ่ม อสม.บ้านห้วยเตือ	๕	๒๔	๒๙	นางอรพินท์ คำสะสม	๐๘๒-๘๘๙๕๐๑๕
๔	กลุ่ม อสม.บ้านแม่สะกิด	๕	๖	๑๑	นางสุพิศ วรรณยศ	๐๘๖-๔๗๖๘๕๒๙
๕	กลุ่ม อสม.บ้านท่าโป่งแดง	๒	๑๑	๑๓	นางพานีย์ หนานยา	๐๙๘-๐๒๘๗๘๖๒
๖	กลุ่ม อสม.บ้านห้วยโป่งกาน	๔	๙	๑๓	นางจิตาพร เพียงไพรม	๐๘๑-๐๒๐๙๕๗๔
๗	กลุ่ม อสม.บ้านห้วยแก้ว			๑๖	นางธัญญารัตน์ กวางทุ	๐๙๘-๙๖๕๓๙๗๗
๘	กลุ่ม อสม.บ้านห้วยเสือเฒ่า	๗	๘	๑๕	นายประชา สิงขรสิริเดช	๐๘๑-๐๒๖๘๔๖๓
๙	กลุ่ม อสม.บ้านน้ำส่อม			๑๐	นางจอโพพ	
๑๐	กลุ่ม อสม.บ้านหัวน้ำแม่สะกิด	๒	๑๐	๑๒	นางกนกลักษณ์ ปิยชาติภาคกุล	๐๙๓-๙๘๓๗๑๒๙
๑๑	กลุ่ม อสม.บ้านม่อนตะแลง	๒	๙	๑๑	นางฟอง สวัสดิ์คำ	๐๘๙-๔๒๙๒๒๗๐
๑๒	กลุ่ม อสม.บ้านผาบ่องเหนือ	๐	๘	๘	นางอาทิตย์ ศรีกุลกิจ	๐๘๔-๓๖๕๐๖๙๐
	รวมทั้งสิ้น			๑๘๓		

๔.๓ อาชญากรรม

องค์การบริหารส่วนตำบลผาบ่อง ไม่มีเหตุอาชญากรรมเกิดขึ้น จากการสำรวจข้อมูลพื้นฐานพบว่า ส่วนมากครัวเรือนมีการป้องกันอุบัติเหตุอย่างถูกวิธี มีความปลอดภัยในชีวิตและทรัพย์สิน รวมทั้งได้ตั้งจุดตรวจจุดสกัด จุดบริการ ในช่วงเทศกาลที่มีวันหยุดหลายวันเพื่ออำนวยความสะดวกให้กับประชาชน แต่ปัญหาที่พบเป็นประจำคือการทะเลาะวิวาทของกลุ่มวัยรุ่นโดยเฉพาะในสถานที่จัดงานดนตรี งานมหรสพ เป็นปัญหาที่ชุมชนได้รับผลกระทบเป็นอย่างมาก การแก้ไขปัญหาคือการแจ้งเตือนให้ผู้ปกครองดูแลบุตรหลานของตน ประชาสัมพันธ์ให้ทราบถึงผลกระทบ ผลเสียหาย และโทษที่ได้รับจากการเกิดเหตุทะเลาะวิวาท การขอความร่วมมือไปยังผู้นำ การขอคำสั่งจาก ตำรวจ ผู้นำ อปพร. เพื่อระงับเหตุไม่ให้เกิดความรุนแรง แต่จะไม่ให้เกิดขึ้นเลยยังเป็นปัญหาที่ปัจจุบัน ไม่สามารถที่จะแก้ไขได้ ทั้งที่มีการร่วมมือกันหลายฝ่าย เป็นเรื่องที่ทางองค์การบริหารส่วนตำบลผาบ่องจะต้องหาวิธีที่จะแก้ไขปัญหให้กับประชาชนต่อไปตามอำนาจหน้าที่ที่สามารถดำเนินการได้

๔.๔ ยาเสพติด

ปัญหาเสพติดในตำบลผาบ่อง ในพื้นที่ผู้ที่ติดยาเสพติดแต่เมื่อเทียบกับพื้นที่อื่นถือว่าน้อย และยังไม่พบผู้ค้า เหตุผลก็เนื่องมาจากว่าได้รับความร่วมมือกับทางผู้นำ ประชาชน หน่วยงานของตำบลผาบ่อง ที่ช่วยสอดส่องดูแลอยู่เป็นประจำ การแก้ไขปัญหของตำบลสามารถทำได้เฉพาะตามอำนาจหน้าที่เท่านั้น เช่น การณรงค์ การประชาสัมพันธ์ การแจ้งเบาะแส การฝึกอบรมให้ความรู้ ถ้านอกเหนือจากอำนาจหน้าที่ก็เป็นเรื่องของอำเภอหรือตำรวจแล้วแต่กรณี ทั้งนี้ องค์การบริหารส่วนตำบลผาบ่องก็ได้ให้ความร่วมมือมาโดยตลอด โดยองค์การบริหารส่วนตำบลผาบ่อง ได้ดำเนินโครงการ " ตำบลช่วยโป่ง ปลอดภัย ปลอดภัย ปลอดภัย "

๔.๕ การสังคมสงเคราะห์ (ผู้พิการหรือทุพพลภาพ / ผู้สูงอายุ / ผู้ด้อยโอกาส)

๑. ดำเนินการจ่ายเบี้ยยังชีพให้กับผู้สูงอายุ ผู้พิการ และผู้ป่วยเอดส์
๒. รับลงทะเบียนและประสานโครงการเงินอุดหนุนเพื่อการเลี้ยงดูเด็กแรกเกิด
๓. การประสานการทำบัตรผู้พิการ
๔. การตั้งโครงการช่วยเหลือผู้ยากจน ยากไร้ รายได้น้อย และผู้ด้อยโอกาสไร้ที่พึ่ง
๕. การตั้งโครงการปรับปรุงซ่อมแซมที่อยู่อาศัยให้กับผู้มีรายได้น้อย ผู้ยากไร้ ผู้ด้อยโอกาสไร้ที่พึ่ง
๖. อุดหนุนกองทุนสวัสดิการชุมชน
๗. ประสานการให้ความช่วยเหลือของจังหวัด อำเภอ หน่วยงานต่างๆ ที่ให้การสนับสนุน
๘. จัดตั้งโรงเรียนผู้สูงอายุ
๙. ดำเนินการโครงการฝึกอบรมทักษะ อาชีพให้กับประชาชนทั่วไป

ผู้พิการหรือทุพพลภาพ ที่ลงทะเบียนขอรับเบี้ยยังชีพความพิการ กับองค์การบริหารส่วนตำบลผาบ่อง จำนวน ๓๒๒ คน (ข้อมูล ณ เดือนพฤษภาคม ๒๕๖๔) ทั้งนี้ องค์การบริหารส่วนตำบล ได้จัดตั้งเป็น ศูนย์บริการผู้พิการทั่วไป องค์การบริหารส่วนตำบลผาบ่อง ใบอนุญาตเลขที่ ๐๐๒/๒๕๕๙ ลว ๒๒ เม.ย ๕๙ โดยมีวัตถุประสงค์ เพื่อให้บริการข้อมูลข่าวสารเกี่ยวกับสิทธิประโยชน์ สวัสดิการ และความช่วยเหลือตามคนพิการร้องขอ การเรียกร้องแทนคนพิการให้ได้สิทธิประโยชน์สำหรับคนพิการ หรือขอให้จัดการเลือกปฏิบัติโดยไม่เป็นธรรมต่อคนพิการตามพระราชบัญญัติส่งเสริมและพัฒนาคุณภาพชีวิตคนพิการ พ.ศ.๒๕๕๐ และที่แก้ไขเพิ่มเติม (ฉบับที่ ๒) พ.ศ.๒๕๕๖ ประสานหน่วยงานภาครัฐ เอกชน และชุมชนเพื่อให้การช่วยเหลือผู้พิการในการดำรงชีวิต ขั้นพื้นฐาน การฟื้นฟูสมรรถภาพด้านอาชีพการฝึกอาชีพ และการจัดหางานให้แก่คนพิการ รวมถึงการดูแล รักษาพยาบาล และฟื้นฟูสมรรถภาพผู้พิการหรือผู้ที่มีแนวโน้มจะพิการ

ผู้สูงอายุ ที่ลงทะเบียนเพื่อขอรับเบี้ยยังชีพผู้สูงอายุ กับองค์การบริหารส่วนตำบลผาบ่อง จำนวน ๘๘๘ คน (ข้อมูล ณ เดือนพฤษภาคม ๒๕๖๔) ในการดูแลผู้สูงอายุ องค์การบริหารส่วนตำบลผาบ่อง เน้นการทำงานแบบบูรณาการ ระหว่างหน่วยงานภาครัฐ เอกชน และชุมชน เพื่อให้ได้รับสิทธิตามพระราชบัญญัติผู้สูงอายุ พ.ศ.๒๕๔๖ รวมไปถึงการดูแล ช่วยเหลือและการเฝ้าระวังปัญหาของผู้สูงอายุในตำบลผาบ่อง ในด้านสังคม เศรษฐกิจ สุขภาพ และสภาพแวดล้อมที่เอื้อต่อการพัฒนาคุณภาพชีวิตผู้สูงอายุ

ผู้ติดเชื้อ ที่ลงทะเบียนเพื่อขอรับเบี้ยยังชีพ กับองค์การบริหารส่วนตำบลผาบ่อง จำนวน ๑๓ คน (ข้อมูล ณ เดือน ๑๗ พฤษภาคม ๒๕๖๔) ในการดูแลผู้ติดเชื้อ องค์การบริหารส่วนตำบลผาบ่อง เน้นการทำงานแบบบูรณาการ ระหว่างหน่วยงานภาครัฐ เอกชน และชุมชน เพื่อให้ได้รับสิทธิตาม พระราชบัญญัติผู้สูงอายุ พ.ศ.๒๕๔๖ รวมไปถึงการดูแล ช่วยเหลือและการเฝ้าระวังปัญหาของผู้สูงอายุในตำบลผาบ่อง ในด้านสังคม เศรษฐกิจ สุขภาพ และสภาพแวดล้อมที่เอื้อต่อการพัฒนาคุณภาพชีวิตผู้สูงอายุ

องค์การบริหารส่วนตำบลผาบ่อง ได้จัดสรรงบประมาณเงินอุดหนุนให้กับศูนย์สงเคราะห์ราษฎรประจำหมู่บ้านในตำบลผาบ่อง จำนวน ๑๒ หมู่บ้าน ตามหนังสือ จังหวัดแม่ฮ่องสอน ที่ มส ๐๐๒๓.๓/ว ๔๕๖๔ ลงวันที่ ๒๖ พฤษภาคม ๒๕๕๖ และ หนังสือ ที่ มส ๐๐๒๓.๓/ว ๑๗๘๙ ลงวันที่ ๖ มิถุนายน ๒๕๕๗ เรื่องการดำเนินงานศูนย์สงเคราะห์ราษฎรประจำหมู่บ้าน/ชุมชน โดยสอดคล้องกับอำนาจหน้าที่ขององค์การบริหารส่วนตำบล ตามกฎหมายจัดตั้งและพระราชบัญญัติกำหนดแผนและขั้นตอนการกระจายอำนาจให้แก่องค์กรปกครองส่วนท้องถิ่น พ.ศ.๒๕๔๒ โดยในการสนับสนุนงบประมาณดังกล่าวให้คำนึงถึงสถานะทางการคลังและระเบียบกฎหมายที่เกี่ยวข้อง ประกอบด้วย เพื่อใช้ในการดำเนินการช่วยเหลือผู้ประสบปัญหาเดือดร้อนในชุมชน ได้แก่ ผู้ป่วยในพระราชานุญาตสงเคราะห์ ผู้ด้อยโอกาสในสังคม นอกจากนี้ ในตำบลผาบ่องได้มีกลุ่มชุมชนที่ทำงานด้านงานสงเคราะห์ ประกอบด้วย

➤ กองทุนสวัสดิการชุมชนตำบลผาบ่อง

องค์การบริหารส่วนตำบลผาบ่องได้จัดสรรเงินอุดหนุนให้กับ กองทุนสวัสดิการชุมชนตำบลผาบ่อง โดยสมทบตามจำนวนสมาชิก ณ ปัจจุบัน ที่ขอรับเงินอุดหนุน รายละ ๓๖๕ บาท/ปี

กลุ่มเป้าหมายประชาชนทั่วไป ปัจจุบันมีสมาชิกทั้งหมด ๓๔๐ คน (ข้อมูล ณ เดือนพฤษภาคม ๒๕๖๔) จาก ๑๒ หมู่บ้านตำบลผาบ่อง โดยมีวัตถุประสงค์

เพื่อเป็นศูนย์รวมน้ำใจของคนทุกเพศ ทุกวัยในตำบลผาบ่อง ให้เกิดความสำนึกรับผิดชอบในการพึ่งพาตนเองโดยระบบการฝากออมเงินวันละ ๑ บาท และการจัดสวัสดิการที่ทั่วถึง เป็นธรรม ให้สอดคล้องกับปัญหาและความต้องการของสมาชิก

(๒) เพื่อส่งเสริมวัฒนธรรมท้องถิ่น เรื่องการช่วยเหลือเกื้อกูลซึ่งกันและกัน และเพื่อเป็นการสร้างเสริมความสัมพันธ์อันดีงามระหว่างสมาชิกในชุมชน

(๓) เพื่อจัดสวัสดิการสังคมที่สอดคล้องกับปัญหาและความต้องการของสมาชิกและชุมชน

(๔) เพื่อลดช่องว่างความเป็นอยู่ของสมาชิกในชุมชนให้เกิดความเสมอภาคและความสันติสุข อยู่ร่วมกันเหมือนญาติพี่น้อง

(๕) เพื่อช่วยเหลือและประสานความร่วมมือในการแก้ปัญหาในชุมชนในด้านต่างๆ

(๖) ส่งเสริมให้สมาชิกลดค่าใช้จ่ายเพื่อการออมวันละ ๑ บาท นำมาจัดตั้งเป็นกองทุนสวัสดิการตำบลผาบ่อง

➤ **สมาคมอาปนกิจสงเคราะห์ตำบลผาบ่อง**

สมาคมอาปนกิจสงเคราะห์ตำบลผาบ่อง เป็นสมาคมที่มีกลุ่มเป้าหมาย คือ ประชาชนทั่วไป มีวัตถุประสงค์ เพื่อช่วยเหลือสมาชิกกลุ่มเมื่อเสียชีวิต โดยสมทบการจัดทำศพ รายละ ๑๐ บาท ปัจจุบันมีสมาชิกทั้งหมด ๑,๑๓๗ คน จาก ๑๒ หมู่บ้านในตำบลผาบ่อง (ข้อมูล ณ เดือน พฤษภาคม ๒๕๖๔)

➤ **“ศูนย์อยู่ดี มีสุข” บริการร่วมสวัสดิการสังคม องค์การบริหารส่วนตำบลผาบ่อง**
มีวัตถุประสงค์ ดังนี้

๑. เพื่อส่งเสริมการจัดกิจกรรมสำหรับผู้สูงอายุ และผู้ด้อยโอกาส
๒. เพื่อให้ผู้สูงอายุ และผู้ด้อยโอกาส ได้มีสถานที่ในการจัดกิจกรรมและบริการ
๓. เพื่อส่งเสริมให้ผู้สูงอายุ และผู้ด้อยโอกาส ได้รับการพัฒนาด้านสุขภาพกาย จิตใจ สังคม
๔. เพื่อเป็นศูนย์ส่งเสริมและสนับสนุนอาสาสมัครดูแลผู้สูงอายุ อาสาส่งเสริมสิทธิของผู้สูงอายุ ผู้พิการ และผู้ด้อยโอกาส

๕. ระบบบริการพื้นฐาน

๕.๑ การคมนาคมขนส่ง

การคมนาคมติดต่อกับอำเภอมีเส้นทาง ๑ เส้นทาง คือทางหลวงหมายเลข ๑๐๘ ตัดผ่าน ระยะทางถึงหมู่บ้านใกล้ที่สุด ๑๒ กิโลเมตร ในเขตตำบลผาบ่องมีเส้นทางคมนาคมในพื้นที่ตำบลที่เป็นถนนคอนกรีตเสริมเหล็ก ร้อยละ ๗๐ เป้าหมายคือต้องการให้ได้มากกว่านี้หรือร้อยละ ๑๐๐ โดยผู้บริหารมีนโยบายที่จะดำเนินการก่อสร้างถนนคอนกรีตเสริมเหล็กทุกสาย ปัญหาคือ องค์การบริหารส่วนตำบลผาบ่องไม่สามารถดำเนินการได้เนื่องจากพื้นที่หมู่บ้านมีความห่างไกล และไม่มียงบประมาณเพียงพอ

๕.๑ การคมนาคมขนส่ง

มีถนนลาดยางแอสฟัลท์ ถนนคอนกรีตเสริมเหล็กและถนนลูกรัง

หมู่ที่	จำนวนสายทางรวม (สาย)	ถนนลาดยางแอสฟัลท์ (สาย)	ถนน คสล. (สาย)	ถนนลูกรัง/หินคลุก (สาย)	ถนนดิน/ทางล้าลอง (สาย)
๑	๘	๑	๖	๑	-
๒	๙	-	๗	๒	-
๓	๖	๒	๓	๑	-
๔	๔	-	๓	๑	-
๕	๙	๑	๘	-	-
๖	๖	๑	๔	๑	-
๗	๔	๑	๒	๑	-
๘	๔	-	๔	๑	-
๙	๕	-	๔	๑	-
๑๐	๙	-	๗	๒	-
๑๑	๑๒	๑	๑๐	๑	-
๑๒	๕	-	๔	๑	-
รวม	๘๒	๗	๖๒	๑๒	-
ถนนเชื่อมต่อระหว่างตำบล		-	-	-	๒
ถนนที่อยู่ในความรับผิดชอบในหน่วยงานอื่น		-	-	-	-

๕.๒ การไฟฟ้า

ตำบลผาบ่อง เป็นตำบลที่มีไฟฟ้าใช้ไม่ครบทุกหมู่บ้าน แต่แยกเป็นไฟฟ้าสองลักษณะ คือ หมู่บ้านที่ใช้ไฟฟ้าจากการไฟฟ้าส่วนภูมิภาค และหมู่บ้านที่ใช้ไฟฟ้าพลังงานแสงอาทิตย์ ดังนี้

๑. หมู่บ้านที่ใช้ไฟฟ้าจากการไฟฟ้าส่วนภูมิภาค จำนวน ๑๐ หมู่บ้าน จำนวน ๔,๔๗๗ ครัวเรือน ได้แก่

- หมู่ที่ ๑ บ้านผาบ่อง
- หมู่ที่ ๒ บ้านป่าปู้
- หมู่ที่ ๓ บ้านห้วยเตือ
- หมู่ที่ ๔ บ้านแม่สะกิด
- หมู่ที่ ๕ บ้านท่าโป่งแดง
- หมู่ที่ ๖ บ้านห้วยโป่งกาน
- หมู่ที่ ๘ บ้านห้วยเสือเต่า
- หมู่ที่ ๑๐ บ้านห้วยน้ำแม่สะกิด
- หมู่ที่ ๑๑ บ้านม่อนตะแลง
- หมู่ที่ ๑๒ บ้านผาบ่องเหนือ

๒. หมู่บ้านที่ใช้ไฟฟ้าพลังงานแสงอาทิตย์ จำนวน ๒ หมู่บ้าน จำนวน ๓๗๑ ครัวเรือน ได้แก่

หมู่ที่ ๘ บ้านห้วยแก้ว และหมู่บ้านน้ำส่อม (เนื่องจากหมู่บ้านอยู่ในเขตป่าอนุรักษ์ การดำเนินงานต้องผ่านหน่วยงานหลายแห่งรับผิดชอบ ไม่สามารถดำเนินการขยายเขตไฟฟ้าได้)

๕.๓ การประปา

ในพื้นที่ ๑๒ หมู่บ้าน มีระบบประปาภูเขาใช้ และมีปัญหาในช่วงหน้าแล้งน้ำจะไม่เพียงพอ

- มีระบบประปาหมู่บ้าน (อยู่ในความดูแลของ อบต.) จำนวน ๑ หมู่บ้าน ได้แก่ บ้านป่าปู้
- มีระบบประปาหมู่บ้าน(หมู่บ้านดูแลเอง) จำนวน ๘ หมู่บ้าน ได้แก่
- มีระบบประปาส่วนภูมิภาค จำนวน ๓ หมู่บ้าน ได้แก่ หมู่ที่ ๑๑ บ้านม่อนตะแลง บ้านห้วยเตือ หมู่ที่ ๓ หมู่ที่ ๕ บ้านท่าโป่งแดง

๕.๔ โทรศัพท์

การใช้โทรศัพท์ บางพื้นที่ไม่มีสัญญาณโทรศัพท์เคลื่อนที่ ซึ่งสามารถใช้ได้ในบางพื้นที่เท่านั้น ปัจจุบันทุกหมู่บ้านใช้โทรศัพท์เคลื่อนที่เป็นส่วนใหญ่ และมีตู้โทรศัพท์สาธารณะ และมีหอกระจายข่าวทุกหมู่บ้าน

๕.๕ ไปรษณีย์หรือการสื่อสารหรือการขนส่ง และวัสดุ ครุภัณฑ์

- ไม่มีที่ทำการไปรษณีย์
- ไม่มีสถานีขนส่ง

๖. ระบบเศรษฐกิจ

๖.๑ การเกษตร

ประชาชนตำบลผาบ่อง ส่วนใหญ่ประมาณร้อยละ ๙๐ ประกอบอาชีพเกษตรกรรมผลิตผลทางเกษตรกรรมส่วนมาก ได้แก่ ข้าว กระเทียม ถั่วเหลือง ข้าวโพด เป็นต้น พืชเศรษฐกิจที่สำคัญ ได้แก่ ข้าวเจ้า ปัญหาส่วนใหญ่คือการขาดแคลนพื้นที่เพาะปลูก เนื่องจากพื้นที่ส่วนใหญ่เป็นภูเขาสูง

- เกษตรกรที่ทำการเกษตรในตำบลผาบ่อง มีจำนวนทั้งหมด ๔,๖๔๐ ไร่ ๖๓๒ ครัวเรือน แบ่งเป็น

๖.๑.๑ ปลูกข้าวเจ้า	จำนวน	๒,๒๓๙ ไร่	จำนวน ๓๑๐ ครัวเรือน
๖.๑.๒ ปลูกข้าวไร่	จำนวน	๑,๐๘๖ ไร่	จำนวน ๑๗๓ ครัวเรือน
๖.๑.๓ ปลูกข้าวโพด	จำนวน	๑,๓๑๕ ไร่	จำนวน ๑๔๙ ครัวเรือน

๖.๒ การประมง

ในเขตตำบลผาบ่องไม่มีการประกอบอาชีพการประมง

๖.๓ การปศุสัตว์

มีการปศุสัตว์ คือ การเลี้ยงโค - กระบือ การเลี้ยงสุกร การเลี้ยงไก่ ในทุกหมู่บ้านของตำบลผาบ่อง อำเภอเมือง จังหวัดแม่ฮ่องสอน

- เกษตรกรที่ประกอบอาชีพทางการปศุสัตว์ มีจำนวนทั้งหมด ๒๖๓ ราย สัตว์เลี้ยงทั้งหมด ๑๐,๗๕๕ ตัว แบ่งเป็น

๖.๓.๑ เลี้ยงโคเนื้อ	จำนวน ๓๖๕ ตัว	จำนวน ๔๗ ราย
๖.๓.๒ เลี้ยงกระบือ	จำนวน ๒๐๙ ตัว	จำนวน ๔๐ ราย
๖.๓.๓ เลี้ยงสุกร	จำนวน ๖๓๓ ตัว	จำนวน ๑๐๙ ราย
๖.๓.๔ เลี้ยงไก่	จำนวน ๙,๒๒๘ ตัว	จำนวน ๔๐ ราย
๖.๓.๕ เลี้ยงเป็ด	จำนวน ๓๒๐ ตัว	จำนวน ๒๗ ราย

๖.๔ การบริการ

๑.ร้านอาหาร/ชายของชำ	จำนวน ๔๕ แห่ง
๒.ที่พัก	จำนวน ๘ แห่ง (ส่วนใหญ่เป็นที่พักเป็นหลัง เกสเฮ้าส์)
๓.ปั้มน้ำมัน(ปั้มหลอด)	จำนวน ๒ แห่ง
๔.โรงสีข้าว	จำนวน ๘ แห่ง
๕.อู่ซ่อมรถยนต์/จักรยานยนต์	จำนวน ๙ แห่ง
๖.โรงปลาทุ	จำนวน - แห่ง
๗.ฟาร์มหมู	จำนวน ๑ แห่ง
๘.โรงเพาะเห็ด	จำนวน ๑ แห่ง
๙.เช่าเสาโทรศัพท์	จำนวน ๓ แห่ง

๖.๕ การท่องเที่ยว

ตำบลผาบ่อง เป็นตำบลที่มีแหล่งท่องเที่ยวมากมาย ทั้งสถานที่ท่องเที่ยวที่เป็นธรรมชาติและ การท่องเที่ยวเชิงวัฒนธรรม ด้วยสภาพแวดล้อมที่เป็นภูเขาสูง การเปิดกันทางกายภาพเหล่านี้ ส่งผลให้วัฒนธรรม ประเพณีของกลุ่มชนชาวเขาในตำบลผาบ่องมีเอกลักษณ์และยังคงรักษาสืบทอดในปัจจุบัน ทำให้สามารถส่งเสริมให้เกิดการท่องเที่ยวเชิงวัฒนธรรมได้เป็นอย่างดี อีกทั้งการที่มีสภาพแวดล้อมที่เป็นภูเขาสูงยังทำให้ตำบลผาบ่อง มีสถานที่ท่องเที่ยวทางธรรมชาติมากมาย เช่น บ่อน้ำพุร้อนผาบ่อง กะเหรี่ยงคอยาวห้วยเสือเฒ่า และกะเหรี่ยงคอยาวห้วยปู่แกง บ่อน้ำพุร้อนผาบ่องเป็นสถานที่ท่องเที่ยวที่ต้องปรับปรุงให้น่าอยู่และมีชื่อเสียงของตำบลผาบ่อง และศูนย์เรียนรู้หลักปรัชญาเศรษฐกิจพอเพียงระดับชุมชน

หมู่ที่	ชื่อหมู่บ้าน	สถานที่ท่องเที่ยว
๑	ผาบ่อง	- น้ำพุร้อน
๒	ป่าปู้	- หมู่บ้านวัฒนธรรมไทใหญ่
๓	ห้วยเตือ	- ท่าเรือ - กะเหรี่ยงคอยาว(ห้วยปู่แกง) - น้ำเพียงดิน
๔	ท่าโป่งแดง	- เรือนประทับแรม/โครงการพระราชดำริ

		- ทำเรือประวัตศาสตร์ - สะพานแม่น้ำป่าาย
๖	ห้วยโป่งกาน	- น้ำตกห้วยโป่งกาน - หมู่บ้านกระเหรียงขาว
๘	ห้วยเสือเฒ่า	- หมู่บ้าน กระเหรียงแดง - หมู่บ้านกระเหรียงคอยาว
๑๐	หัวน้ำแม่สะกิด	- อ่างเก็บน้ำนากระจง
๑๑	ม่อนตะแลง	- อ่างเก็บน้ำม่อนตะแลง
๑๒	ผาบ่องเหนือ	- น้ำตกห้วยตำซ้อน - เขื่อนพลังน้ำผาบ่อง

๖.๖ อุตสาหกรรม / หน่วยธุรกิจ ในเขต อบต.

- ธนาคาร	จำนวน	-	แห่ง
- โรงแรม	จำนวน	๑	แห่ง
- เกสเฮ้าส์	จำนวน	๕	แห่ง
- ปั้มน้ำมัน และก๊าซ	จำนวน	๗	แห่ง
- โรงงานอุตสาหกรรม	จำนวน	๑	แห่ง
- โรงสี	จำนวน	๕	แห่ง

๖.๗ การพาณิชย์และกลุ่มอาชีพ

องค์การบริหารส่วนตำบลผาบ่องได้มีแผนงานการส่งเสริม สนับสนุนกลุ่มอาชีพในตำบล เพื่อเป็นการสร้างรายได้ให้กับชุมชน โดยประสานความร่วมมือจากหน่วยงานที่เกี่ยวข้องในระดับอำเภอและจังหวัดในการสนับสนุนส่งเสริมกลุ่มอาชีพดังกล่าว ในด้านข้อมูลวิชาการ บุคลากร งบประมาณ และวัสดุอุปกรณ์

รายชื่อกลุ่มวิสาหกิจชุมชน ในตำบลผาบ่อง

ที่	ชื่อกลุ่มวิสาหกิจชุมชน	ที่ตั้ง	หมู่ที่	กิจกรรม
๑	วิสาหกิจชุมชนกลุ่มทอผ้ากะเหรียงบ้านป่าปู	๘๖/๒	๒	ทอผ้ากะเหรียง
๒	วิสาหกิจชุมชนชมรมดนตรีพื้นเมืองบ้านป่าปู	๑๘/๒	๒	ผลิตเครื่องดนตรี
๓	วิสาหกิจชุมชนกลุ่มนวดแผนไทยบ้านป่าปู	๑๘	๒	ผลิตลูกประคบสมุนไพร
๔	วิสาหกิจชุมชนกลุ่มทอผ้าย้อมสีธรรมชาติ	๖๔	๒	ทอผ้า
๕	วิสาหกิจชุมชนผลิตอาหารหมู		๔	ผลิตอาหารหมู/ปลา
๖	วิสาหกิจชุมชนผลิตภัณฑ์สมุนไพรบ้านห้วยเตือ	๔๑	๓	ผลิตสบู่เหลว/แชมพู
๗	วิสาหกิจชุมชนแม่บ้านเกษตรกรบ้านม่อนตะแลง	๔	๑๑	ผลิตขนมงา
๘	วิสาหกิจชุมชนผลิตไวน์ผลไม้บ้านแม่สะกิด	๓๓	๑๐	ผลิตไวน์ผลไม้
๙	วิสาหกิจชุมชนตัดเย็บผ้าอวม	๘๘	๒	เย็บผ้าอวม
๑๐	วิสาหกิจชุมชนกลุ่มถั่วเหลืองคั่วใหญ่	๕๗	๒	ถั่วเหลืองคั่ว
๑๑	วิสาหกิจชุมชนข้าวโพดเลี้ยงสัตว์ห้วยแก้ว	๗๖	๗	ผลิตข้าวโพดเลี้ยงสัตว์
๑๒	วิสาหกิจชุมชนสมุนไพรเพื่อสุขภาพและโภชนาการ	๑๐๔	๒	ผลิตพริกสลาบ
๑๓	วิสาหกิจชุมชนกลุ่มถั่วเหลืองคั่วตราแม่เงิน	๓๐/๑	๑๐	ถั่วเหลืองคั่ว
๑๔	วิสาหกิจชุมชนสุรากลั่นชุมชนพระอาทิตย์	๓๑	๔	สุรากลั่น

๑๕	วิสาหกิจชุมชนพนาไพรการสุรา	๙๑/๑	๘	สุรากลั่น
๑๖	วิสาหกิจชุมชนสุรากลั่นชุมชนหมอกใหม่ บ้านแม่สะกิด	๖๗/๑		สุรากลั่น
๑๗	วิสาหกิจชุมชนสุรากลั่นชุมชนเจริญรุ่งเรือง	๘๐	๒	สุรากลั่น
๑๘	วิสาหกิจชุมชนค้าไม้-เกษตร-สิ่งทอ	๑๑๐/๓	๒	สิ่งทอ ค้าไม้
๑๙	วิสาหกิจชุมชนผาป้องกันการสุรา	๒๖๑	๑๒	สุรากลั่น
๒๐	วิสาหกิจชุมชนกลุ่มแปรรูปผลิตภัณฑ์หมอนใหม่	๓๓/๑	๓	ผลิตภัณฑ์จากไหม
๒๑	วิสาหกิจชุมชนกลุ่มการเกษตรวิสาหกิจชุมชน	๑๖๐	๒	ผลิตภัณฑ์การเกษตร
๒๒	วิสาหกิจชุมชนกลุ่มศิลปาชีพหมอนใหม่ บ้านห้วยเตือ	๒๓๘/๑	๓	ปลุกหมอนเลี้ยงไหม
๒๓	วิสาหกิจชุมชนกลุ่มแม่บ้านห้วยเตือ	๓๒	๓	ซาโบหมอน
๒๔	วิสาหกิจชุมชนกลุ่มผักปลอดสารบ้านห้วยน้ำแม่สะกิด	๓๑/๑๖	๑๐	ผลิตผักปลอดสารพิษ
๒๕	วิสาหกิจชุมชนกลุ่มตัดเย็บผ้าห่มบ้านป่าปู้	๖๑	๒	ตัดเย็บผ้าห่ม
๒๖	วิสาหกิจชุมชนบ้านทรงไทย ไท ไท แบรินด์	๑๓๘	๕	จำหน่ายอาหาร
๒๗	วิสาหกิจชุมชนสุรารุ่งเรือง	๑๑๐	๒	สุรากลั่น
๒๘	วิสาหกิจชุมชนกลุ่มทอผ้าบ้านห้วยแก้วล่าง	๖๑	๗	ทอผ้า
๒๙	วิสาหกิจชุมชนกลุ่มแปรรูปถั่วขาวสารข้าวเปลือก	๒๐/๑	๑๐	ถั่วคั่ว
๓๐	วิสาหกิจชุมชนกลุ่มงานประดิษฐ์ต้นไม้หยก	๖๗	๒	ประดิษฐ์ต้นไม้หยก
๓๑	วิสาหกิจชุมชนกลุ่มเตรียมสหกรณ์ปลอดภัยแม่ฮ่องสอน	๕๗	๔	เลี้ยงไก่ ปลุกพืช
๓๒	วิสาหกิจชุมชนซาโบหมอนภูตะวัน	๙๙	๘	ซาโบหมอน
๓๓	วิสาหกิจชุมชนกลุ่มผู้เลี้ยงสัตว์อ.เมือง	๕๗/๑	๔	เลี้ยงไก่บ้าน
๓๔	วิสาหกิจชุมชนกลุ่มผู้ปลูกข้าวเพื่อสุขภาพบ้านผาอง	๑๒/๓	๑	ปลูกข้าว
๓๕	วิสาหกิจชุมชนก้าวพัฒนาอาชีพเลี้ยงสัตว์บ้านน้ำส่อม	๖๒	๙	เลี้ยงโค กระบือ
๓๖	วิสาหกิจชุมชนแปรรูปผลผลิต วนเกษตร ศูนย์โป่งแดง	๓๑/๒	๕	แปรรูปผลผลิต
๓๗	วิสาหกิจชุมชนหัตถกรรมพื้นบ้านป่าปู้	๖๗	๒	ผลิตภัณฑ์จากผ้า
๓๘	เครือข่ายวิสาหกิจชุมชนเกษตรปลอดภัย ๕ ดาว จ.แม่ฮ่องสอน	๒๐๙	๒	ผลิต/แปรรูปผลผลิตเกษตร
๓๙	วิสาหกิจชุมชนปักผ้าฝ้าย ป่าปู้	๘๒	๒	ผลิตภัณฑ์จากผ้า
๔๐	วิสาหกิจชุมชนทอผ้า ปักผ้า บ้านห้วยน้ำแม่สะกิด	๑๑/๙	๑๐	ผลิตภัณฑ์จากผ้า

กลุ่มอาชีพที่ได้ OTOP

ที่	ชื่อกิจการ	หมู่ที่	โทรศัพท์	ชื่อประธานกลุ่ม / เจ้าของกิจการ
๑	กลุ่มผ้าฝ้ายทอมือย้อมสีธรรมชาติ “ต่ากัญญา”	๒	๐๘๕-๗๒๔๑๓๓๘	นางราตรี ปรีชญาวิชัยกุล
๒	การเกษตรวิสาหกิจชุมชน	๒	๐๘๙-๘๕๒๕๐๑๘	นางนวลลออ วงศ์ศักดิ์ศรี
๓	กลุ่มหัตถกรรมต้นไม้หยกบ้านป่าปู้	๒	๐๘๔-๓๗๒๖๘๙๔	นางสุจิตรา พิณีจประชารมย์
๔	กลุ่มหัตถกรรมพื้นบ้านป่าปู้	๒	๐๘๔-๓๗๒๖๘๙๔	นางสุจิตรา พิณีจประชารมย์
๕	กลุ่มแปรรูปผลิตภัณฑ์หม่อนไหม แม่ฮ่องสอน	๓	๐๘๐-๔๙๙๑๔๑๔	นางภัทรภรณ์ มูลแก้ว
๖	บ้านสมุนไพรราชพฤกษ์	๓	๐๘๙-๒๖๒๔๕๑๗	นางภัทรภรณ์ มูลแก้ว
๗	กลุ่มแม่บ้านห้วยเตือ	๓	๐๘๑-๐๒๒๒๐๗๘	นางกนกวรรณ วรจาวรณ
๘	บ้านทรงไทย	๕	๐๕๓-๖๘๔๐๓๓	นางยุพิน รัตนอ่อน
๙	กลุ่มแม่บ้านห้วยเสือเต่า	๘	๐๘๗-๑๗๗๕๓๕๗	นางกาแห่ม พุเกียรติธนชัย
๑๐	ผ้าปักชาวเขาสำเร็จรูป	๘	๐๘๗-๑๘๓๕๗๓๙	นางรุ่งรัชนี ทรงเจริญสุข
๑๑	กลุ่มแปรรูปสมุนไพรแปรรูปบ้าน ห้วย น้ำแม่สะกิด	๑๐	๐๘๗-๓๐๑๕๙๕๗	นายศักดิ์ศรี สุนทรารักษ์
๑๒	กลุ่มแม่บ้านเกษตรกรรมอนตะแลง	๑๑	๐๕๓-๖๑๓๑๐๑	นางอารีรัตน์ วารินทร์

๖.๘ แรงงาน

วัยแรงงาน ในตำบลผาบ่อง จำนวน ๑๒ หมู่บ้าน อายุระหว่าง ๑ - ๖๐ ปี มีจำนวน ๕,๖๓๐ คน จากประชากรในตำบลที่มีสัญชาติไทย ๑๐,๕๗๕ คน คิดเป็นร้อยละ ๕๓.๒๔ (ข้อมูล ณ ๑๗ พฤษภาคม ๒๕๖๔)

อาชีพส่วนใหญ่ของตำบลผาบ่อง จะเป็นในภาคเกษตรกรรม และด้วยจังหวัดแม่ฮ่องสอนเป็นจังหวัดที่อยู่ติดกับประเทศพม่า ดังนั้น การเคลื่อนย้ายแรงงานจากประเทศพม่าเข้ามาสู่จังหวัดแม่ฮ่องสอน จึงเป็นไปได้ง่าย และเกิดการจ้างงานกับแรงงานข้ามชาติ โดยมีข้อมูลจากงานทะเบียนอำเภอเมืองแม่ฮ่องสอน พบว่า สถิติประชากรที่เป็นสัญชาติอื่น ๆ ที่ไม่ใช่ไทย/จีน มีจำนวน ๐ คน จากทุกสัญชาติในตำบลผาบ่อง

๖.๙ เศรษฐกิจพอเพียงท้องถิ่น (ด้านการเกษตรและแหล่งน้ำ)

ข้อมูลด้านการเกษตร

หมู่บ้าน/ชุมชนบ้านผาป่อง หมู่ที่ ๑ ตำบลผาป่อง อำเภอเมือง จังหวัดแม่ฮ่องสอน
มีพื้นที่ทำการเกษตร ทั้งหมด ๗๒๖ ไร่

ประเภทของการทำการเกษตร	จำนวน	ผลผลิตเฉลี่ย (กก./ไร่)	ต้นทุนการผลิตเฉลี่ย (บาท/ไร่)	ราคาขายโดยเฉลี่ย (บาท/ไร่)	
๒.๑)ทำนา	<input type="checkbox"/> ในเขตชลประทานคร้วเรือนไร่กก./ไร่บาท/ไร่บาท/ไร่
	<input checked="" type="checkbox"/> นอกเขตชลประทาน	คร้วเรือน ๖๓๕ ไร่ ๑ งาน	๑,๐๖๓ กก./ ไร่	๔,๑๑๑ บาท/ไร่	๔,๕๖๔ บาท/ไร่
๒.๒)พืชไร่	<input type="checkbox"/> งามขาว	๐ คร้วเรือน ๑ ไร่ ๒ งาน	๘๐ กก./ไร่	๘๖๐ บาท/ไร่	๑,๐๔๐ บาท/ไร่
	<input type="checkbox"/> งามดำ	๐ คร้วเรือน ๒ งาน	๘๐ กก./ไร่	๘๖๐ บาท/ไร่	๒,๐๔๐ บาท/ไร่
	<input type="checkbox"/> ถั่วลิสง	๐ คร้วเรือน ๓๑ ไร่ ๖๐ ตรว.	๓๐๐ กก./ไร่	๔,๓๒๐ บาท/ไร่	๗,๕๐๐ บาท/ไร่
	<input type="checkbox"/> ข้าวโพด	๐ คร้วเรือน ๒ ไร่	๑,๐๐๐ กก./ ไร่	๔,๒๕๐ บาท/ไร่	๕,๐๐๐ บาท/ไร่
๒.๓) พืชผัก	<input type="checkbox"/> กระเทียมหัว	๐ คร้วเรือน ๑๑ ไร่	๕๐๐ กก./ไร่	๘,๖๐๐ บาท/ไร่	๖,๖๐๐ บาท/ไร่
	<input type="checkbox"/> ข้าวโพดหวาน	๐ คร้วเรือน ๕๒ ไร่ ๘๐ ตรว.	๖๓๒ กก./ไร่	๔,๕๓๐ บาท/ไร่	๖,๓๐๐ บาท/ไร่

หมู่บ้าน/ชุมชนบ้านป่าปู้ หมู่ที่ ๒ ตำบลผาป่อง อำเภอเมือง จังหวัดแม่ฮ่องสอน
มีพื้นที่ทำการเกษตรทั้งหมด ๑,๐๑๒ ไร่

ประเภทของการทำการเกษตร	จำนวน	ผลผลิตเฉลี่ย (กก./ไร่)	ต้นทุนการผลิตเฉลี่ย (บาท/ไร่)	ราคาขายโดยเฉลี่ย (บาท/ไร่)	
๒.๑)ทำนา	<input type="checkbox"/> ในเขตชลประทานคร้วเรือนไร่กก./ไร่บาท/ไร่บาท/ไร่
	<input checked="" type="checkbox"/> นอกเขตชลประทาน	๘๘ คร้วเรือน ๒๐๐ ไร่	๑,๐๖๓ กก./ ไร่	๔,๑๑๑ บาท/ไร่	๔,๕๖๔ บาท/ไร่
๒.๒)ทำสวน	<input type="checkbox"/> สวนถั่วเหลือง	๐ คร้วเรือน ๕ ไร่	๓๐๐ กก./ไร่	๓,๒๔๐ บาท/ไร่	๕,๐๕๗ บาท/ไร่
	<input type="checkbox"/> ไร่ ข้าวโพดเลี้ยง สัตว์	๒๖ ไร่ ๑งาน ๕๖ ตรว.	๑,๐๐๐ กก./ ไร่	๔,๕๓๐ บาท/ไร่	๖,๓๐๐ บาท/ไร่
	<input type="checkbox"/> ไร่ ข้าวโพดหวาน	๒๘ ไร่ ๒ งาน ๘๔ ตรว.	๖๓๒ กก./ไร่	๔,๕๓๐ บาท/ไร่	๖,๓๐๐ บาท/ไร่

หมู่บ้าน/ชุมชนบ้านห้วยเตือ หมู่ที่ ๓ ตำบลผาบ่อง อำเภอเมือง จังหวัดแม่ฮ่องสอน
มีพื้นที่ทำการเกษตรทั้งหมด ไร่

ประเภทของการทำการเกษตร		จำนวน	ผลผลิตเฉลี่ย (กก./ไร่)	ต้นทุนการผลิตเฉลี่ย (บาท/ไร่)	ราคาขายโดยเฉลี่ย (บาท/ไร่)
๒.๑)ทำนา	<input type="checkbox"/> ในเขตชลประทานครัวเรือนไร่กก./ไร่บาท/ไร่บาท/ไร่
	<input checked="" type="checkbox"/> นอกเขตชลประทาน <input type="checkbox"/> ใช้น้ำปี	๖๐ ไร่ ๒ งาน ๙๖ ตรว.	๗๐๐ กก./ไร่	๔,๑๑๑ บาท/ไร่	๔,๕๖๕ บาท/ไร่
๒.๒)ทำสวน	<input type="checkbox"/> เงาะ	๐ ครัวเรือน ๑๔ ไร่	๘๐ กก./ไร่	๙๖๐ บาท/ไร่	๒,๐๕๐ บาท/ไร่
	<input type="checkbox"/> ลำไย	๐ ครัวเรือน ๘๒ ไร่ ๑ งาน	๘๐ กก./ไร่	๙๖๐ บาท/ไร่	๒,๐๕๐ บาท/ไร่
๒.๓) ทำไร่	<input checked="" type="checkbox"/> ไร่ข้าวโพดเลี้ยง สัตว์	ครัวเรือน ๑๔๒ ไร่ ๗๖ ตรว.	๑,๐๐๐ กก./ ไร่	๔,๒๕๐ บาท/ไร่	๕,๐๐๐ บาท/ไร่
	<input checked="" type="checkbox"/> ถั่วลิสง	๒ ไร่	๓๐๐	๔,๗๐๐	๗,๕๐๐

หมู่บ้าน/ชุมชนบ้านแม่สะกิด หมู่ที่ ๔ ตำบลผาบ่อง อำเภอเมือง จังหวัดแม่ฮ่องสอน
มีพื้นที่ทำการเกษตรทั้งหมด ๙๑๙ ไร่

ประเภทของการทำการเกษตร		จำนวน	ผลผลิตเฉลี่ย (กก./ไร่)	ต้นทุนการผลิตเฉลี่ย (บาท/ไร่)	ราคาขายโดยเฉลี่ย (บาท/ไร่)
๒.๑)ทำนา	<input type="checkbox"/> ในเขตชลประทานครัวเรือนไร่กก./ไร่บาท/ไร่บาท/ไร่
	<input checked="" type="checkbox"/> นอกเขตชลประทาน <input type="checkbox"/> ใช้น้ำปี	ครัวเรือน ๒๔ ไร่ ๓ งาน ๓๒	๑,๐๖๓ กก./ไร่	๔,๑๑๑ บาท/ไร่	๔,๕๖๕ บาท/ไร่
๒.๒)ทำไร่	<input type="checkbox"/> เงาะ	๒๖ ไร่ ๘๐ ตรว.	๘๐ กก./ไร่	๙๖๐ บาท/ไร่	๒,๐๕๐ บาท/ไร่
๒.๓) ทำไร่	<input checked="" type="checkbox"/> ข้าวโพดเลี้ยงสัตว์	๔๙ ไร่ ๒๐๐ ตรว.	๑,๐๐๐ กก./ ไร่	๔,๒๕๐ บาท/ไร่	๕,๐๐๐ บาท/ไร่
	<input checked="" type="checkbox"/> กระเทียมหัว	๓ ไร่	๕๐๐ กก./ไร่	๙,๖๐๐ บาท/ไร่	๖,๓๐๐ บาท/ไร่
๒.๓) ทำไร่	<input checked="" type="checkbox"/> ข้าวโพดหวาน	๑๖ ไร่	๖๓๒ กก./ไร่	๔,๕๓๐ บาท/ไร่	๖,๓๐๐ บาท/ไร่

หมู่บ้าน/ชุมชนบ้านท่าโป่งแดง หมู่ที่ ๕ ตำบลมาบอง อำเภอเมือง จังหวัดแม่ฮ่องสอน
มีพื้นที่ทำการเกษตรทั้งหมด ๑,๐๑๔ ไร่

ประเภทของการทำการเกษตร	จำนวน	ผลผลิตเฉลี่ย (กก./ไร่)	ต้นทุนการผลิตเฉลี่ย (บาท/ไร่)	ราคาขายโดยเฉลี่ย (บาท/ไร่)	
๒.๑)ทำนา	<input type="checkbox"/> ในเขตชลประทานคร้วเรือนไร่กก./ไร่บาท/ไร่บาท/ไร่
	<input checked="" type="checkbox"/> นอกเขตชลประทาน	๕ คร้วเรือน ๒๖ ไร่	๔๕๐ กก./ไร่	๗,๑๐๐ บาท/ไร่	๕,๔๐๐ บาท/ไร่
๒.๒)ทำสวน	<input checked="" type="checkbox"/> สวนผัก	๓๐ คร้วเรือน ๔๓ ไร่	๖๐ กก./ไร่	๖๐๐ บาท/ไร่	๑,๒๐๐ บาท/ไร่
	<input type="checkbox"/> สวนกระเทียม	-	-	-	-
๒.๓)ทำไร่	<input checked="" type="checkbox"/> ไร่ ข้าวโพด	๕ คร้วเรือน ๕ ไร่	๖๘๐ กก./ไร่	๖,๗๐๐ บาท/ไร่	๒,๗๒๐ บาท/ไร่

หมู่บ้าน/ชุมชนบ้านห้วยโป่งกาน หมู่ที่ ๖ ตำบลมาบอง อำเภอเมือง จังหวัดแม่ฮ่องสอน
มีพื้นที่ทำการเกษตรทั้งหมด ๘,๐๕๐ ไร่

ประเภทของการทำการเกษตร	จำนวน	ผลผลิตเฉลี่ย (กก./ไร่)	ต้นทุนการผลิตเฉลี่ย (บาท/ไร่)	ราคาขายโดยเฉลี่ย (บาท/ไร่)	
๒.๑)ทำนา	<input type="checkbox"/> ในเขตชลประทานคร้วเรือนไร่กก./ไร่บาท/ไร่บาท/ไร่
	<input checked="" type="checkbox"/> นอกเขตชลประทาน	๔๖ คร้วเรือน ๒๗๖ ไร่	๘๓๒ กก./ไร่	๑,๒๐๐ บาท/ไร่	๖,๘๐๐ บาท/ไร่
๒.๒)ทำสวน	<input type="checkbox"/> สวนกระเทียม	-	-	-	-
	<input type="checkbox"/> สวนถั่วเหลือง	-	-	-	-
๒.๓)ทำไร่	<input checked="" type="checkbox"/> ไร่ข้าวโพด	๑๓๕ คร้วเรือน ๖๗๕ ไร่ - งาน	๒,๕๐๐ กก./ ไร่	๑,๘๐๐ บาท/ไร่	๑๒,๐๐๐ บาท/ไร่
	<input checked="" type="checkbox"/> ข้าวเจ้า	๑๖ คร้วเรือน ๙๖ ไร่	๑๒,๔๐๐กก./ ไร่	๑,๒๘๐ บาท/ไร่	๗,๒๐๐ บาท/ไร่
	<input type="checkbox"/> ไร่	คร้วเรือน ไร่ -งาน	กก./ไร่	บาท/ไร่	บาท/ไร่

หมู่บ้าน/ชุมชนบ้านห้วยแก้ว หมู่ที่ ๗ ตำบลผาบ่อง อำเภอเมือง จังหวัดแม่ฮ่องสอน
มีพื้นที่ทำการเกษตรทั้งหมด ๓,๖๘๗ ไร่

ประเภทของการทำการเกษตร		จำนวน	ผลผลิตเฉลี่ย (กก./ไร่)	ต้นทุนการผลิตเฉลี่ย (บาท/ไร่)	ราคาขายโดยเฉลี่ย (บาท/ไร่)
๒.๑)ทำนา	<input type="checkbox"/> ในเขตชลประทานคร้วเรือนไร่กก./ไร่บาท/ไร่บาท/ไร่
	<input checked="" type="checkbox"/> นอกเขตชลประทาน	๖๑ คร้วเรือน ๕๓๓ ไร่	๕๕๐ กก./ไร่	๗,๑๐๐ บาท/ไร่	๕,๕๐๐ บาท/ไร่
๒.๒)ทำสวน	สวนกระเทียม	-	-	-	-
	สวนถั่วเหลือง	-	-	-	-
๒.๓)ทำไร่	<input checked="" type="checkbox"/> ไร่ข้าวโพด	๖๒ คร้วเรือน ๖๔๖ ไร่ - งาน	๖๘๐ กก./ไร่	๖,๗๐๐ บาท/ไร่	๒,๗๒๐ บาท/ไร่
	<input type="checkbox"/> ข้าวไร่	๐ คร้วเรือน ๐ ไร่	๐ กก./ไร่	๐ บาท/ไร่	๐ บาท/ไร่
	<input type="checkbox"/> งาม	๐ คร้วเรือน ๐ ไร่ - งาน	๐ กก./ไร่	๐ บาท/ไร่	๐ บาท/ไร่

หมู่บ้าน/ชุมชนบ้านห้วยเสือเต่า หมู่ที่ ๘ ตำบลผาบ่อง อำเภอเมือง จังหวัดแม่ฮ่องสอน
มีพื้นที่ทำการเกษตรทั้งหมด ๓,๑๐๑ ไร่

ประเภทของการทำการเกษตร		จำนวน	ผลผลิตเฉลี่ย (กก./ไร่)	ต้นทุนการผลิตเฉลี่ย (บาท/ไร่)	ราคาขายโดยเฉลี่ย (บาท/ไร่)
๒.๑)ทำนา	<input type="checkbox"/> ในเขตชลประทานคร้วเรือนไร่กก./ไร่บาท/ไร่บาท/ไร่
	<input checked="" type="checkbox"/> นอกเขตชลประทาน	๗๔ คร้วเรือน ๓๖๗ ไร่	๕๕๐ กก./ไร่	๗,๑๐๐ บาท/ไร่	๕,๕๐๐ บาท/ไร่
๒.๒)ทำสวน	<input type="checkbox"/> สวนกระเทียม	-	-	-	-
	<input type="checkbox"/> สวนถั่วเหลือง	-	-	-	-
๒.๓)ทำไร่	<input checked="" type="checkbox"/> ไร่ข้าวโพด	๒ คร้วเรือน ๘ ไร่ - งาน	๖๘๐ กก./ไร่	๖,๕๐๐ บาท/ไร่	๒,๗๒๐ บาท/ไร่
	<input type="checkbox"/> ข้าวไร่	๐ คร้วเรือน ๐ ไร่	๐ กก./ไร่	๐ บาท/ไร่	๐ บาท/ไร่
	<input type="checkbox"/> งาม	๐ คร้วเรือน ๐ ไร่ - งาน	๐ กก./ไร่	๐ บาท/ไร่	๐ บาท/ไร่

หมู่บ้าน/ชุมชนบ้านน้ำส้ม หมู่ที่ ๙ ตำบลมาบอง อำเภอเมือง จังหวัดแม่ฮ่องสอน
มีพื้นที่ทำการเกษตรทั้งหมด ๒,๔๓๓ ไร่

ประเภทของการทำการเกษตร		จำนวน	ผลผลิตเฉลี่ย (กก./ไร่)	ต้นทุนการผลิตเฉลี่ย (บาท/ไร่)	ราคาขายโดยเฉลี่ย (บาท/ไร่)
๒.๑)ทำนา	<input type="checkbox"/> ในเขตชลประทานคร้วเรือนไร่กก./ไร่บาท/ไร่บาท/ไร่
	<input checked="" type="checkbox"/> นอกเขตชลประทาน	๒๕ คร้วเรือน ๑๔๑ ไร่	๔๕๐ กก./ไร่	๗,๑๐๐ บาท/ไร่	๕,๔๐๐ บาท/ไร่
๒.๒)ทำสวน	<input type="checkbox"/> สวนกระเทียม	-	-	-	-
	<input type="checkbox"/> สวนถั่วเหลือง	-	-	-	-
๒.๓) ทำไร่	<input checked="" type="checkbox"/> ไร่ข้าวโพด	๓ คร้วเรือน ๕ ไร่ - งาน	๖๘๐ กก./ไร่	๖,๗๐๐ บาท/ไร่	๒,๗๒๐ บาท/ไร่
	<input type="checkbox"/> ไร่ข้าว	๐ คร้วเรือน ๐ ไร่	๐ กก./ไร่	๐ บาท/ไร่	๐ บาท/ไร่
	<input type="checkbox"/> ไร่	๐ คร้วเรือน ๐ ไร่ - งาน	๐ กก./ไร่	๐ บาท/ไร่	๐ บาท/ไร่

หมู่บ้าน/ชุมชนบ้านหัวน้ำแม่สะกิด หมู่ที่ ๑๐ ตำบลมาบอง อำเภอเมือง จังหวัดแม่ฮ่องสอน
มีพื้นที่ทำการเกษตรทั้งหมด ๑,๖๐๒ ไร่

ประเภทของการทำการเกษตร		จำนวน	ผลผลิตเฉลี่ย (กก./ไร่)	ต้นทุนการผลิตเฉลี่ย (บาท/ไร่)	ราคาขายโดยเฉลี่ย (บาท/ไร่)
๒.๑)ทำนา	<input type="checkbox"/> ในเขตชลประทานคร้วเรือนไร่กก./ไร่บาท/ไร่บาท/ไร่
	<input checked="" type="checkbox"/> นอกเขตชลประทาน	๑ คร้วเรือน ๕ ไร่	๔๕๐ กก./ไร่	๗,๑๐๐ บาท/ไร่	๕,๔๐๐ บาท/ไร่
๒.๒)ทำสวน	<input type="checkbox"/> สวนผสมผสาน	๐ คร้วเรือน ๐ ไร่	๐ กก./ไร่	๐ บาท/ไร่	๐ บาท/ไร่
	<input type="checkbox"/> สวนถั่วเหลือง	-	-	-	-
๒.๓) ทำไร่	<input type="checkbox"/> ไร่ข้าวโพด	๐ คร้วเรือน ๐ ไร่ - งาน	๐ กก./ไร่	๐ บาท/ไร่	๐ บาท/ไร่
	<input type="checkbox"/> ไร่ข้าว	๐ คร้วเรือน ๐ ไร่	๐ กก./ไร่	๐ บาท/ไร่	๐ บาท/ไร่
	<input type="checkbox"/> ไร่	๐ คร้วเรือน ๐ ไร่ - งาน	๐ กก./ไร่	๐ บาท/ไร่	๐ บาท/ไร่

หมู่บ้าน/ชุมชนบ้านม่อนตะแลง หมู่ที่ ๑๑ ตำบลผาป่อง อำเภอเมือง จังหวัดแม่ฮ่องสอน
มีพื้นที่ทำการเกษตรทั้งหมด ๗๖๖ ไร่

ประเภทของการทำการเกษตร		จำนวน	ผลผลิตเฉลี่ย (กก./ไร่)	ต้นทุนการผลิตเฉลี่ย (บาท/ไร่)	ราคาขายโดยเฉลี่ย (บาท/ไร่)
๒.๑)ทำนา	<input type="checkbox"/> ในเขตชลประทานคร้วเรือนไร่กก./ไร่บาท/ไร่บาท/ไร่
	<input checked="" type="checkbox"/> นอกเขตชลประทาน	๐ คร้วเรือน ๐ ไร่	๐ กก./ไร่	๐ บาท/ไร่	๐ บาท/ไร่
๒.๒)ทำสวน	<input checked="" type="checkbox"/> สวนผสมผสาน	๖๐ คร้วเรือน ๘๕ ไร่	๖๐ กก./ไร่	๖๐๐ บาท/ไร่	๑,๒๐๐บาท/ไร่
	<input type="checkbox"/> สวนถั่วเหลือง	-	-	-	-
๒.๓)ทำไร่	<input type="checkbox"/> ไร่ข้าวโพด	๐ คร้วเรือน ๐ ไร่ - งาน	๐ กก./ไร่	๐ บาท/ไร่	๐ บาท/ไร่
	<input type="checkbox"/> ข้าวไร่	๐ คร้วเรือน ๐ ไร่	๐ กก./ไร่	๐ บาท/ไร่	๐ บาท/ไร่
	<input type="checkbox"/> งาม	๐ คร้วเรือน ๐ ไร่ -งาน	๐ กก./ไร่	๐ บาท/ไร่	๐ บาท/ไร่

หมู่บ้าน/ชุมชนบ้านผาป่องเหนือ หมู่ที่ ๑๒ ตำบลผาป่อง อำเภอเมือง จังหวัดแม่ฮ่องสอน
มีพื้นที่ทำการเกษตรทั้งหมด ๒,๑๗๙ ไร่

ประเภทของการทำการเกษตร		จำนวน	ผลผลิตเฉลี่ย (กก./ไร่)	ต้นทุนการผลิตเฉลี่ย (บาท/ไร่)	ราคาขายโดยเฉลี่ย (บาท/ไร่)
๒.๑)ทำนา	<input type="checkbox"/> ในเขตชลประทานคร้วเรือนไร่กก./ไร่บาท/ไร่บาท/ไร่
	<input checked="" type="checkbox"/> นอกเขตชลประทาน	๓๑ คร้วเรือน ๒๒๖ ไร่	๕๗๐ กก./ไร่	๗,๑๐๐ บาท/ไร่	๕,๕๐๐ บาท/ไร่
๒.๒)ทำสวน	<input checked="" type="checkbox"/> สวนกระเทียม	๑๐ คร้วเรือน ๓๐ ไร่	๘๐๐กก./ไร่	๘,๐๐๐ บาท/ไร่	๒๐,๐๐๐บาท/ไร่
	<input checked="" type="checkbox"/> สวนแตงโม	๔ คร้วเรือน ๑๕ ไร่	๕,๐๐๐ กก./ไร่	๗,๐๐๐บาท/ไร่	๗,๕๐๐บาท/ไร่
๒.๓)ทำไร่	<input checked="" type="checkbox"/> ไร่ข้าวโพด	๑ คร้วเรือน ๔ ไร่ - งาน	๖๘๐ กก./ไร่	๖,๗๐๐ บาท/ไร่	๒,๓๒๐ บาท/ไร่
	<input type="checkbox"/> ข้าวไร่	๐ คร้วเรือน ๐ ไร่	๐ กก./ไร่	๐ บาท/ไร่	๐ บาท/ไร่
	<input type="checkbox"/> งาม	๐ คร้วเรือน ๐ ไร่ -งาน	๐ กก./ไร่	๐ บาท/ไร่	๐ บาท/ไร่

๗.๓ ข้อมูลด้านแหล่งน้ำทางการเกษตร

หมู่บ้าน/ชุมชนบ้านผาบ่อง หมู่ที่ ๑ ตำบลผาบ่อง อำเภอเมือง จังหวัดแม่ฮ่องสอน

แหล่งน้ำทางการเกษตร	ความเพียงพอของปริมาณน้ำฝนที่ใช้ใน		ปริมาณน้ำฝนที่ตกโดยเฉลี่ยในปีที่ผ่านมา (มิลลิเมตร)กรณีที่ทำราบโปรตระกูล			
	เพียงพอ	ไม่	การเข้าถึงแหล่งน้ำทางการเกษตร			ร้อยละของ ครัวเรือนที่เข้าถึง
แหล่งน้ำทางการเกษตร	ลำดับ ความสำคัญ	ความเพียงพอของน้ำเพื่อ การเกษตร		ทั่วถึง	ไม่ทั่วถึง	
		เพียงพอ	ไม่เพียงพอ			
๓.๑) ปริมาณน้ำฝน						
		✓				
๓.๒) แหล่งน้ำธรรมชาติ						
๑. แม่น้ำ	๑	✓		✓		๔๕
๒. ห้วย/ลำธาร						
๓. คลอง						
๔. บ่อน้ำตื้นสาธารณะ						
๕. น้ำตก						
๖. อื่นๆ(โปรดระบุ)						
๓.๓) แหล่งน้ำที่มนุษย์สร้างขึ้น						
๑. แก้มลิง						
๒. อ่างเก็บน้ำ						
๓. ผาย	๑		✓		✓	๕๐
๔. สระ						
๕. คลองชลประทาน						
๖. อื่นๆ(โปรดระบุ) ประปาภูเขา	๑		✓		✓	๘๐

สรุป ครัวเรือนในหมู่บ้านนี้มีน้ำกิน น้ำใช้ เพียงพอหรือไม่

 เพียงพอ ไม่เพียงพอ

คิดเป็นร้อยละ.....๕๐.....ของทั้งหมู่บ้าน

หมู่บ้าน/ชุมชนบ้านป่าปี หมู่ที่ ๒ ตำบลผาบ่อง อำเภอเมือง จังหวัดแม่ฮ่องสอน

แหล่งน้ำทางการเกษตร	ความเพียงพอของปริมาณน้ำฝนที่ใช้ใน		ปริมาณน้ำฝนที่ตกโดยเฉลี่ยในปีที่ผ่านมา (มิลลิเมตร) กรณีที่ทราบไปคราะบุ			
	เพียงพอ		ไม่			
๓.๑) ปริมาณน้ำฝน			✓			
แหล่งน้ำทางการเกษตร	ลำดับความสำคัญ	ความเพียงพอของน้ำเพื่อการเกษตร		การเข้าถึงแหล่งน้ำทางการเกษตร		
		เพียงพอ	ไม่เพียงพอ	ทั่วถึง	ไม่ทั่วถึง	ร้อยละของครัวเรือนที่เข้าถึง
๓.๒) แหล่งน้ำธรรมชาติ						
๑. แม่น้ำ	๑	✓	-	-	✓	๑๐๐
๒. ฝาย/ลำธาร	๒		✓		✓	๕๐
๓. คลอง	-	-	-	-	-	-
๔. ท่อน้ำ/บึง						
๕. น้ำตก						
๖. อื่นๆ (ไปคราะบุ) ๖๑. _____						
๓.๓) แหล่งน้ำที่มนุษย์สร้างขึ้น						
๑. แก้มลิง						
๒. อ่างเก็บน้ำ						
๓. ฝาย	๓	-	✓	-	✓	๕๐
๔. ประปา	๒	-	✓	-	✓	๗๕
๕. แหล่งน้ำธรรมชาติ	-	-	✓	-	✓	๒๐
๖. อื่นๆ ประปาภูเขา	๑		✓		✓	๗๐

สรุป ครัวเรือนในหมู่บ้านนี้มีน้ำกิน น้ำใช้ เพียงพอหรือไม่

เพียงพอ

ไม่เพียงพอ

คิดเป็นร้อยละ.....๕๐.....ของทั้งหมู่บ้าน

หมู่บ้าน/ชุมชนบ้านห้วยเตือ หมู่ที่ ๓ ตำบลผาบ่อง อำเภอเมือง จังหวัดแม่ฮ่องสอน

แหล่งน้ำทางการเกษตร	ความเพียงพอของปริมาณน้ำฝนที่ใช้ใน		ปริมาณน้ำฝนที่ตกโดยเฉลี่ยในปีที่ผ่านมา (มิลลิเมตร) กรณีที่ทราบไปตรงระบุ			
	เพียงพอ	ไม่				
๓.๑) ปริมาณน้ำฝน	✓					
แหล่งน้ำทางการเกษตร	ลำดับ ความสำคัญ	ความเพียงพอของน้ำเพื่อการเกษตร		การเข้าถึงแหล่งน้ำทางการเกษตร		
		เพียงพอ	ไม่เพียงพอ	ทั่วถึง	ไม่ทั่วถึง	ร้อยละของ ครัวเรือนที่เข้าถึง
๓.๒) แหล่งน้ำธรรมชาติ						
๑. แม่น้ำ	๑	✓		✓		๑๐๐
๒. ห้วย/ลำธาร						
๓. คลอง						
๔. หอน้ำ/บึง						
๕. น้ำตก						
๖. อื่นๆ (ไปตรงระบุ) ๖.๑) _____						
๓.๓) แหล่งน้ำที่มนุษย์สร้างขึ้น						
๑. แก้มลิง						
๒. อ่างเก็บน้ำ						
๓. ฝาย						
๔. สระ						
๕. คลองชลประทาน						
๖. อื่นๆ ประปาภูเขา	๑		✓		✓	๗๐

สรุป ครัวเรือนในหมู่บ้านนี้มีน้ำกิน น้ำใช้ เพียงพอหรือไม่

เพียงพอ

ไม่เพียงพอ

คิดเป็นร้อยละ.....๕๐.....ของทั้งหมู่บ้าน

หมู่บ้าน/ชุมชนบ้านแม่สะกิด หมู่ที่ ๔ ตำบลผาบ่อง อำเภอเมือง จังหวัดแม่ฮ่องสอน

แหล่งน้ำทางการเกษตร	ความเพียงพอของปริมาณน้ำฝนที่ใช้ไม่		ปริมาณน้ำฝนที่ตกโดยเฉลี่ยในปีที่ผ่านมา (มิลลิเมตร) กรณีที่ทราบไปรตระบุ			
	เพียงพอ	ไม่				
๓.๑) ปริมาณน้ำฝน		✓				
แหล่งน้ำทางการเกษตร	ลำดับ ความสำคัญ	ความเพียงพอของน้ำเพื่อ การเกษตร		การเข้าถึงแหล่งน้ำทางการเกษตร		
		เพียงพอ	ไม่เพียงพอ	ทั่วถึง	ไม่ทั่วถึง	ร้อยละของ ครัวเรือนที่เข้าถึง
๓.๒) แหล่งน้ำธรรมชาติ						
๑. แม่น้ำ	๑	✓			✓	๕๔
๒. ห้วย/ลำธาร	๒		✓		✓	๓๕
๓. คลอง						
๔. หนองน้ำ/บึง						
๕. น้ำตก						
๖. อื่นๆ (ไปรตระบุ) ๖๑) _____						
๓.๓) แหล่งน้ำที่มนุษย์สร้างขึ้น						
๑. แก้มลิง						
๒. อ่างเก็บน้ำ						
๓. ฝาย	๑		✓		✓	๕๐
๔. สระ						
๕. คลองชลประทาน						
๖. อื่นๆ ประเภทเขา	๑		✓		✓	๗๕

สรุป ครัวเรือนในหมู่บ้านนี้มีน้ำกิน น้ำใช้ เพียงพอหรือไม่

 เพียงพอ ไม่เพียงพอ

คิดเป็นร้อยละ.....๗๕.....ของทั้งหมู่บ้าน

หมู่บ้าน/ชุมชนบ้านท่าโป่งแดง หมู่ที่ ๕ ตำบลผาป่อง อำเภอเมือง จังหวัดแม่ฮ่องสอน

แหล่งน้ำทางการเกษตร	ความเพียงพอของปริมาณน้ำฝนที่ใช้ใน		ปริมาณน้ำฝนที่ตกโดยเฉลี่ยในปีที่ผ่านมา (มิลลิเมตร)กรณีที่ทราบไปครระบุ			
	เพียงพอ	ไม่				
๓.๑) ปริมาณน้ำฝน	✓					
แหล่งน้ำทางการเกษตร	ลำดับ	ความเพียงพอของน้ำเพื่อ		การเข้าถึงแหล่งน้ำการเกษตร		
	ความสำคัญ	การเกษตร				
		เพียงพอ	ไม่เพียงพอ	ทั่วถึง	ไม่ทั่วถึง	ร้อยละของ ครัวเรือนที่เข้าถึงฯ
๓.๒) แหล่งน้ำธรรมชาติ						
๑. แม่น้ำ	๑	✓		✓		๘๐
๒. ห้วย/ลำธาร	๒		✓		✓	๓๕
๓. คลอง						
๔. หอนงน้ำ/บึง						
๕. น้ำตก						
๖. อื่นๆ (ไปครระบุ) ๖๑) _____						
๓.๓) แหล่งน้ำที่มนุษย์สร้างขึ้น						
๑. แก้มลิง						
๒. ฝายเก็บน้ำ						
๓. ฝาย	๑		✓		✓	๖๐
๔. สระ						
๕. คลองชลประทาน						
๖. อื่นๆ - ระบุประเภท						

สรุป ครัวเรือนในหมู่บ้านนี้มีน้ำกิน น้ำใช้ เพียงพอหรือไม่

 เพียงพอ ไม่เพียงพอ

คิดเป็นร้อยละ.....๗๕.....ของทั้งหมู่บ้าน

หมู่บ้าน/ชุมชนบ้านห้วยโป่งกาน หมู่ที่ ๖ ตำบลผาบ่อง อำเภอเมือง จังหวัดแม่ฮ่องสอน

แหล่งน้ำทางการเกษตร	ความเพียงพอของปริมาณน้ำฝนที่ใช้ใน		ปริมาณน้ำฝนที่ตกโดยเฉลี่ยในปีที่ผ่านมา (มิลลิเมตร) กรณีที่ทราบโปรครระบุ			
	เพียงพอ	ไม่				
๓.๑) ปริมาณน้ำฝน	✓					
แหล่งน้ำทางการเกษตร	ลำดับ ความสำคัญ	ความเพียงพอของน้ำเพื่อการเกษตร		การเข้าถึงแหล่งน้ำทางการเกษตร		
		เพียงพอ	ไม่เพียงพอ	ทั่วถึง	ไม่ทั่วถึง	ร้อยละของ ครัวเรือนที่เข้าถึง
๓.๒) แหล่งน้ำธรรมชาติ						
๑. แม่น้ำ						
๒. ห้วย/ลำธาร	๑	✓			✓	๗๐
๓. คลอง						
๔. ท่อน้ำ/บึง						
๕. น้ำตก						
๖. อื่นๆ (โปรดระบุ) ๖.๑. _____						
๓.๓) แหล่งน้ำที่มนุษย์สร้างขึ้น						
๑. แก้มลิง						
๒. อ่างเก็บน้ำ						
๓. ฝาย	๒		✓		✓	๖๐
๔. สระ						
๕. คลองชลประทาน						
๖. อื่นๆ โปรดระบุ	๑		✓		✓	๘๐

สรุป ครัวเรือนในหมู่บ้านนี้มีน้ำกิน น้ำใช้ เพียงพอหรือไม่

เพียงพอ

ไม่เพียงพอ

คิดเป็นร้อยละ.....๘๐.....ของทั้งหมดหมู่บ้าน

หมู่บ้าน/ชุมชนบ้านห้วยแก้ว หมู่ที่ ๗ ตำบลผาบ่อง อำเภอเมือง จังหวัดแม่ฮ่องสอน

แหล่งน้ำทางการเกษตร	ความเพียงพอของปริมาณน้ำฝนที่ใช้ใน		ปริมาณน้ำฝนที่ตกโดยเฉลี่ยในปีที่ผ่านมา (มิลลิเมตร) กรณีที่ทราบไปร้อยละ			
	เพียงพอ	ไม่				
๓.๑) ปริมาณน้ำฝน	✓					
แหล่งน้ำทางการเกษตร	ลำดับ ความสำคัญ	ความเพียงพอของน้ำเพื่อ การเกษตร		การเข้าถึงแหล่งน้ำทางการเกษตร		
		เพียงพอ	ไม่เพียงพอ	ทั่วถึง	ไม่ทั่วถึง	ร้อยละของ ครัวเรือนที่เข้าถึงฯ
๓.๒) แหล่งน้ำธรรมชาติ						
๑. แม่น้ำ						
๒. ห้วย/ลำธาร	๑		✓		✓	๕๐
๓. คลอง						
๔. หนองน้ำ/บึง						
๕. น้ำตก						
๖. อื่นๆ (ไปร้อยละ)						
๓.๓) แหล่งน้ำที่มนุษย์สร้างขึ้น						
๑. แก้มลิง						
๒. อ่างเก็บน้ำ						
๓. ฝาย	๒		✓		✓	๖๐
๔. สระ						
๕. คลองชลประทาน						
๖. อื่นๆ (ระบุประเภท)	๑		✓		✓	๖๕

สรุป ครัวเรือนในหมู่บ้านนี้มีน้ำกิน น้ำใช้ เพียงพอหรือไม่

เพียงพอ

ไม่เพียงพอ

คิดเป็นร้อยละ๖๕..... ของทั้งหมด

หมู่บ้าน/ชุมชนบ้านห้วยเสือเฒ่า หมู่ที่ ๘ ตำบลผาป่อง อำเภอเมือง จังหวัดแม่ฮ่องสอน

แหล่งน้ำทางการเกษตร	ความเพียงพอของปริมาณน้ำฝนที่ใช้ใน		ปริมาณน้ำฝนที่ตกโดยเฉลี่ยในปีที่ผ่านมา (มิลลิเมตร)กรณีที่ทราบไปร้อยละ			
	เพียงพอ	ไม่				
๓.๑) ปริมาณน้ำฝน	✓					
แหล่งน้ำทางการเกษตร	ลำดับ ความสำคัญ	ความเพียงพอของน้ำเพื่อ การเกษตร		การเข้าถึงแหล่งน้ำทางการเกษตร		
		เพียงพอ	ไม่เพียงพอ	ทั่วถึง	ไม่ทั่วถึง	ร้อยละของ ครัวเรือนที่เข้าถึง
๓.๒) แหล่งน้ำธรรมชาติ						
๑. แม่น้ำ						
๒. ห้วย/ลำธาร	๑		✓		✓	๕๐
๓. คลอง						
๔. หนองน้ำ/บึง						
๕. น้ำตก						
๖. อื่นๆ (โปรดระบุ) ๖.๑) _____						
๓.๓) แหล่งน้ำที่มนุษย์สร้างขึ้น						
๑. แก้มลิง						
๒. อ่างเก็บน้ำ	๑		✓		✓	๕๕
๓. ฝาย	๒		✓		✓	๖๐
๔. สระ						
๕. คลองชลประทาน						
๖. อื่นๆ โปรดระบุ	๑		✓		✓	๗๕

สรุป ครัวเรือนในหมู่บ้านนี้มีน้ำกิน น้ำใช้ เพียงพอหรือไม่

เพียงพอ

ไม่เพียงพอ

คิดเป็นร้อยละ.....๗๕.....ของทั้งหมู่บ้าน

หมู่บ้าน/ชุมชนบ้านน้ำส้อม หมู่ที่ ๙ ตำบลผาบ่อง อำเภอเมือง จังหวัดแม่ฮ่องสอน

แหล่งน้ำทางการเกษตร	ความเพียงพอของปริมาณน้ำฝนที่ใช้ใน		ปริมาณน้ำฝนที่ตกโดยเฉลี่ยในปีที่ผ่านมา (มิลลิเมตร) กรณีที่ทราบไปรละบุ			
	เพียงพอ	ไม่				
๓.๑) ปริมาณน้ำฝน	✓					
แหล่งน้ำทางการเกษตร	ลำดับ ความสำคัญ	ความเพียงพอของน้ำเพื่อ การเกษตร		การเข้าถึงแหล่งน้ำทางการเกษตร		
		เพียงพอ	ไม่เพียงพอ	ทั่วถึง	ไม่ทั่วถึง	ร้อยละของ ครัวเรือนที่เข้าถึง*
๓.๒) แหล่งน้ำธรรมชาติ						
๑. แม่น้ำ						
๒. ห้วย/ลำธาร	๑		✓		✓	๕๐
๓. คลอง						
๔. หนองน้ำ/บึง						
๕. น้ำตก						
๖. อื่นๆ (ไปรละบุ) ๖๑. _____						
๓.๓) แหล่งน้ำที่มนุษย์สร้างขึ้น						
๑. แก้มลิง						
๒. อ่างเก็บน้ำ						๕๕
๓. ฝาย	๒		✓		✓	๖๐
๔. สระ						
๕. คลองชลประทาน						
๖. อื่นๆ ประปาภูเขา	๑		✓		✓	๗๕

สรุป ครัวเรือนในหมู่บ้านนี้มีน้ำกิน น้ำใช้ เพียงพอหรือไม่

เพียงพอ

ไม่เพียงพอ

คิดเป็นร้อยละ.....๗๕.....ของทั้งหมู่บ้าน

หมู่บ้าน/ชุมชนบ้านหัวน้ำแม่สะกิด หมู่ที่ ๑๐ ตำบลผาบ่อง อำเภอเมือง จังหวัดแม่ฮ่องสอน

แหล่งน้ำทางการเกษตร	ความเพียงพอของปริมาณน้ำฝนที่ใช้ใน		ปริมาณน้ำฝนที่ตกโดยเฉลี่ยในปีที่ผ่านมา (มิลลิเมตร)กรณีที่ทำรบโปรตรระบุ			
	เพียงพอ	ไม่				
๓.๑) ปริมาณน้ำฝน	✓					
แหล่งน้ำทางการเกษตร	ลำดับ ความสำคัญ	ความเพียงพอของน้ำเพื่อ การเกษตร		การเข้าถึงแหล่งน้ำทางการเกษตร		
		เพียงพอ	ไม่เพียงพอ	ทั่วถึง	ไม่ทั่วถึง	ร้อยละของ ครัวเรือนที่เข้าถึง
๓.๒) แหล่งน้ำธรรมชาติ						
๑. แม่น้ำ						
๒. ห้วย/ลำธาร	๑		✓		✓	๗๐
๓. คลอง						
๔. หนองน้ำ/บึง						
๕. น้ำตก						
๖. อื่นๆ (โปรดระบุ) ๖๑. _____						
๓.๓) แหล่งน้ำที่มนุษย์สร้างขึ้น						
๑. แก้มลิง						
๒. อ่างเก็บน้ำ	๒	✓			✓	๕๕
๓.ฝาย	๓		✓		✓	๖๐
๔. สระ						
๕. คลองชลประทาน						
๖. อื่นๆ ระบุปัญหา	๑		✓		✓	๖๕

สรุป ครัวเรือนในหมู่บ้านนี้มีน้ำกิน น้ำใช้ เพียงพอหรือไม่

 เพียงพอ ไม่เพียงพอ

คิดเป็นร้อยละ.....๖๕.....ของทั้งหมู่บ้าน

หมู่บ้าน/ชุมชนบ้านม่อนตะแลง หมู่ที่ ๑๑ ตำบลผาบ่อง อำเภอเมือง จังหวัดแม่ฮ่องสอน

แหล่งน้ำทางการเกษตร	ความเพียงพอของปริมาณน้ำฝนที่ใช้ใน		ปริมาณน้ำฝนที่ตกโดยเฉลี่ยในปีที่ผ่านมา (มิลลิเมตร) กรณีที่ทราบโปรตระกูล			
	เพียงพอ	ไม่	การเข้าถึงแหล่งน้ำทางการเกษตร			
๓.๑) ปริมาณน้ำฝน	✓					
แหล่งน้ำทางการเกษตร	ลำดับ ความสำคัญ	ความเพียงพอของน้ำเพื่อ การเกษตร		ทั่วถึง	ไม่ทั่วถึง	ร้อยละของ ครัวเรือนที่เข้าถึงฯ
		เพียงพอ	ไม่เพียงพอ			
๓.๒) แหล่งน้ำธรรมชาติ						
๑. แม่น้ำ						
๒. ห้วย/ลำธาร						
๓. คลอง						
๔. ท่อน้ำ/บึง						
๕. น้ำตก						
๖. อื่นๆ (โปรดระบุ) ๖.๑. _____						
๓.๓) แหล่งน้ำที่มนุษย์สร้างขึ้น						
๑. แก้มลิง						
๒. อ่างเก็บน้ำ	๑	✓		✓		๑๐๐
๓. ฝาย						
๔. สระ						
๕. คลองชลประทาน						
๖. อื่นๆ ระบุบางส่วน ภูมิภาค	๑	✓		✓		๑๐๐

สรุป ครัวเรือนในหมู่บ้านนี้มีน้ำกิน น้ำใช้ เพียงพอหรือไม่

 เพียงพอ ไม่เพียงพอ

คิดเป็นร้อยละ.....๑๐๐.....ของทั้งหมู่บ้าน

หมู่บ้าน/ชุมชนบ้านผาบ่องเหนือ หมู่ที่ ๑๒ ตำบลผาบ่อง อำเภอเมือง จังหวัดแม่ฮ่องสอน

แหล่งน้ำทางการเกษตร	ความเพียงพอของปริมาณน้ำฝนที่ใช้ใน		ปริมาณน้ำฝนที่ตกโดยเฉลี่ยในปีที่ผ่านมา (มิลลิเมตร) กรณีที่ทราบโปรตรระบุ			
	เพียงพอ	ไม่				
๓.๑) ปริมาณน้ำฝน	✓					
แหล่งน้ำทางการเกษตร	ลำดับ ความสำคัญ	ความเพียงพอของน้ำเพื่อ การเกษตร		การเข้าถึงแหล่งน้ำทางการเกษตร		
		เพียงพอ	ไม่เพียงพอ	ทั่วถึง	ไม่ทั่วถึง	ร้อยละของ ครัวเรือนที่เข้าถึงฯ
๓.๒) แหล่งน้ำธรรมชาติ						
๑. แม่น้ำ	๑	✓		✓		๗๕
๒. ห้วย/ลำธาร	๒		✓		✓	๖๕
๓. คลอง						
๔. ท่อน้ำ/บึง						
๕. น้ำตก						
๖. อื่นๆ (โปรดระบุ) ๖๑. _____						
๓.๓) แหล่งน้ำที่มนุษย์สร้างขึ้น						
๑. แก้มลิง						
๒. อ่างเก็บน้ำ	๑	✓		✓		๘๕
๓. ฝาย	๒		✓		✓	๗๐
๔. สระ	๓	✓			✓	
๕. คลองชลประทาน						
๖. อื่นๆ (ระบุประเภท)	๑		✓		✓	๘๐

สรุป ครัวเรือนในหมู่บ้านนี้มีน้ำกิน น้ำใช้ เพียงพอหรือไม่

เพียงพอ

ไม่เพียงพอ

คิดเป็นร้อยละ.....๕๐.....ของทั้งหมู่บ้าน

๖.๑๑ ข้อมูลด้านแหล่งน้ำกิน น้ำใช้ (หรือน้ำเพื่อการอุปโภค บริโภค)

หมู่บ้าน/ชุมชนบ้านผาป่อง หมู่ที่ ๑ ตำบลผาป่อง อำเภอเมือง จังหวัดแม่ฮ่องสอน

แหล่งน้ำ	เพียงพอตลอดทั้งปี		ทั่วถึงหรือไม่		
	เพียงพอ	ไม่เพียงพอ	ทั่วถึง	ไม่ทั่วถึง	ร้อยละของครัวเรือน ที่เข้าถึง
๕.๑ บ่อน้ำบาดาลสาธารณะ					
๕.๒ บ่อน้ำตื้นสาธารณะ					
๕.๓ ประปาหมู่บ้าน(ขององค์กรปกครองส่วนท้องถิ่น)		✓		✓	๑๐๐
๕.๔ ระบบประปา(การประปาส่วน)					
๕.๕ แหล่งน้ำธรรมชาติ					
๕.๖ อื่นๆระบุ (๕.๖.๑) _____					

สรุป ครัวเรือนในหมู่บ้านนี้มีน้ำกิน น้ำใช้ เพียงพอหรือไม่

เพียงพอ

ไม่เพียงพอ

คิดเป็นร้อยละ.....๑๐๐.....ของทั้งหมู่บ้าน

หมู่บ้าน/ชุมชนบ้านป่าปู้ หมู่ที่ ๒ ตำบลผาป่อง อำเภอเมือง จังหวัดแม่ฮ่องสอน

แหล่งน้ำ	เพียงพอตลอดทั้งปี		ทั่วถึงหรือไม่		
	เพียงพอ	ไม่เพียงพอ	ทั่วถึง	ไม่ทั่วถึง	ร้อยละของครัวเรือน ที่เข้าถึง
๕.๑ บ่อน้ำบาดาลสาธารณะ					
๕.๒ บ่อน้ำตื้นสาธารณะ					
๕.๓ ประปาหมู่บ้าน(ขององค์กรปกครองส่วนท้องถิ่น)	✓		✓		๘๐
๕.๔ ระบบประปา(การประปาส่วน)					
๕.๕ แหล่งน้ำธรรมชาติ					
๕.๖ อื่นๆระบุ (๕.๖.๑) _____					

สรุป ครัวเรือนในหมู่บ้านนี้มีน้ำกิน น้ำใช้ เพียงพอหรือไม่

เพียงพอ

ไม่เพียงพอ

คิดเป็นร้อยละ.....๘๐.....ของทั้งหมู่บ้าน

หมู่บ้าน/ชุมชนบ้านห้วยเตือ หมู่ที่ ๓ ตำบลผาบ่อง อำเภอเมือง จังหวัดแม่ฮ่องสอน

แหล่งน้ำ	เพียงพอตลอดทั้งปี		ทั่วถึงหรือไม่		ร้อยละของครัวเรือน ที่เข้าถึงฯ
	เพียงพอ	ไม่เพียงพอ	ทั่วถึง	ไม่ทั่วถึง	
๔.๑ บ่อบาดาลสาธารณะ					
๔.๒ บ่อน้ำตื้นสาธารณะ					
๔.๓ ประปาหมู่บ้าน(ขององค์กรปกครองส่วนท้องถิ่น)	✓		✓		๑๐๐
๔.๔ ระบบประปา(การประปาส่วน)	✓		✓		๙๐
๔.๕ แหล่งน้ำธรรมชาติ	✓		✓		๑๐๐
๔.๖ อื่นๆระบุ (ข.๑) _____					

สรุป ครัวเรือนในหมู่บ้านนี้มีน้ำกิน น้ำใช้ เพียงพอหรือไม่

 เพียงพอ ไม่เพียงพอ

คิดเป็นร้อยละ.....๑๐๐.....ของทั้งหมู่บ้าน

หมู่บ้าน/ชุมชนบ้านแม่สะกิด หมู่ที่ ๔ ตำบลผาบ่อง อำเภอเมือง จังหวัดแม่ฮ่องสอน

แหล่งน้ำ	เพียงพอตลอดทั้งปี		ทั่วถึงหรือไม่		ร้อยละของครัวเรือน ที่เข้าถึงฯ
	เพียงพอ	ไม่เพียงพอ	ทั่วถึง	ไม่ทั่วถึง	
๔.๑ บ่อบาดาลสาธารณะ					
๔.๒ บ่อน้ำตื้นสาธารณะ					
๔.๓ ประปาหมู่บ้าน(ขององค์กรปกครองส่วนท้องถิ่น)	✓		✓		๘๕
๔.๔ ระบบประปา(การประปาส่วน)					
๔.๕ แหล่งน้ำธรรมชาติ	✓		✓		๘๕
๔.๖ อื่นๆระบุ (ข.๑) _____					

สรุป ครัวเรือนในหมู่บ้านนี้มีน้ำกิน น้ำใช้ เพียงพอหรือไม่

 เพียงพอ ไม่เพียงพอ

คิดเป็นร้อยละ.....๘๕.....ของทั้งหมู่บ้าน

หมู่บ้าน/ชุมชนบ้านท่าโป่งแดง หมู่ที่ ๕ ตำบลผาป่อง อำเภอเมือง จังหวัดแม่ฮ่องสอน

แหล่งน้ำ	เพียงพอตลอดทั้งปี		ทั่วถึงหรือไม่		ร้อยละของครัวเรือน ที่เข้าถึง
	เพียงพอ	ไม่เพียงพอ	ทั่วถึง	ไม่ทั่วถึง	
๔.๑ บ่อน้ำบาดาลสาธารณะ					
๔.๒ บ่อน้ำตื้นสาธารณะ					
๔.๓ ประปาหมู่บ้าน (ขององค์กรปกครองส่วนท้องถิ่น)					๑๐๐
๔.๔ ระบบประปา (การประปาส่วน)	✓		✓		
๔.๕ แหล่งน้ำธรรมชาติ	✓		✓		๑๐๐
๔.๖ อื่นๆระบุ (ข้อ ๑) _____					

สรุป ครัวเรือนในหมู่บ้านนี้มีน้ำกิน น้ำใช้ เพียงพอหรือไม่

 เพียงพอ ไม่เพียงพอ

คิดเป็นร้อยละ.....๑๐๐.....ของทั้งหมู่บ้าน

หมู่บ้าน/ชุมชนบ้านห้วยโป่งกาน หมู่ที่ ๖ ตำบลผาป่อง อำเภอเมือง จังหวัดแม่ฮ่องสอน

แหล่งน้ำ	เพียงพอตลอดทั้งปี		ทั่วถึงหรือไม่		ร้อยละของครัวเรือน ที่เข้าถึง
	เพียงพอ	ไม่เพียงพอ	ทั่วถึง	ไม่ทั่วถึง	
๔.๑ บ่อน้ำบาดาลสาธารณะ					
๔.๒ บ่อน้ำตื้นสาธารณะ					
๔.๓ ประปาหมู่บ้าน (ขององค์กรปกครองส่วนท้องถิ่น)	✓		✓		๙๕
๔.๔ ระบบประปา (การประปาส่วน)					
๔.๕ แหล่งน้ำธรรมชาติ	✓		✓		๙๕
๔.๖ อื่นๆระบุ (ข้อ ๑) _____					

สรุป ครัวเรือนในหมู่บ้านนี้มีน้ำกิน น้ำใช้ เพียงพอหรือไม่

 เพียงพอ ไม่เพียงพอ

คิดเป็นร้อยละ.....๙๕.....ของทั้งหมู่บ้าน

หมู่บ้าน/ชุมชนบ้านห้วยแก้ว หมู่ที่ ๗ ตำบลผาบ่อง อำเภอเมือง จังหวัดแม่ฮ่องสอน

แหล่งน้ำ	เพียงพอตลอดทั้งปี		ทั่วถึงหรือไม่		
	เพียงพอ	ไม่เพียงพอ	ทั่วถึง	ไม่ทั่วถึง	ร้อยละของครัวเรือนที่เข้าถึง
๔.๑ บ่อบาดาลสาธารณะ					
๔.๒ บ่อน้ำตื้นสาธารณะ					
๔.๓ ประปาหมู่บ้าน (ขององค์กรปกครองส่วนท้องถิ่น)	✓		✓		๘๕
๔.๔ ระบบประปา (การประปาส่วน)					
๔.๕ แหล่งน้ำธรรมชาติ	✓		✓		๘๕
๔.๖ อื่นๆระบุ (ข.๑) _____					

สรุป ครัวเรือนในหมู่บ้านนี้มีน้ำกิน น้ำใช้ เพียงพอหรือไม่

เพียงพอ

ไม่เพียงพอ

คิดเป็นร้อยละ.....๗๕.....ของทั้งหมู่บ้าน

หมู่บ้าน/ชุมชนบ้านห้วยเสือเต่า หมู่ที่ ๘ ตำบลผาบ่อง อำเภอเมือง จังหวัดแม่ฮ่องสอน

แหล่งน้ำ	เพียงพอตลอดทั้งปี		ทั่วถึงหรือไม่		
	เพียงพอ	ไม่เพียงพอ	ทั่วถึง	ไม่ทั่วถึง	ร้อยละของครัวเรือนที่เข้าถึง
๔.๑ บ่อบาดาลสาธารณะ					
๔.๒ บ่อน้ำตื้นสาธารณะ					
๔.๓ ประปาหมู่บ้าน (ขององค์กรปกครองส่วนท้องถิ่น)	✓		✓		๗๕
๔.๔ ระบบประปา (การประปาส่วน)					
๔.๕ แหล่งน้ำธรรมชาติ	✓		✓		๗๕
๔.๖ อื่นๆระบุ (ข.๑) _____					

สรุป ครัวเรือนในหมู่บ้านนี้มีน้ำกิน น้ำใช้ เพียงพอหรือไม่

เพียงพอ

ไม่เพียงพอ

คิดเป็นร้อยละ.....๗๕.....ของทั้งหมู่บ้าน

หมู่บ้าน/ชุมชนบ้านน้ำส้ม หมู่ที่ ๙ ตำบลผาบ่อง อำเภอเมือง จังหวัดแม่ฮ่องสอน

แหล่งน้ำ	เพียงพอตลอดทั้งปี		ทั่วถึงหรือไม่		ร้อยละของครัวเรือน ที่เข้าถึงฯ
	เพียงพอ	ไม่เพียงพอ	ทั่วถึง	ไม่ทั่วถึง	
๕.๑ บ่อบาดาลสาธารณะ					
๕.๒ บ่อน้ำตื้นสาธารณะ					
๕.๓ ประปาหมู่บ้าน(ขององค์กร ปกครองส่วนท้องถิ่น)	✓		✓		๙๐
๕.๔ ระบบประปา(การประปาส่วน)					
๕.๕ แหล่งน้ำธรรมชาติ	✓		✓		๙๐
๕.๖ อื่นๆระบุ (๕.๖.๑) _____					

สรุป ครัวเรือนในหมู่บ้านนี้มีน้ำกิน น้ำใช้ เพียงพอหรือไม่

เพียงพอ

ไม่เพียงพอ

คิดเป็นร้อยละ ๙๐.....ของทั้งหมู่บ้าน

หมู่บ้าน/ชุมชนบ้านหัวน้ำแม่สะกิด หมู่ที่ ๑๐ ตำบลผาบ่อง อำเภอเมือง จังหวัดแม่ฮ่องสอน

แหล่งน้ำ	เพียงพอตลอดทั้งปี		ทั่วถึงหรือไม่		ร้อยละของครัวเรือน ที่เข้าถึงฯ
	เพียงพอ	ไม่เพียงพอ	ทั่วถึง	ไม่ทั่วถึง	
๕.๑ บ่อบาดาลสาธารณะ					
๕.๒ บ่อน้ำตื้นสาธารณะ					
๕.๓ ประปาหมู่บ้าน(ขององค์กร ปกครองส่วนท้องถิ่น)	✓		✓		๙๐
๕.๔ ระบบประปา(การประปาส่วน)					
๕.๕ แหล่งน้ำธรรมชาติ	✓		✓		๙๐
๕.๖ อื่นๆระบุ (๕.๖.๑) _____					

สรุป ครัวเรือนในหมู่บ้านนี้มีน้ำกิน น้ำใช้ เพียงพอหรือไม่

เพียงพอ

ไม่เพียงพอ

คิดเป็นร้อยละ.....๙๐.....ของทั้งหมู่บ้าน

หมู่บ้าน/ชุมชนบ้านม่อนตะแลง หมู่ที่ ๑๑ ตำบลผาบ่อง อำเภอเมือง จังหวัดแม่ฮ่องสอน

แหล่งน้ำ	เพียงพอตลอดทั้งปี		ทั่วถึงหรือไม่		
	เพียงพอ	ไม่เพียงพอ	ทั่วถึง	ไม่ทั่วถึง	ร้อยละของครัวเรือนที่เข้าถึงฯ
๔.๑ บ่อบาดาลสาธารณะ					
๔.๒ บ่อน้ำตื้นสาธารณะ					
๔.๓ ประปาหมู่บ้าน(ขององค์กรปกครองส่วนท้องถิ่น)	✓		✓		๑๐๐
๔.๔ ระบบประปา(การประปาส่วน)					
๔.๕ แหล่งน้ำธรรมชาติ	✓		✓		๑๐๐
๔.๖ อื่นๆระบุ (๕๖๑)					

สรุป ครัวเรือนในหมู่บ้านนี้มีน้ำกิน น้ำใช้ เพียงพอหรือไม่

 เพียงพอ ไม่เพียงพอ

คิดเป็นร้อยละ.....๑๐๐.....ของทั้งหมู่บ้าน

หมู่บ้าน/ชุมชนบ้านผาบ่องเหนือ หมู่ที่ ๑๒ ตำบลผาบ่อง อำเภอเมือง จังหวัดแม่ฮ่องสอน

แหล่งน้ำ	เพียงพอตลอดทั้งปี		ทั่วถึงหรือไม่		
	เพียงพอ	ไม่เพียงพอ	ทั่วถึง	ไม่ทั่วถึง	ร้อยละของครัวเรือนที่เข้าถึงฯ
๔.๑ บ่อบาดาลสาธารณะ					
๔.๒ บ่อน้ำตื้นสาธารณะ					
๔.๓ ประปาหมู่บ้าน(ขององค์กรปกครองส่วนท้องถิ่น)	✓		✓		๙๕
๔.๔ ระบบประปา(การประปาส่วน)					
๔.๕ แหล่งน้ำธรรมชาติ	✓		✓		๙๕
๔.๖ อื่นๆระบุ (๕๖๑)					

สรุป ครัวเรือนในหมู่บ้านนี้มีน้ำกิน น้ำใช้ เพียงพอหรือไม่

 เพียงพอ ไม่เพียงพอ

คิดเป็นร้อยละ.....๙๕.....ของทั้งหมู่บ้าน

๗.ศาสนา ประเพณี วัฒนธรรม

๗.๑ การนับถือศาสนา

ประชาชนในตำบลผาบ่องนับถือศาสนาหลักอยู่สองศาสนา คือ ศาสนาพุทธ และศาสนาคริสต์ ซึ่งจำนวน ร้อยละ ๗๕ นับถือศาสนาพุทธ และอีกจำนวนร้อยละ ๓๕ นับถือศาสนาคริสต์ โดยมีศาสนสถานในพื้นที่ ดังนี้

วัดมีจำนวน ๘ แห่ง คือ

๑.วัดผาบ่องเหนือ	ที่ตั้ง	บ้านผาบ่อง	หมู่ที่ ๑
๒.วัดผาบ่องใต้	ที่ตั้ง	บ้านผาบ่อง	หมู่ที่ ๑
๓.วัดป่าปู้	ที่ตั้ง	บ้านป่าปู้	หมู่ที่ ๒
๔.วัดห้วยเตือ	ที่ตั้ง	บ้านห้วยเตือ	หมู่ที่ ๓
๕.วัดแม่สะกิด	ที่ตั้ง	บ้านแม่สะกิด	หมู่ที่ ๔
๖.วัดท่าโป่งแดง	ที่ตั้ง	บ้านท่าโป่งแดง	หมู่ที่ ๕
๗. วัดห้วยเสือเฒ่า	ที่ตั้ง	บ้านห้วยเสือเฒ่า	หมู่ที่ ๖
๘. วัดหลวงพ่อดิลดา	ที่ตั้ง	บ้านหัวน้ำแม่สะกิด	หมู่ที่ ๑๐

สำนักสงฆ์ มีจำนวน ๖ แห่ง

๑. สำนักสงฆ์บ้านแม่สะกิด	ที่ตั้ง	บ้านแม่สะกิด	หมู่ที่ ๑๐
๒. สำนักสงฆ์บ้านห้วยโป่งกาน	ที่ตั้ง	บ้านห้วยโป่งกาน	หมู่ที่ ๖
๓. สำนักสงฆ์อาจารย์ทองดี	ที่ตั้ง	บ้านหัวน้ำแม่สะกิด	หมู่ที่ ๑๐
๔. สำนักสงฆ์หัวน้ำแม่สะกิด	ที่ตั้ง	บ้านหัวน้ำแม่สะกิด	หมู่ที่ ๑๐
๕. สำนักสงฆ์บ้านม่อนตะแลง	ที่ตั้ง	บ้านม่อนตะแลง	หมู่ที่ ๑๐
๖. สำนักสงฆ์ห้วยตาขอนแก่น	ที่ตั้ง	บ้านผาบ่องเหนือ	หมู่ที่ ๑๒

โบสถ์คริสต์ มีจำนวน ๘ แห่ง

๗. โบสถ์คริสต์บ้านผาบ่อง	ที่ตั้ง	บ้านผาบ่อง	หมู่ที่ ๑
๘. โบสถ์คริสต์บ้านป่าปู้	ที่ตั้ง	บ้านป่าปู้	หมู่ที่ ๒
๙. โบสถ์คริสต์บ้านห้วยเตือ	ที่ตั้ง	บ้านห้วยเตือ	หมู่ที่ ๓
๑๐.โบสถ์คริสต์บ้านแม่สะกิด	ที่ตั้ง	บ้านแม่สะกิด	หมู่ที่ ๔
๑๑.โบสถ์คริสต์บ้านท่าโป่งแดง	ที่ตั้ง	บ้านท่าโป่งแดง	หมู่ที่ ๕
๑๒.โบสถ์คริสต์บ้านห้วยโป่งกาน	ที่ตั้ง	บ้านห้วยโป่งกาน	หมู่ที่ ๖
๑๓.โบสถ์คริสต์บ้านห้วยแก้ว	ที่ตั้ง	บ้านห้วยโป่งกาน	หมู่ที่ ๗
๑๔.โบสถ์คริสต์บ้านน้ำส่อม	ที่ตั้ง	บ้านน้ำส่อม	หมู่ที่ ๙

๗.๒ ประเพณีและงานประจำปี

งานบุญประเพณีวัฒนธรรมท้องถิ่นที่ทำการสืบทอดเป็นเวลาอันยาวนานต่อเนื่องมาเป็นประจำทุกปีในพื้นที่หมู่บ้าน/ตำบลผาบ่อง

- | | |
|---------------------------|---|
| ๑. ประเพณีลอยกระทง | ตรงกับวันขึ้น ๑๕ ค่ำ เดือน พฤศจิกายน |
| ๒. ประเพณีป่าเกอญอ | นิยมทำในช่วงเดือน มกราคม |
| ๓. ประเพณีบุญสงกรานต์ | วันที่ ๑๓-๑๕ เดือน เมษายน |
| ๔. ประเพณี ปอยคันทน์ | ระหว่างเดือน มีนาคม-กลางเดือนเมษายน |
| ๕. ประเพณี ปอยอ่องจ้อด | กำหนดจัดขึ้นในช่วงเดือน ๑๑ |
| ๖. ประเพณี (วันเข้าพรรษา) | กำหนดในวันแรม ๑ ค่ำ เดือน ๘ |
| ๗. ประเพณีบุญข้าวหลอ้ากู่ | ขึ้น ๑-๑๔ ค่ำ เดือนมีนาคม |
| ๘. ประเพณี (วันออกพรรษา) | วันขึ้น ๑๕ ค่ำ เดือน ๑๑ |
| ๙. ประเพณีปอยสา่งลอง | ระหว่างเดือนมีนาคม - เมษายน ของทุกปี |
| ๑๐. ประเพณีบุญกฐิน | เริ่มตั้งแต่วันแรม ๑ ค่ำ เดือน ๑๑ ถึงวันขึ้น ๑๕ ค่ำ เดือน ๑ |

๗.๓ ภูมิปัญญาท้องถิ่น ภาษาถิ่น

ภาษาไทยใหญ่ ภาษาปาเกอญอ และภาษาพื้นเมือง ภาษากะเหรี่ยงแดง

๗.๔ สินค้าพื้นเมืองและของที่ระลึก (OTOP)

ผ้าทอกะเหรี่ยง การจักสาน ผลิตภัณฑ์สินค้าโอท็อป ถั่วสมุนไพร

๘.ทรัพยากรธรรมชาติ

๘.๑ น้ำ

ตำบลผาบ่อง มีลำน้ำซึ่งเป็นแหล่งน้ำธรรมชาติ จำนวน ๓ สาย ได้แก่ น้ำแม่สะมาด แม่น้ำปาย และแม่น้ำแม่สะกิด การพัฒนาแหล่งน้ำ ส่วนใหญ่เป็นการพัฒนาขนาดใหญ่ ทั้งตำบลมีอ่างเก็บน้ำขนาดใหญ่ คือ อ่างเก็บน้ำนากระจง อ่างเก็บน้ำศูนย์เรียนรู้ตามหลักปรัชญาเศรษฐกิจพอเพียง อ่างเก็บน้ำม่อนตะแลง อ่างเก็บน้ำท่าโป่งแดง อ่างเก็บน้ำอัสตง

๘.๒ ป่าไม้

พื้นที่ส่วนใหญ่เป็นป่าไม้ตามธรรมชาติที่อุดมสมบูรณ์ ป่าไม้มีหลากหลายประเภท ซึ่งส่วนใหญ่เป็นพวกป่าแดงและป่าเบญจพรรณ มีไม้สัก และไม้เนื้อแข็งที่มีคุณภาพที่ดีหายาก เช่น ไม้เต็ง ไม้รัง ไม้ตะเคียน ไม้พลวง ไม้ประดู่ ไม้แดง เป็นต้นการที่ตำบลผาบ่องยังมีป่าไม้และแหล่งน้ำตามธรรมชาติที่อุดมสมบูรณ์ นั้น ก็เนื่องด้วยพื้นที่ส่วนใหญ่อยู่ในเขตป่าอนุรักษ์และป่าสงวน

๘.๓ ภูเขา

ตำบลผาบ่อง มีภูมิประเทศเป็นภูเขาสูงชันสลับซับซ้อน

๘.๔ ทรัพยากรธรรมชาติ

ทรัพยากรธรรมชาติในเขตตำบลผาบ่องส่วนใหญ่ยังอยู่ในสภาพอุดมสมบูรณ์ดี

ส่วนที่ ๒ ยุทธศาสตร์องค์กรปกครองส่วนท้องถิ่น

ในการจัดทำแผนพัฒนาท้องถิ่น ต้องมีความเชื่อมโยงของยุทธศาสตร์ในภาพรวม (Strategy linkage) ความเชื่อมโยงในเชิงยุทธศาสตร์ที่เชื่อมต่อกันเพื่อให้เกิดภาพรวม (Overview) การเชื่อมโยงจากจุดหนึ่งไปจุดหนึ่งในเชิงยุทธศาสตร์ โดยสามารถนำเข้าสู่รอยต่อที่เข้าหากันได้อย่างกลมกลืนแม้ว่าจะเรียกชื่อที่แตกต่างกันก็ตาม แต่ก็สามารถเดินทางไปด้วยกันได้ ในเชิงยุทธศาสตร์เป็นการเชื่อมโยงความสัมพันธ์ระหว่างยุทธศาสตร์ระดับมหภาคกับยุทธศาสตร์ขององค์กรปกครองส่วนท้องถิ่น ได้แก่ (๑) ยุทธศาสตร์ชาติ ๒๐ ปี (๒) แผนพัฒนาเศรษฐกิจและสังคมแห่งชาติ (๓) การกำหนดเป้าหมายการพัฒนาที่ยั่งยืน (Sustainable Development Goals: SDGs) (๔) แผนพัฒนาจังหวัด/กลุ่มจังหวัด/ภาค (๕) ยุทธศาสตร์การพัฒนาขององค์กรปกครองส่วนท้องถิ่นในเขตจังหวัดและ (๖) ยุทธศาสตร์ขององค์กรปกครองส่วนท้องถิ่น การกำหนดและการวิเคราะห์ความเชื่อมโยงองค์รวมที่นำไปสู่การพัฒนาท้องถิ่นจากยุทธศาสตร์ทุกระดับ มีความสัมพันธ์หรือเชื่อมโยงกันอย่างไร เพื่อให้การพัฒนาท้องถิ่นสอดคล้องกับยุทธศาสตร์ระดับมหภาคและยุทธศาสตร์ขององค์กรปกครองส่วนท้องถิ่นประกอบด้วย (๑) วิสัยทัศน์ (๒) ยุทธศาสตร์ (๓) เป้าประสงค์ (๔) ตัวชี้วัด (๕) ค่าเป้าหมาย (๖) กลยุทธ์ และ (๗) จุดยืนทางยุทธศาสตร์ ซึ่งองค์การบริหารส่วนตำบลบ่อทอง ได้จัดทำแผนพัฒนาท้องถิ่น (พ.ศ. ๒๕๖๖ – ๒๕๗๐) ที่มีความเชื่อมโยงของยุทธศาสตร์ดังกล่าว และเชื่อมโยงกับแผนพัฒนาเศรษฐกิจและสังคมแห่งชาติ ฉบับที่ ๑๓ ด้วย โดยนำจุดหมายในแผนพัฒนาเศรษฐกิจและสังคมแห่งชาติ ฉบับที่ ๑๓ มาจัดทำรายละเอียดที่มีความสอดคล้องหรือเชื่อมโยงกับยุทธศาสตร์ชาติ ๒๐ ปี แผนพัฒนาจังหวัด/กลุ่มจังหวัด/ภาค ยุทธศาสตร์การพัฒนาขององค์กรปกครองส่วนท้องถิ่นในเขตจังหวัด และยุทธศาสตร์องค์กรปกครองส่วนท้องถิ่น ซึ่งมีรายละเอียดดังนี้

แผนพัฒนาเศรษฐกิจและสังคมแห่งชาติ ฉบับที่ ๑๓ (พ.ศ. ๒๕๖๖ – ๒๕๗๐) มีสถานะเป็นแผนระดับที่ ๒ ซึ่งเป็นกลไกที่สำคัญในการแปลงยุทธศาสตร์ชาติไปสู่การปฏิบัติ และใช้เป็นกรอบสำหรับการจัดทำแผนระดับที่ ๓ เพื่อให้การดำเนินงานของภาคีการพัฒนาที่เกี่ยวข้องสามารถสนับสนุนการบรรลุเป้าหมายตามยุทธศาสตร์ชาติตามกรอบระยะเวลาที่คาดหวังไว้ได้โดยพระราชบัญญัติสภาพัฒนาการเศรษฐกิจและสังคมแห่งชาติ พ.ศ. ๒๕๖๑ บัญญัติให้แผนพัฒนาเศรษฐกิจและสังคมแห่งชาติ ฉบับที่ ๑๒ มีผลบังคับใช้ตั้งแต่วันที่ ๓๐ กันยายน ๒๕๖๕ ส่งผลให้กรอบระยะเวลา ๕ ปีของแผนพัฒนาเศรษฐกิจและสังคมแห่งชาติ ฉบับที่ ๑๓ เริ่มต้น ณ วันที่ ๑ ตุลาคม ๒๕๖๕ ครอบคลุมปีงบประมาณ พ.ศ. ๒๕๖๖ – ๒๕๗๐ ซึ่งเป็นระยะ ๕ ปีที่สองของยุทธศาสตร์ชาติ ทั้งนี้ การจัดทำแผนพัฒนา ฉบับที่ ๑๓ อยู่บนความตั้งใจที่จะให้แผนมีจุดเน้นและเป้าหมายของการพัฒนาที่เป็นรูปธรรม สามารถบ่งบอกทิศทางพัฒนาที่ชัดเจนที่ประเทศควรมุ่งไปในระยะ ๕ ปีถัดไป โดยเป็นผลที่เกิดจากกระบวนการสังเคราะห์ข้อมูลอย่างรอบด้าน ทั้งสถานะของทุนในมิติต่างๆ บทเรียนของการพัฒนาที่ผ่านมาตลอด จนการเปลี่ยนแปลงของปัจจัยและเงื่อนไขที่จะมีอิทธิพลต่อองค์ประกอบต่างๆ ของประเทศ รวมถึงการสนับสนุนให้ภาคีการพัฒนาทุกภาคส่วนเข้ามามีส่วนร่วมในการแลกเปลี่ยนความคิดเห็นอย่างกว้างขวางตั้งแต่ในขั้นตอนการกำหนดกรอบทิศทางของแผนไปจนถึงการร่างแผนนอกจากนี้ การจัดทำแผนพัฒนา ฉบับที่ ๑๓ ยังอยู่ในช่วงเวลาที่ทั่วโลกรวมถึงประเทศไทยต้องเผชิญกับข้อจำกัดหลากหลายประการที่เป็นผลสืบเนื่องจากสถานการณ์การแพร่ระบาดของโควิด-๑๙ ซึ่งไม่เพียงแต่ก่อให้เกิดการเจ็บป่วยและเสียชีวิตของประชากร แต่ยังส่งผลให้เกิดเงื่อนไขทางเศรษฐกิจและการดำเนินชีวิตของประชาชนทุกกลุ่ม นอกจากนี้ ในระยะของแผนพัฒนา ฉบับที่ ๑๓ ยังเป็นช่วงเวลาที่แนวโน้มของการพัฒนาของเทคโนโลยีอย่างก้าวกระโดด การเปลี่ยนแปลงสภาพภูมิอากาศที่มีความรุนแรงเพิ่มขึ้นการเป็นสังคมสูงวัยของประเทศไทยและหลายประเทศทั่วโลก ตลอดจนการเปลี่ยนแปลงด้านภูมิรัฐศาสตร์ระหว่างประเทศ ดังนั้น การขับเคลื่อนการพัฒนาประเทศท่ามกลางกระแสแนวโน้มการเปลี่ยนแปลงดังกล่าวจึงต้องให้ความสำคัญกับการ

เสริมสร้างความเข้มแข็งจากภายในให้สามารถเติบโตต่อไปได้อย่างมั่นคงท่ามกลางความผันแปรที่เกิดขึ้นรอบด้าน และคำนึงถึงผลประโยชน์ของประเทศทั้งทางเศรษฐกิจ สังคมและสิ่งแวดล้อมอย่างยั่งยืน

ในการกำหนดทิศทางของแผนพัฒนาฯ ฉบับที่ ๑๓ ให้ประเทศสามารถก้าวข้ามความท้าทายต่างๆ เพื่อให้“ประเทศไทยมีความมั่นคง มั่งคั่ง ยั่งยืน เป็นประเทศพัฒนาแล้ว ด้วยการพัฒนาตามหลักปรัชญาของเศรษฐกิจพอเพียง” ตามเจตนารมณ์ของยุทธศาสตร์ชาติ ได้อาศัยหลักการและแนวคิด ๔ ประการ ดังนี้

๑. หลักปรัชญาของเศรษฐกิจพอเพียง
๒. การสร้างความสามารถในการ
๓. เป้าหมายการพัฒนาอย่างยั่งยืนของสหประชาชาติ
๔. การพัฒนาเศรษฐกิจชีวภาพ เศรษฐกิจหมุนเวียน เศรษฐกิจสีเขียว

เพื่อถ่ายทอดเป้าหมายหลักไปสู่ภาพของการขับเคลื่อนที่ชัดเจนในลักษณะของวาระการพัฒนาที่เอื้อให้เกิดการทำงานร่วมกันของหลายหน่วยงานและหลายภาคส่วนในการผลักดันการพัฒนาเรื่องใดเรื่องหนึ่งให้เกิดผลได้อย่างเป็นรูปธรรม แผนพัฒนาฯ ฉบับที่ ๑๓ จึงได้กำหนดหมวดหมู่การพัฒนา จำนวน ๑๓ หมวดหมู่ ซึ่งเป็นการบ่งบอกถึงสิ่งที่ประเทศไทยปรารถนาจะ “เป็น” หรือมุ่งหวังจะ “มี” เพื่อสะท้อนประเด็นการพัฒนาที่มีลำดับความสำคัญสูงต่อการพลิกโฉมประเทศไทยสู่ “สังคมก้าวหน้า เศรษฐกิจสร้างมูลค่าอย่างยั่งยืน” โดยหมวดหมู่ทั้ง ๑๓ ประการ แบ่งออกได้เป็น ๔ มิติ ดังนี้

๑. มิติภาคการผลิตและบริการเป้าหมาย ประกอบด้วย

- หมวดหมู่ที่ ๑ ไทยเป็นประเทศชั้นนำด้านสินค้าเกษตรและเกษตรแปรรูปมูลค่าสูง
- หมวดหมู่ที่ ๒ ไทยเป็นจุดหมายของการท่องเที่ยวที่เน้นคุณภาพและความยั่งยืน
- หมวดหมู่ที่ ๓ ไทยเป็นฐานการผลิตยานยนต์ไฟฟ้าที่สำคัญของโลก
- หมวดหมู่ที่ ๔ ไทยเป็นศูนย์กลางทางการแพทย์และสุขภาพมูลค่าสูง
- หมวดหมู่ที่ ๕ ไทยเป็นประตูการค้าการลงทุนและยุทธศาสตร์ทางโลจิสติกส์ที่สำคัญของ

ภูมิภาค

- หมวดหมู่ที่ ๖ ไทยเป็นศูนย์กลางอุตสาหกรรมอิเล็กทรอนิกส์อัจฉริยะและอุตสาหกรรม

ดิจิทัลของอาเซียน

๒. มิติโอกาสและความเสมอภาคทางเศรษฐกิจและสังคม ประกอบด้วย

หมวดหมู่ที่ ๗ ไทยมีวิสาหกิจขนาดกลางและขนาดย่อมที่เข้มแข็ง มีศักยภาพสูง และสามารถแข่งขันได้

- หมวดหมู่ที่ ๘ ไทยมีพื้นที่และเมืองอัจฉริยะที่น่าอยู่ ปลอดภัย เติบโตได้อย่างยั่งยืน

- หมวดหมู่ที่ ๙ ไทยมีความยากจนข้ามรุ่นลดลง และมีความคุ้มครองทางสังคมที่เพียงพอ

เหมาะสม

๓. มิติความยั่งยืนของทรัพยากรธรรมชาติและสิ่งแวดล้อม

- หมวดหมู่ที่ ๑๐ ไทยมีเศรษฐกิจหมุนเวียนและสังคมคาร์บอนต่ำ

หมวดหมู่ที่ ๑๑ ไทยสามารถลดความเสี่ยงและผลกระทบจากภัยธรรมชาติและการเปลี่ยนแปลงสภาพภูมิอากาศ

๔. มติปัจจัยหลักด้านการพลิกโฉมประเทศ

หมวดหมู่ที่ ๑๒ ไทยมีกำลังคนสมรรถนะสูง มุ่งเรียนรู้อย่างต่อเนื่อง ตอบโจทย์การพัฒนา
แห่งอนาคต

หมวดหมู่ที่ ๑๓ ไทยมีภาครัฐที่ทันสมัย มีประสิทธิภาพ และตอบโจทย์ประชาชน

ความเชื่อมโยงระหว่างหมวดหมู่การพัฒนา กับเป้าหมายหลักแสดงไว้ในแผนภาพที่ ๓.๑ โดยหมวด
หมู่การพัฒนาที่กำหนดขึ้นเป็นประเด็นที่มีลักษณะเชิงบูรณาการที่ครอบคลุมการพัฒนาดังแต่ในระดับต้นน้ำ
จนถึงปลายน้ำ และสามารถนำไปสู่ผลพัฒนาทั้งในมิติเศรษฐกิจ สังคม ทรัพยากรธรรมชาติและสิ่งแวดล้อมไป
พร้อมๆ กัน ทำให้หมวดหมู่แต่ละประการสามารถสนับสนุนเป้าหมายหลักได้มากกว่าหนึ่งข้อ นอกจากนี้การ
พัฒนาภายใต้แต่ละหมวดหมู่ไม่ได้แยกขาดจากกัน แต่มีการสนับสนุนหรือเอื้อประโยชน์ซึ่งกันและกัน

แผนภาพที่ ๓.๑ ความเชื่อมโยงระหว่างหมวดหมู่การพัฒนากับเป้าหมายหลัก



~๕๕~

๒.๓ ความเชื่อมโยงของยุทธศาสตร์ในภาพรวม

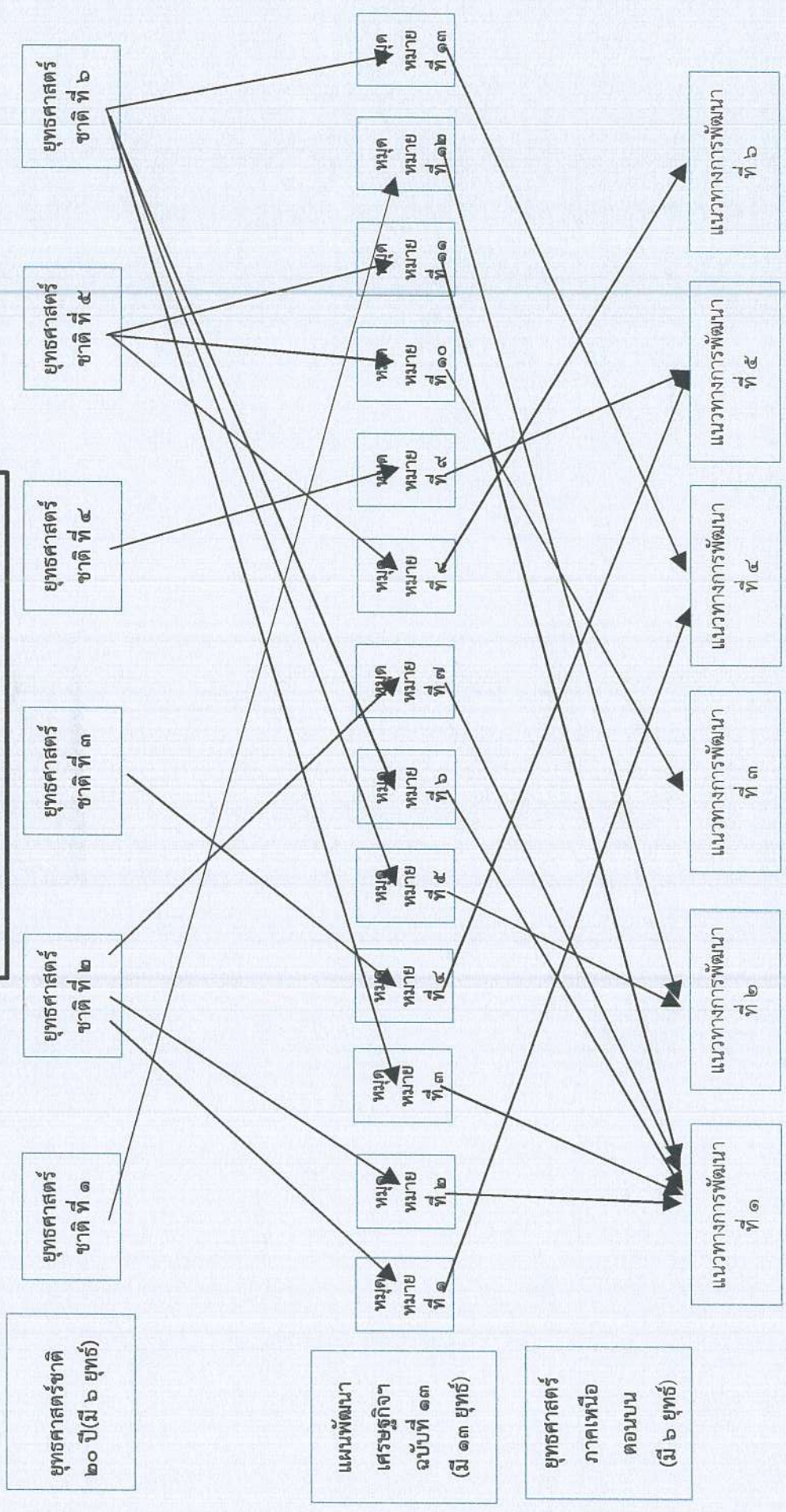

~ ๒๐ ~

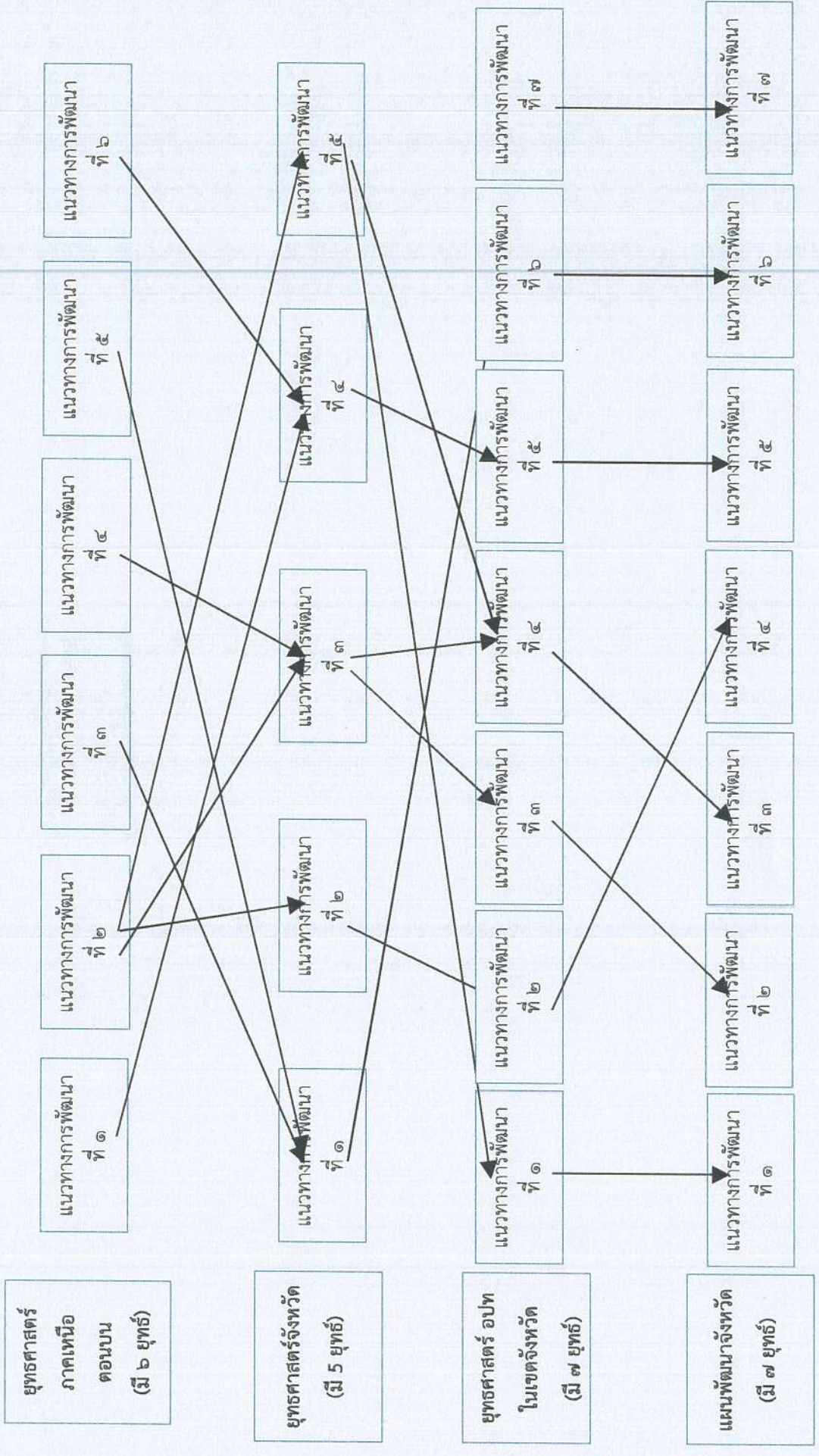

ตารางยุทธศาสตร์ต่างๆ

<p>ยุทธศาสตร์ อปท. (อบต.แม่บ่อ) (พ.ศ.๒๕๖๖-๒๕๗๐)</p> <p>๑. ยุทธศาสตร์การพัฒนาระบบโครงสร้างพื้นฐานด้านโครงสร้างพื้นฐาน</p>	<p>ยุทธศาสตร์ อปท.ในเขตจังหวัดแม่ฮ่องสอน (พ.ศ.๒๕๖๖-๒๕๗๐)</p> <p>๑. ยุทธศาสตร์การพัฒนาระบบโครงสร้างพื้นฐานและสาธารณูปโภค</p>	<p>ยุทธศาสตร์ จังหวัดแม่ฮ่องสอน (พ.ศ.๒๕๖๖-๒๕๗๐)</p> <p>๑. ส่งเสริมและพัฒนากิจกรรมท่องเที่ยวคุณภาพในเชิงนิเวศวิถีชีวิตวัฒนธรรม สุขภาพ และเกษตรปลอดภัย</p>	<p>แผนพัฒนากรุงเทพมหานคร (พ.ศ.๒๕๖๖-๒๕๗๐)</p> <p>๑. ปรับโครงสร้างการผลิตสู่การพึ่งตนเองตามแนวปรัชญาเศรษฐกิจพอเพียง และปรับระบบการผลิต ที่สร้างมูลค่าเพิ่มอย่างสมดุล เพื่อคงความเป็นฐานเศรษฐกิจอย่างยั่งยืน</p>	<p>แผนเศรษฐกิจ ฉบับที่ ๑๓ (พ.ศ.๒๕๖๖-๒๕๗๐)</p> <p>พหุุฒุนายที่ ๑ ไทยเป็นประเทศชั้นนำด้านสินค้าเกษตรและเกษตรแปรรูปมูลค่าสูง</p>	<p>ยุทธศาสตร์ชาติ ๒๐ ปี (พ.ศ.๒๕๖๑-๒๕๘๐)</p> <p>๑. ด้านความมั่นคง</p>
<p>ยุทธศาสตร์การพัฒนา ส่งเสริมคุณภาพชีวิต</p> <p>๒. ยุทธศาสตร์การพัฒนา ส่งเสริมคุณภาพชีวิต</p>	<p>๒. ยุทธศาสตร์การพัฒนา ส่งเสริมคุณภาพชีวิต</p>	<p>๒. ส่งเสริมและพัฒนากิจกรรมค้า การลงทุน และการค้าชายแดน</p>	<p>๒. ยกระดับการค้าและบริการให้ได้มาตรฐาน ทันต่อการเปลี่ยนแปลงของกระแสตลาด เน้นการพัฒนาบุคลากร โครงสร้างพื้นฐาน และสิ่งอำนวยความสะดวกต่าง ๆ</p>	<p>พหุุฒุนายที่ ๒ ไทยเป็นจุดหมายของการท่องเที่ยวที่เน้นคุณภาพและความยั่งยืน</p>	<p>๒. ด้านการสร้างความสามารถในการแข่งขัน</p>

<p>ยุทธศาสตร์ อปท. (อบต.มาบอง) (พ.ศ.๒๕๖๖-๒๕๗๐)</p> <p>๓. ยุทธศาสตร์การ พัฒนาด้านการจัด ระเบียบชุมชน/สังคม และการรักษาความสงบ เรียบร้อย</p>	<p>ยุทธศาสตร์ อปท.ในเขต จังหวัดแม่ฮ่องสอน (พ.ศ.๒๕๖๖-๒๕๗๐)</p> <p>๓. การแก้ไขปัญหา ความยากจน พัฒนาคน สังคม การบริการ ภาครัฐ และพลังงาน ทดแทน เพื่อยกระดับ คุณภาพชีวิต</p>	<p>ยุทธศาสตร์ จังหวัดแม่ฮ่องสอน (พ.ศ.๒๕๖๖-๒๕๗๐)</p> <p>๓.การแก้ไขปัญหาคความ ยากจน พัฒนาคคน สังคม การบริการ ภาครัฐ และพลังงาน ทดแทน เพื่อยกระดับ คุณภาพชีวิต</p>	<p>แผนพัฒนากลุ่มจังหวัด ภาคเหนือตอนบน ๑ (พ.ศ.๒๕๖๖-๒๕๗๐)</p> <p>๓. ประเด็นยุทธศาสตร์ ด้านการเกษตร จะ ครอบคลุม/สนับสนุน การพัฒนาตามตำแหน่ง การ พัฒนา เชียง ยุทธศาสตร์ และ ประเด็นการพัฒนาหลัก ที่เกี่ยวข้องอื่นๆ ได้แก่ เกษตรมูลค่าเพิ่ม อุทยานอาหาร และ เมืองสีเขียว</p>	<p>แผนเศรษฐกิจ ฉบับที่ ๑๓ (พ.ศ.๒๕๖๖-๒๕๗๐)</p> <p>หมวดหมายที่ ๓ ไทยเป็น ฐานการผลิตยานยนต์ ไฟฟ้าที่สำคัญของโลก</p>	<p>ยุทธศาสตร์ชาติ ๒๐ ปี (พ.ศ.๒๕๖๑-๒๕๘๐)</p> <p>๓. ด้านการพัฒนาและ เสริมสร้างศักยภาพ ทรัพยากรมนุษย์</p>
<p>๔. ยุทธศาสตร์การ พัฒนาด้านการวางแผน การส่งเสริมการลงทุน พาณิชย์ การ และการ ท่องเที่ยว</p>	<p>๔. ยุทธศาสตร์การ พัฒนาด้าน การส่งเสริมคุณภาพ ชีวิต และสังคมที่มี คุณภาพ</p>	<p>๔.การจัดกา อนุรักษ์ ฟื้นฟู ทรัพยากรธรรมชาติ และสิ่งแวดล้อมอย่าง ยั่งยืน</p>	<p>๔.พัฒนาคนและสังคม ให้พร้อมรับการเปลี่ยน แปลง มีความมั่นคงและ อยู่เย็นเป็นสุขร่วมกัน เช่น ด้านสุขภาพ ด้าน การศึกษา แรงงาน ฯลฯ</p>	<p>หมวดหมายที่ ๔ ไทยเป็น ศูนย์กลางทาง การแพทย์และสุขภาพ มูลค่าสูง</p>	<p>๔. ด้านการสร้างโอกาสและ ความเสมอภาคทางสังคม</p>

<p>๕. ยุทธศาสตร์การ (อบค.เสภบ๑๒-๒๕๕๗๐)</p> <p>พัฒนาการบริหารจัดการและการอนุรักษ์</p>	<p>๕. ยุทธศาสตร์การ พัฒนาด้านการบริหารจัดการ</p>	<p>๕. ยุทธศาสตร์การ จังหวัดแม่ฮ่องสอน (พ.ศ.๒๕๕๖-๒๕๕๗๐)</p> <p>พัฒนาการบริหารจัดการ</p>	<p>๕. ยุทธศาสตร์การ จังหวัดแม่ฮ่องสอน (พ.ศ.๒๕๕๖-๒๕๕๗๐)</p> <p>ส่งเสริมพัฒนาเพื่อ</p>	<p>๕. พัฒนาการกลุ่มจังหวัดภาคเหนือตอนบน ๑ (พ.ศ.๒๕๕๖-๒๕๕๗๐)</p> <p>๕. พัฒนาการกลุ่มจังหวัดภาคเหนือตอนบน ๑ (พ.ศ.๒๕๕๖-๒๕๕๗๐)</p>	<p>แผนเศรษฐกิจฉบับที่ ๑๓ (พ.ศ.๒๕๖๖-๒๕๗๐)</p> <p>พหุคูณภาคที่ ๕ ไทยเป็น</p>	<p>๕. ยุทธศาสตร์การโครงการลงทุนและยุทธศาสตร์ทางโลจิสติกส์ที่สำคัญของภูมิภาค</p> <p>๕. ยุทธศาสตร์การโครงการลงทุนและยุทธศาสตร์ทางโลจิสติกส์ที่สำคัญของภูมิภาค</p>	<p>ยุทธศาสตร์ชาติ ๒๐ ปี (พ.ศ.๒๕๖๑-๒๕๘๐)</p> <p>๕. ด้านการสร้างการเติบโตบนคุณภาพชีวิตที่เป็นมิตรกับสิ่งแวดล้อม</p>
<p>๖. ยุทธศาสตร์การ พัฒนาด้านศิลปะวัฒนธรรม จารีตประเพณี และภูมิปัญญาท้องถิ่น</p>	<p>๖. ยุทธศาสตร์การ พัฒนาด้านการท่องเที่ยวอย่างยั่งยืน</p>	<p>๖. ยุทธศาสตร์การ พัฒนาด้านการท่องเที่ยวอย่างยั่งยืน</p>	<p>๖. บริการจัดการทรัพยากรธรรมชาติและสิ่งแวดล้อมอย่างยั่งยืน เน้นการอนุรักษ์ฟื้นฟูและใช้ประโยชน์อย่างสมดุล และเตรียมการป้องกันและรับมือภัยธรรมชาติ</p>	<p>๖. บริการจัดการทรัพยากรธรรมชาติและสิ่งแวดล้อมอย่างยั่งยืน เน้นการอนุรักษ์ฟื้นฟูและใช้ประโยชน์อย่างสมดุล และเตรียมการป้องกันและรับมือภัยธรรมชาติ</p>	<p>พหุคูณภาคที่ ๖ ไทยเป็นศูนย์กลางอุตสาหกรรมอิเล็กทรอนิกส์อัจฉริยะและอุตสาหกรรมดิจิทัลของอาเซียน</p>	<p>๖. ด้านการปรับสมดุลและพัฒนาระบบการบริหารจัดการภาครัฐ</p>	<p>๖. ด้านการปรับสมดุลและพัฒนาระบบการบริหารจัดการภาครัฐ</p>

ยุทธศาสตร์ อปท. (อปท.เฉพาะ)	ยุทธศาสตร์ อปท.ในเขต จังหวัดแม่ฮ่องสอน	ยุทธศาสตร์ จังหวัดแม่ฮ่องสอน	แผนพัฒนากรุงเทพมหานคร ภาคเหนือตอนบน ๑	แผนเศรษฐกิจ ฉบับที่ ๑๓	ยุทธศาสตร์ชาติ ๒๐ ปี
๗. ยุทธศาสตร์การ พัฒนานโยบายที่สำคัญ ของรัฐบาล	๗ ยุทธศาสตร์การ พัฒนาด้าน การบริหารจัดการ ท้องถิ่นที่ดี	(พ.ศ.๒๕๖๖-๒๕๗๐)	(พ.ศ.๒๕๖๖-๒๕๗๐)	(พ.ศ.๒๕๖๖-๒๕๗๐) หมวดหมายที่ ๗ ไทยมี วิสาหกิจขนาดกลาง และขนาดย่อมที่ เข้มแข็ง มีศักยภาพสูง และสามารถ แข่งขันได้	(พ.ศ.๒๕๖๑-๒๕๘๐)
				หมวดหมายที่ ๘ ไทยมี พื้นที่และเมืองอัจฉริยะ ที่น่าอยู่ปลอดภัย เติบโตได้อย่างยั่งยืน	
				หมวดหมายที่ ๙ ไทยมี ความยากจนข้ามรุ่น ลดลง และมีความ คุ้มครองทางสังคมที่ เพียงพอ เหมาะสม	
				หมวดหมายที่ ๑๐ ไทยมี เศรษฐกิจหมุนเวียนและ สังคมคาร์บอนต่ำ	
				หมวดหมายที่ ๑๑ ไทย สามารถลดความเสี่ยงและ ผลกระทบจากภัยธรรมชาติ และการเปลี่ยนแปลง สภาพภูมิอากาศ	

ยุทธศาสตร์ อปท. (อบต.มาบ่อ) (พ.ศ.๒๕๖๖-๒๕๗๐)	ยุทธศาสตร์ อปท.ในเขต จังหวัดแม่ฮ่องสอน (พ.ศ.๒๕๖๖-๒๕๗๐)	ยุทธศาสตร์ จังหวัดแม่ฮ่องสอน (พ.ศ.๒๕๖๖-๒๕๗๐)	แผนพัฒนากลุ่มจังหวัด ภาคเหนือตอนบน ๑ (พ.ศ.๒๕๖๖-๒๕๗๐)	แผนเศรษฐกิจ ฉบับที่ ๑๓ (พ.ศ.๒๕๖๖-๒๕๗๐) หมุดหมายที่ ๑๒ ไทยมี กำลังคนสมรรถนะสูง มุ่ง เรียนรู้อย่างต่อเนื่อง ตอบ โจทย์การพัฒนา แห่งอนาคต	ยุทธศาสตร์ชาติ ๒๐ ปี (พ.ศ.๒๕๖๑-๒๕๘๐)
				หมุดหมายที่ ๑๓ ไทยมี ภาครัฐที่ทันสมัย มี ประสิทธิภาพ และตอบ โจทย์ประชาชน	

ข้อมูลสภาพทั่วไปของกลุ่มจังหวัดภาคเหนือตอนบน ๑

ความเป็นมา

การบริหารงานเชิงยุทธศาสตร์ของกลุ่มจังหวัดเป็นรูปแบบการบริหารราชการระดับพื้นที่แบบบูรณาการ ในรูปของการรวมกลุ่มของจังหวัดที่มีความสัมพันธ์เชื่อมโยงในด้านต่างๆ ทั้งในเชิงภูมิศาสตร์ สังคมวัฒนธรรมและศักยภาพการพัฒนาเข้าด้วยกันซึ่งจะช่วยให้การวางกรอบทิศทางการพัฒนาระดับพื้นที่มีความชัดเจนมีการแก้ไขปัญหาร่วมกันระหว่างจังหวัด และเกิดการใช้ทรัพยากรการบริหารอย่างมีประสิทธิภาพยิ่งขึ้นกลุ่มจังหวัดจัดตั้งขึ้นตามมติคณะรัฐมนตรี เมื่อวันที่ ๒๒ กรกฎาคม ๒๕๕๖ และวันที่ ๑๗ พฤศจิกายน ๒๕๕๖ โดยคณะรัฐมนตรีได้เห็นชอบให้จัดตั้งกลุ่มจังหวัดภาคเหนือตอนบน ประกอบด้วย จังหวัดเชียงใหม่ แม่ฮ่องสอน ลำปางและลำพูน โดยยกการกำหนด แบ่งกลุ่มจังหวัดโดยค่านึงถึง

๑. ความสัมพันธ์เชื่อมโยงระหว่างพื้นที่เพื่อสนับสนุนการพัฒนาเศรษฐกิจและสังคมของประเทศ
๒. ความเกี่ยวเนื่องทางเศรษฐกิจ การผลิต การค้า และการลงทุนเพื่อมูลค่าเพิ่มและการได้เปรียบในการแข่งขันร่วมกัน
๓. ยุทธศาสตร์ของการแก้ไขปัญหาเร่งด่วนร่วมกันของประเทศ ซึ่งมีความจำเป็นต้องอาศัยความร่วมมือระหว่างจังหวัด

โดยมุ่งเน้นให้ความสำคัญกับลักษณะเขตพื้นที่ที่ติดต่อกัน หรือเป็นการรวมกลุ่มจังหวัดที่อยู่บนเขตพื้นที่ติดต่อกันหรือต่อเนื่องกัน เป็นข้อพิจารณาเบื้องต้นของการจัดกลุ่มจังหวัด ใช้ประเด็นยุทธศาสตร์หรือทิศทางการพัฒนาจังหวัดที่สอดคล้องกันหรือเกี่ยวเนื่องกัน เป็นแนวการพิจารณาขั้นที่สอง และประการสุดท้ายพิจารณาจากความเกี่ยวเนื่องทางเศรษฐกิจ การผลิต การค้าและการลงทุนเพื่อมูลค่าเพิ่ม และการได้เปรียบในการแข่งขันร่วมกัน รวมทั้งเป็นการแก้ไขปัญหาเร่งด่วนที่จำเป็นต้องอาศัยความร่วมมือร่วมกันระหว่างจังหวัด

นอกจากนี้ ในการประชุมคณะรัฐมนตรีครั้งดังกล่าวได้กำหนดจังหวัดที่เป็นศูนย์ปฏิบัติการกลุ่มจังหวัดเพื่อ

รับผิดชอบการดำเนินงานตามยุทธศาสตร์ของกลุ่มจังหวัด และเป็นผู้ใช้กลไกการบริหารจัดการ การจัดทำแผนพัฒนาของกลุ่มจังหวัด โดยจะเป็นแกนกลางในการประสานงานและขับเคลื่อนยุทธศาสตร์ของกลุ่มจังหวัด โดยสำหรับกลุ่มจังหวัดภาคเหนือตอนบน ๑ (เชียงใหม่ แม่ฮ่องสอน ลำปาง ลำพูน) มีศูนย์ปฏิบัติการของสำนัก บริหารยุทธศาสตร์กลุ่มจังหวัด คือ จังหวัดเชียงใหม่ (สำนักบริหารยุทธศาสตร์กลุ่มจังหวัดภาคเหนือตอนบน ๑. แผนพัฒนาจังหวัดภาคเหนือตอนบน ๑. พ.ศ. ๒๕๖๑ - ๒๕๖๔.

หน้า ๑ - ๒)

ยุทธศาสตร์การพัฒนาภาคเหนือตอนบน ๑

วิสัยทัศน์

“ศูนย์กลางการท่องเที่ยว การค้า การลงทุนสู่สากล บนพื้นฐานความโดดเด่นวัฒนธรรมล้านนา สังคมน่าอยู่ สิ่งแวดล้อมยั่งยืน”

พันธกิจ

๑. พัฒนาเพื่อยกระดับอุตสาหกรรมการท่องเที่ยวสู่สากล
๒. เพิ่มขีดความสามารถการแข่งขันด้านการเกษตร การค้า และการลงทุน
๓. เชื่อมโยงอัตลักษณ์ทางวัฒนธรรมและภูมิปัญญาท้องถิ่นเพื่อสร้างคุณค่าทางสังคมและมูลค่าเพิ่มทางเศรษฐกิจ
๔. พัฒนาและอนุรักษ์ทรัพยากรธรรมชาติและสิ่งแวดล้อมเพื่อสนับสนุนการพัฒนาอย่างยั่งยืน
๕. พัฒนาและเชื่อมโยงระบบโครงสร้างพื้นฐานและโลจิสติกส์เพื่อการท่องเที่ยว การค้า การลงทุนระหว่างภูมิภาค

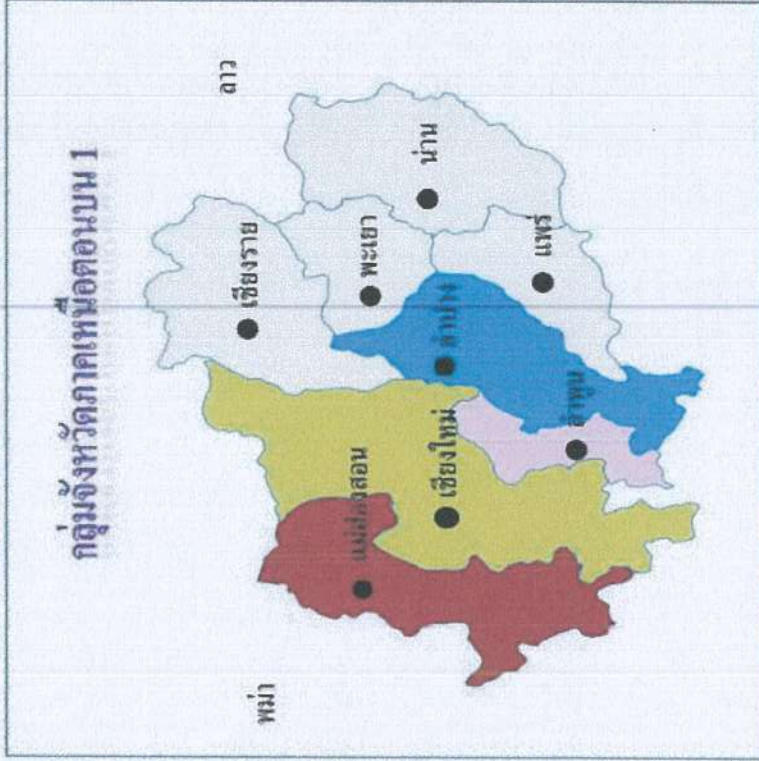

ยุทธศาสตร์การพัฒนา

๑. ปรับโครงสร้างการผลิตสู่การพึ่งตนเองตามแนวปรัชญาเศรษฐกิจพอเพียง และปรับระบบการผลิต ที่สร้างมูลค่าเพิ่มอย่างสมดุล เพื่อคงความเป็นฐานเศรษฐกิจอย่างยั่งยืน เช่น การพัฒนาประสิทธิภาพการผลิตและสร้างมูลค่าเพิ่มให้ผลิตภัณฑ์การเกษตร
๒. ยกระดับการค้าและบริการให้ได้มาตรฐาน ทันท่วงทีของการเปลี่ยนแปลงของกระแสตลาด เน้นการพัฒนาบุคลากร โครงสร้างพื้นฐาน และสิ่งอำนวยความสะดวกต่าง ๆ เช่น ระบบโลจิสติกส์เพื่อสนับสนุนการค้าการพัฒนาแหล่งท่องเที่ยว
๓. พัฒนาเมืองศูนย์กลางความเจริญและเมืองชายแดนเพื่อรองรับการเชื่อมโยงในระดับนานาชาติ
๔. พัฒนาคนและสังคมให้พร้อมรับการเปลี่ยนแปลง มีความมั่นคงและอยู่เย็นเป็นสุขร่วมกัน เช่น ด้านสุขภาพ ด้านการศึกษา แรงงาน ฯลฯ
๕. พัฒนาศักยภาพของสถาบันครอบครัวและชุมชนให้มีความเข้มแข็งในการพัฒนาที่นำไปสู่การพึ่งตนเอง มีภูมิคุ้มกันตามหลักปรัชญาเศรษฐกิจพอเพียง
๖. บริหารจัดการทรัพยากรธรรมชาติและสิ่งแวดล้อมอย่างยั่งยืน เน้นการอนุรักษ์พื้นที่นุญและใช้ประโยชน์อย่างสมดุล และเตรียมการป้องกันและรับมือภัยธรรมชาติ

ตำแหน่งทางยุทธศาสตร์ (Positioning) กลุ่มจังหวัดภาคเหนือตอนบน ๑

กลุ่มจังหวัด	เชียงใหม่	แม่ฮ่องสอน	ลำปาง	ลำพูน
เมืองท่องเที่ยวสากล	ห้องเที่ยวเชิงอารยธรรมและสรวงสวรรค์	ห้องเที่ยวเชิงอารยธรรมและสรวงสวรรค์	ห้องเที่ยวเชิงอารยธรรมและสรวงสวรรค์	ห้องเที่ยวเชิงอารยธรรมและสรวงสวรรค์
Food Valley	เกษตรอินทรีย์ เกษตรปลอดภัย (พืชผักเมืองหนาว ลำไย มะม่วง กาแฟ สมุนไพร/ ไม้ประดับ/ งามล้ำ นมพรีเมียม)	เกษตรอินทรีย์ เกษตรปลอดภัย (กระเทียม ถั่วเหลือง งา กาแฟ)	เกษตรอินทรีย์ เกษตรปลอดภัย (ข้าว ข้าวโพดหวาน สับปะรด)	เกษตรอินทรีย์ เกษตรปลอดภัย (ลำไย มะม่วง ข้าว กระเทียม)
Green City	พื้นที่ป่าไม้ ลุ่มน้ำอิง เขตเมืองเก่า/บ้านชุมชนอนุรักษณ์	พื้นที่ป่าไม้ ลุ่มน้ำสาละวิน	พื้นที่ป่าไม้ ลุ่มน้ำวัง เขตเมืองเก่า/บ้านชุมชนอนุรักษณ์	พื้นที่ป่าไม้ เขตเมืองเก่า/บ้านชุมชนอนุรักษณ์
Northern Landport	สนามบินนานาชาติ ศูนย์กลางการค้า การลงทุน	ด้านการค้าชายแดน	โลจิสติกส์ทางบกและทางราง	นิคมอุตสาหกรรม
Health and Wellness	1. ศูนย์กลางการแพทย์-ทันตกรรมของภูมิภาค 2. สปาและการนวดสุขภาพ 3. การฟันทระมะยา 4. เครื่องสำอางสมุนไพร 5. น้ำพุร้อน	1. ชุมชนท่องเที่ยวเชิงสุขภาพ 2. ผลิตภัณฑ์สปา 3. น้ำพุร้อน	1. ภูมิปัญญาการแพทย์แผนไทย สมุนไพร 2. ชุมชนท่องเที่ยวเชิงสุขภาพ 3. น้ำพุร้อน	1. ภูมิปัญญาการแพทย์แผนไทย 2. ชุมชนท่องเที่ยวเชิงสุขภาพ 3. น้ำพุร้อน

เป้าประสงค์	ตัวชี้วัด	ค่าเป้าหมาย				
		พ.ศ. 2561	พ.ศ. 2562	พ.ศ. 2563	พ.ศ. 2564	พ.ศ. 2561-2564
1. การท่องเที่ยว ธุรกิจ การเกษตร การค้า การลงทุน มีการเติบโตอย่างต่อเนื่อง	1.1 อัตราการขยายตัวมูลค่าผลิตภัณฑ์กลุ่มจังหวัด (ร้อยละ) 1.2 ขนาดเศรษฐกิจกลุ่มจังหวัด (ล้านบาท) ²	3.5	4	4.5	5	5
2. อัตราการเติบโตของอุตสาหกรรม และบริการที่ได้รับบริการพัฒนา ตลอดจนด้วยอัตลักษณ์ทางวัฒนธรรมและภูมิปัญญาท้องถิ่น ³	2.1 จำนวนที่เพิ่มขึ้นของผลิตภัณฑ์และบริการที่ได้รับการพัฒนา 2.2 จำนวนแหล่งท่องเที่ยวทางวัฒนธรรมและภูมิปัญญาท้องถิ่นที่ได้รับการพัฒนาเพิ่มขึ้น 2.3 จำนวนย่านการท่องเที่ยวเชิงวัฒนธรรม/สร้างสรรค์ที่ได้รับการพัฒนา	60	60	60	60	240
3. ทรัพยากรธรรมชาติและสิ่งแวดล้อมได้รับการอนุรักษ์และพัฒนาอย่างยั่งยืน	3.1 จำนวนวันที่มีค่าคุณภาพอากาศเกินกว่าเกณฑ์มาตรฐานกำหนดลดลง 3.2 จำนวนพื้นที่ป่าเพิ่มขึ้นตาม	ร้อยละ 20	ร้อยละ 30	ร้อยละ 40	ร้อยละ 50	ร้อยละ 50

เป้าประสงค์รวมและตัวชี้วัด

กลุ่มจังหวัดภาคเหนือตอนบน ๑ ได้กำหนดประเด็นยุทธศาสตร์ ตำแหน่งการพัฒนาเชิงยุทธศาสตร์และประเด็นการพัฒนาหลักของกลุ่มจังหวัดภาคเหนือตอนบน ๑ ที่เชื่อมโยงและสอดคล้องกันเพื่อสนับสนุนการพัฒนาสู่วิสัยทัศน์ และการกำหนดแผนงาน/โครงการระหว่างต้นทาง กลางทาง และปลายทาง กล่าวคือ

๑. ประเด็นยุทธศาสตร์ด้านการท่องเที่ยว จะครอบคลุม/สนับสนุนการพัฒนาเชิงยุทธศาสตร์และประเด็นการพัฒนาหลักที่เกี่ยวข้องอื่นๆ ได้แก่ เกษตรมูลค่าเพิ่ม หัตถกรรมสร้างสรรค์ การบริการสุขภาพ การพัฒนาโครงสร้างพื้นฐานและเส้นทางคมนาคม และการท่องเที่ยวเชิงวัฒนธรรม/สร้างสรรค์
 ๒. ประเด็นยุทธศาสตร์ด้านการค้า การลงทุน จะครอบคลุม/สนับสนุนการพัฒนาตามตำแหน่งการพัฒนา การบริการสุขภาพ การพัฒนาโครงสร้างพื้นฐานและเส้นทางเชิงยุทธศาสตร์และประเด็นการพัฒนาหลักที่เกี่ยวข้องอื่นๆ ได้แก่ เกษตรมูลค่าเพิ่ม หัตถกรรมสร้างสรรค์ อุทยานอาหาร การบริการสุขภาพ การพัฒนาโครงสร้างพื้นฐานและเส้นทางคมนาคม และการท่องเที่ยวเชิงวัฒนธรรม/สร้างสรรค์
 ๓. ประเด็นยุทธศาสตร์ด้านการเกษตร จะครอบคลุม/สนับสนุนการพัฒนาตามตำแหน่งการพัฒนาเชิงยุทธศาสตร์และประเด็นการพัฒนาหลักที่เกี่ยวข้องอื่นๆ ได้แก่ เกษตรมูลค่าเพิ่ม อุทยานอาหาร และเมืองสีเขียว
 ๔. ประเด็นยุทธศาสตร์ด้านทรัพยากรธรรมชาติและสิ่งแวดล้อม จะครอบคลุม/สนับสนุนการพัฒนา ตามตำแหน่งการพัฒนาเชิงยุทธศาสตร์และประเด็นการพัฒนาหลักที่เกี่ยวข้องอื่นๆ ได้แก่ เกษตรมูลค่าเพิ่มและเมืองสีเขียวและเมืองสีเขียว
- ดังนั้น การพัฒนาของกลุ่มจังหวัดภาคเหนือตอนบน ๑ จึงเป็นปฏิบัติตามแผนที่มีเน้นเน้นการพัฒนาด้านเศรษฐกิจและสังคมเพื่อเพิ่มขีดความสามารถในการแข่งขันของกลุ่มจังหวัด และนำไปสู่การกระตุ้นให้เกิดการลงทุนของภาคเอกชนและสร้างรายได้ให้กลุ่มจังหวัด โดยคำนึงถึงความสอดคล้องเชื่อมโยงกับนโยบายของรัฐวิสาหกิจและสังคมแห่งชาติ ฉบับที่ ๑๒ กรอบยุทธศาสตร์การพัฒนาภาค รวมถึงยุทธศาสตร์รายสาขา ความสอดคล้องกับศักยภาพ โอกาส สภาพปัญหาและความต้องการของประชาชนในพื้นที่ได้อย่างมีประสิทธิภาพ ทั้งถึงและเท่าเทียมกัน

แผนพัฒนาจังหวัดแม่ฮ่องสอน (พ.ศ. ๒๕๖๖- ๒๕๗๐)

๑. วิสัยทัศน์

“เมืองแห่งการท่องเที่ยวเชิงอนุรักษ์ เปิดประตูสู่ตะวันตก ยกระดับคุณภาพชีวิต พัฒนาเศรษฐกิจที่ยั่งยืน บนพื้นฐานแห่งความพอเพียง”

๒. เป้าประสงค์รวม (Objective)

๑. สร้างการเติบโตทางเศรษฐกิจ โดยเน้นการเพิ่มขีดความสามารถในการแข่งขัน ด้านการท่องเที่ยวเชิงนิเวศ วิถีชีวิตวัฒนธรรม สุขภาพ เกษตรปลอดภัย และการค้าชายแดน
๒. เพื่อยกระดับคุณภาพชีวิตของประชาชน โดยเน้นการแก้ไขปัญหาความยากจน การพัฒนาการศึกษา การบริการภาครัฐและพลังงานทดแทน
๓. เพื่ออนุรักษ์ ป่าอนุรักษ์ ทรัพยากรธรรมชาติและสิ่งแวดล้อม และประเพณีวัฒนธรรมอย่างยั่งยืน

๓. ประเด็นยุทธศาสตร์ (โดยจัดลำดับความสำคัญ)

ประเด็นยุทธศาสตร์	เป้าประสงค์	ตัวชี้วัด	กลยุทธ์
ยุทธศาสตร์ที่ ๑ : ส่งเสริมและพัฒนาการท่องเที่ยวเชิงคุณภาพในเชิงนิเวศ วิถีชีวิต วัฒนธรรม สุขภาพ และเกษตรปลอดภัย	เป้าประสงค์ที่ ๑ พัฒนาการท่องเที่ยวคุณภาพในเชิงนิเวศ วิถีชีวิต สุขภาพ เพื่อเพิ่มรายได้จากการท่องเที่ยว	ตัวชี้วัดที่ ๑ : ร้อยละที่เพิ่มขึ้นของรายได้จากการท่องเที่ยว	กลยุทธ์ที่ ๑.๑ ส่งเสริมให้เป็น “เมืองแห่งการท่องเที่ยวเชิงนิเวศ วิถีชีวิต วัฒนธรรม และสุขภาพ” กลยุทธ์ที่ ๑.๒ พัฒนาอนุรักษ์และส่งเสริมการท่องเที่ยวเชิงวัฒนธรรมตามอัตลักษณ์ของกลุ่มชาติพันธุ์ในจังหวัดแม่ฮ่องสอน กลยุทธ์ที่ ๑.๓ พัฒนาแหล่งท่องเที่ยวและกิจกรรมการท่องเที่ยวให้มีมาตรฐานปลอดภัยและส่งเสริมให้มีกิจกรรมการท่องเที่ยวตลอดปี กลยุทธ์ที่ ๑.๔ พัฒนาศักยภาพของบุคลากร และยกระดับผู้ประกอบการด้านการท่องเที่ยว กลยุทธ์ที่ ๑.๕ ส่งเสริมการเกษตรปลอดภัย วนเกษตร เพื่อการท่องเที่ยวชุมชน กลยุทธ์ที่ ๑.๖ ส่งเสริมการประชาสัมพันธ์ภาพลักษณ์การท่องเที่ยวของจังหวัดแม่ฮ่องสอนทั้งในและต่างประเทศ

<p>ยุทธศาสตร์ที่ ๑ : ส่งเสริมและ พัฒนาการท่องเที่ยว คุณภาพในเชิงนิเวศ วิถีชีวิตวัฒนธรรม สุขภาพ และเกษตร ปลอดภัย (ต่อ)</p>	<p>เป้าประสงค์ที่ ๒ เพิ่มประสิทธิภาพโครงข่ายคมนาคม และสิ่งอำนวยความสะดวกเชื่อมโยง เส้นทางท่องเที่ยว</p> <p>เป้าประสงค์ที่ ๓ ส่งเสริมพัฒนาผลิตภัณฑ์ OTOP และวิสาหกิจชุมชน</p>	<p>ตัวชี้วัดที่ ๒ : จำนวน โครงสร้างพื้นฐานที่ได้รับการ พัฒนา</p> <p>ตัวชี้วัดที่ ๓ : ร้อยละที่ เพิ่มขึ้นของการจำหน่าย ผลิตภัณฑ์ OTOP และ วิสาหกิจชุมชน</p>	<p>กลยุทธ์ที่ ๒.๑ พัฒนาโครงสร้างพื้นฐาน และสิ่งอำนวยความสะดวกด้านการ ท่องเที่ยว</p> <p>กลยุทธ์ที่ ๓.๑ ส่งเสริมและยกระดับผลิตภัณฑ์ OTOP และวิสาหกิจชุมชน นวัตกรรมใหม่ ให้ได้มาตรฐานเพื่อเพิ่มมูลค่า</p> <p>กลยุทธ์ที่ ๓.๒ ส่งเสริมวิสาหกิจชุมชนให้เข้มแข็ง โดยการมีส่วนร่วมของชุมชน</p>
<p>ประเด็นยุทธศาสตร์</p>	<p>เป้าประสงค์</p>	<p>ตัวชี้วัด</p>	<p>กลยุทธ์</p>
<p>ยุทธศาสตร์ที่ ๒ : ส่งเสริมและ พัฒนาการค้า การ ลงทุน และการค้า ชายแดน</p>	<p>เป้าประสงค์ที่ ๑ การค้าการลงทุน มีการขยายตัว เพิ่มมากขึ้น</p>	<p>ตัวชี้วัดที่ ๑.๑ : ร้อยละที่ เพิ่มขึ้นของมูลค่าการค้า ชายแดน</p> <p>ตัวชี้วัดที่ ๑.๒ : จำนวนที่ เพิ่มขึ้นของผู้ประกอบการ และนักลงทุน</p>	<p>กลยุทธ์ที่ ๑.๑ พัฒนาระบบ Logistic เพื่อรองรับการเปิดด่านสู่ประเทศ เมียนมา, กลุ่ม ASEAN และกลุ่ม BIMSTEC</p> <p>กลยุทธ์ที่ ๑.๒ พัฒนาโครงสร้างพื้นฐานจุดผ่อนปรนการค้าชายแดน และ ยกระดับให้เป็นด่านถาวร</p> <p>กลยุทธ์ที่ ๑.๓ ส่งเสริมพัฒนาการค้าการลงทุน และการค้าชายแดน</p> <p>กลยุทธ์ที่ ๑.๔ ยกระดับความสัมพันธ์กับประเทศเพื่อนบ้านเพื่อการท่องเที่ยว วัฒนธรรมและเปิดประตูสู่ตะวันตก</p> <p>กลยุทธ์ที่ ๑.๕ ส่งเสริมการค้าตลาดชุมชน ผลผลิตและผลิตภัณฑ์สินค้า เกษตรปลอดภัย</p>
<p>เป้าประสงค์ที่ ๒ ส่งเสริมพัฒนาสนับสนุนผลิตภัณฑ์ และผู้ประกอบการของจังหวัด แม่ฮ่องสอนให้มีศักยภาพสามารถ แข่งขันได้</p>	<p>เป้าประสงค์ที่ ๒ : ร้อยละรายได้ของ ผู้ประกอบการที่เพิ่มขึ้น</p>	<p>ตัวชี้วัดที่ ๒ : ร้อยละรายได้ของ ผู้ประกอบการที่เพิ่มขึ้น</p>	<p>กลยุทธ์ ๒.๑ ส่งเสริม สนับสนุน พัฒนา ยกระดับผลิตภัณฑ์ นวัตกรรม และ มาตรฐาน เพื่อสามารถแข่งขันได้</p> <p>กลยุทธ์ ๒.๒ พัฒนาศักยภาพของผู้ประกอบการให้สามารถแข่งขันได้</p>

ประเด็นยุทธศาสตร์	เป้าประสงค์	ตัวชี้วัด	กลยุทธ์
ยุทธศาสตร์ที่ ๓ : การแก้ไขปัญหาความยากจน พัฒนาศักยภาพคน การบริการสังคม การบริการภาครัฐ และพลังงานทดแทน เพื่อยกระดับคุณภาพชีวิต	เป้าประสงค์ที่ ๑ ครัวเรือนตกเกณฑ์ จปฐ. ลดน้อยลง	ตัวชี้วัดที่ ๑.๑ ร้อยละที่ลดลงของจำนวนครัวเรือนที่ตกเกณฑ์ จปฐ. ตัวชี้วัดที่ ๑.๒ ร้อยละที่เพิ่มขึ้นของแรงงานได้รับการพัฒนาทักษะการประกอบอาชีพ	กลยุทธ์ที่ ๑.๑ ส่งเสริมครัวเรือนที่ตกเกณฑ์ จปฐ. ให้มีรายได้เพิ่มขึ้น โดยการเพิ่มประสิทธิภาพของผลผลิตทางการเกษตรและแปรรูปสินค้าเกษตรปลอดภัย และพัฒนามีโอแรงงงานให้ได้มาตรฐาน กลยุทธ์ที่ ๑.๒ ส่งเสริมให้ประชาชนมีไฟฟ้า และน้ำเพื่อใช้ในการอุปโภคบริโภค
เป้าประสงค์ที่ ๒ เด็กและเยาวชนได้รับการศึกษาอย่างทั่วถึงและมีคุณภาพ	เป้าประสงค์ที่ ๒ เด็กและเยาวชนได้รับการศึกษาอย่างทั่วถึงและมีคุณภาพ	ตัวชี้วัดที่ ๒.๑ : ร้อยละของผู้เรียนผ่านเกณฑ์มาตรฐานของประเทศ ตัวชี้วัดที่ ๒.๒ : อัตราการเรียนรู้ต่อของนักเรียนในแต่ละระดับเพิ่มขึ้น ตัวชี้วัดที่ ๒.๓ : อัตราการมีงานทำของนักศึกษาที่จบการศึกษาแล้ว	กลยุทธ์ที่ ๒.๑ : พัฒนาศักยภาพของผู้เรียนทั้งในและนอกระบบ โดยบูรณาการความร่วมมือจากทุกภาคส่วน กลยุทธ์ที่ ๒.๒ : เพิ่มโอกาสทางการศึกษาในทุกระดับ เพื่อรองรับการเป็นประชาชนคนอาเซียน กลยุทธ์ที่ ๒.๓ : พัฒนาศูทธการทางการศึกษา สภาพแวดล้อม สิ่งอำนวยความสะดวก ส่งเสริมเทคโนโลยีที่ทันสมัย กลยุทธ์ที่ ๒.๔ : เพิ่มโอกาสและพัฒนาทักษะในการทำงานให้กับนักเรียนนักศึกษา
เป้าประสงค์ที่ ๓ ประชาชนได้รับการบริการภาครัฐอย่างทั่วถึง	เป้าประสงค์ที่ ๓ ประชาชนได้รับการบริการภาครัฐอย่างทั่วถึง	ตัวชี้วัดที่ ๓.๑ : อัตราการตายของทารก ต่อกองเกิดมีชีพ ตัวชี้วัดที่ ๓.๒ : จำนวนผู้ต่ออายุ ผู้พิการ ผู้สูงอายุ ได้รับบริการผู้สูงอายุ ได้รับบริการเพิ่มขึ้น	กลยุทธ์ที่ ๓.๑ พัฒนาศักยภาพด้านสาธารณสุข และระบบการให้บริการที่คุณภาพมี กลยุทธ์ที่ ๓.๒ พัฒนาระบบสวัสดิการ การบริการภาครัฐ และโครงสร้างพื้นฐาน เพื่อแก้ไขปัญหาและยกระดับคุณภาพชีวิตประชาชน กลยุทธ์ที่ ๓.๓ ส่งเสริมให้ผู้ต่ออายุ ผู้พิการ ผู้สูงอายุ ได้รับบริการภาครัฐอย่างทั่วถึง กลยุทธ์ที่ ๓.๔ ส่งเสริมสนับสนุนการศึกษาศึกษาวิจัยเพื่อการพัฒนาจังหวัดแม่ฮ่องสอน

ประเด็นยุทธศาสตร์	เป้าประสงค์	ตัวชี้วัด	กลยุทธ์
<p>ยุทธศาสตร์ที่ ๓ : การแก้ไขปัญหาคา ยากจน พัฒนา สังคม การบริการ ภาครัฐ และพลังงาน ทดแทน เพื่อยกระดับ คุณภาพชีวิต</p>	<p>เป้าประสงค์ที่ ๔ การสืบพหุศาสตร์ คุณธรรม จริยธรรม ศิลปะ ประเพณี วัฒนธรรม ภูมิปัญญาท้องถิ่น</p>	<p>ตัวชี้วัดที่ ๔ : จำนวน กิจกรรมการสืบพหุศาสตร์ ศาสนา ศิลปะ ประเพณี วัฒนธรรมท้องถิ่น กลุ่มชาติ พันธุ์</p>	<p>กลยุทธ์ที่ ๔: ส่งเสริมให้มีกิจกรรมการอนุรักษ์ ฟื้นฟู และเผยแพร่ ศาสนา ศิลปะ วัฒนธรรม ประเพณี ภูมิปัญญาท้องถิ่น ของกลุ่มชาติพันธุ์</p>
	<p>เป้าประสงค์ที่ ๕ โครงการอันเนื่องมาจาก พระราชดำริ โครงการตาม พระราชดำริ โครงการหลวง และ โครงการพัฒนาพื้นที่สูงแบบ โครงการหลวง ขยายผลสู่ชุมชน/ หมู่บ้าน และสถานศึกษาในพื้นที่ อย่างทั่วถึง</p>	<p>ตัวชี้วัดที่ ๕ : จำนวนที่ เพิ่มขึ้นของชุมชน/หมู่บ้าน สถานศึกษา ที่ได้รับการ ขยายผลการเรียนรู้ตามแนว พระราชดำริและโครงการ หลวง</p>	<p>กลยุทธ์ที่ ๕ : ขยายผลการเรียนรู้โครงการอันเนื่องมาจากพระราชดำริ โครงการตามพระราชดำริ โครงการหลวง และโครงการพัฒนาพื้นที่สูงแบบ โครงการหลวงสู่พื้นที่เป้าหมาย</p>
	<p>เป้าประสงค์ ที่ ๖ ส่งเสริมการใช้พลังงานทดแทนและ อนุรักษ์พลังงาน</p>	<p>ตัวชี้วัดที่ ๖ : ระดับ ความสำเร็จในการส่งเสริม พลังงานทดแทนและ อนุรักษ์พลังงาน</p>	<p>กลยุทธ์ที่ ๖ : พัฒนาและส่งเสริมการใช้พลังงานทดแทนและการใช้พลังงาน อย่างมีประสิทธิภาพ</p>

ประเด็นยุทธศาสตร์	เป้าประสงค์	ตัวชี้วัด	กลยุทธ์
<p>ยุทธศาสตร์ที่ ๔ : การจัดการ อนุรักษ์ พื้นที่ ทรัพยากรธรรมชาติ และสิ่งแวดล้อมอย่าง ยั่งยืน</p>	<p>เป้าประสงค์ : เพิ่มความสมบูรณ์ของ ทรัพยากรธรรมชาติและ สิ่งแวดล้อม และความหลากหลาย ทางชีวภาพ</p>	<p>ตัวชี้วัด : ๑. จำนวนพื้นที่ ป่าไม้ที่ถูกอนุรักษ์เพิ่ม มากขึ้น ตัวชี้วัด : ๒ ร้อยละของ จำนวนวันที่มีปริมาณฝน ต่ำกว่าเกณฑ์รายวัน อยู่ในเกณฑ์มาตรฐาน ตัวชี้วัด : ๓ จำนวนการเกิด จุดพิกัดความร้อน (Hotspot) ในจังหวัด ตัวชี้วัด : ๔ ระดับ ความสำเร็จในการบริหาร จัดการขยะ ตัวชี้วัด : ๕ ระดับ ความสำเร็จของการอนุรักษ์ พื้นที่ทรัพยากรลุ่มน้ำ</p>	<p>กลยุทธ์ กลยุทธ์ที่ ๑ ส่งเสริมการมีส่วนร่วมในการอนุรักษ์ปลูกป่าสร้างรายได้ พัฒนา พื้นที่ทรัพยากรธรรมชาติและสิ่งแวดล้อมอย่างมีประสิทธิภาพ กลยุทธ์ที่ ๒ ป้องกันและแก้ไขปัญหาหมอกควันไฟป่าโดยกระบวนการมี ส่วนร่วม กลยุทธ์ที่ ๓ การบริหารจัดการขยะมูลฝอยชุมชนและขยะอันตราย กลยุทธ์ที่ ๔ การจัดการทรัพยากรลุ่มน้ำ กลยุทธ์ที่ ๕ ส่งเสริมเกษตรกรรมปลูกพืชเชิงวนเกษตรและให้คนอยู่ร่วมกับป่าได้</p>

ประเด็นยุทธศาสตร์	เป้าประสงค์	ตัวชี้วัด	กลยุทธ์
ยุทธศาสตร์ที่ ๔ : การพัฒนาเพื่อ เสริมสร้างควมมั่นคง ภายในและตามแนว ชายแดน	เป้าประสงค์ที่ ๑ ปกป้องและเชิดชูสถาบันพระมหากษัตริย์และสร้างความสามัคคีในสังคม	ตัวชี้วัดที่ ๑ : จำนวนกิจกรรมการจัดงานเชิดชูสถาบันพระมหากษัตริย์ และสร้างความปรองดองสมานฉันท์	กลยุทธ์ที่ ๑ : การปกป้องสถาบันและการปรองดองสมานฉันท์
	เป้าประสงค์ที่ ๒ หมู่บ้าน/ชุมชนปลอดภัยสะอาด	ตัวชี้วัดที่ ๒ : ร้อยละของจำนวนหมู่บ้าน/ชุมชนเข้มแข็งปลอดภัยสะอาด	กลยุทธ์ที่ ๒ : ป้องกันและแก้ไขปัญหาสภาพติด
	เป้าประสงค์ที่ ๓ สร้างความมั่นคง ความสงบเรียบร้อยและความปลอดภัยในชีวิตและทรัพย์สิน	ตัวชี้วัดที่ ๓.๑ : ร้อยละที่ลดลงของการเกิดคดีประทุษร้ายต่อชีวิตและทรัพย์สินเทียบกับค่าเฉลี่ยย้อนหลัง ๓ ปี	กลยุทธ์ที่ ๓ : เสริมสร้างความปลอดภัยในชีวิตและทรัพย์สิน
ยุทธศาสตร์ที่ ๕ : การพัฒนาเพื่อ เสริมสร้างควมมั่นคง ภายในและตามแนว ชายแดน (ต่อ)	เป้าประสงค์ที่ ๔ ผลกระทบจากสาธารณสุขกรณียลลดลง	ตัวชี้วัดที่ ๓.๒ : จำนวนผู้หลบหนีเข้าเมือง และแรงงานต่างด้าวผิดกฎหมายลดลง	
	เป้าประสงค์ที่ ๕ หมู่บ้านพัฒนาเพื่อความมั่นคงอันเนื่องมาจากพระราชดำริและหมู่บ้านชายแดนสามารถพึ่งพาตนเองได้	ตัวชี้วัดที่ ๔ : ร้อยละของชุมชนที่ได้รับบริการส่งเสริมให้เป็นเครือข่ายเตือนภัย ตัวชี้วัดที่ ๕ : จำนวนหมู่บ้านที่ได้รับการส่งเสริมและพัฒนา	กลยุทธ์ที่ ๔ : การป้องกันและบรรเทาสาธารณภัย และการป้องกันและลดอุบัติเหตุทางถนน กลยุทธ์ที่ ๕ : ส่งเสริมและพัฒนาหมู่บ้านพัฒนาเพื่อความมั่นคงอันเนื่องมาจากพระราชดำริและหมู่บ้านชายแดน

ตัวชี้วัดและค่าเป้าหมายตามเป้าประสงค์รวม

เป้าประสงค์รวม	ตัวชี้วัด/เป้าหมายรวม ๔ ปี	ค่าฐาน ปี พ.ศ. ๒๕๕๗	ค่าเป้าหมายรายปี			
			๒๕๖๑	๒๕๖๒	๒๕๖๓	๒๕๖๔
<p>เป้าประสงค์รวม</p> <p>๑. สร้างการเติบโตทางเศรษฐกิจ โดยเน้นการเพิ่มขีดความสามารถในการแข่งขัน ด้านการท่องเที่ยวเชิงนิเวศวิถีชีวิตวัฒนธรรม สุขภาพ เกษตรปลอดภัย และการค้าชายแดน</p> <p>๒. เพื่อยกระดับคุณภาพชีวิตของประชาชน โดยเน้นการแก้ไขปัญหาความยากจน การพัฒนาคน สังคม การบริการภาครัฐ และพลังงานทดแทน</p>	<p>การเติบโตของเศรษฐกิจเป้าหมาย ๔ ปี</p> <p>มูลค่าการค้าชายแดนเพิ่มขึ้น</p> <p>รายได้การท่องเที่ยวเพิ่มขึ้น</p> <p>ค่าเฉลี่ย O-Net ม.๓ สูงขึ้นร้อยละ ๑ ต่อปี</p> <p>ร้อยละที่ลดลงของจำนวนครัวเรือนยากจนที่ต่ำกว่าเกณฑ์ จ.บุรี.</p>	<p>๕.๐๗</p> <p>๕๒๗,๙๘๐,๗๒๔.๕๔</p> <p>๓,๕๕๙.๔๒</p> <p>๔๑.๕๖%</p> <p>๕๐%</p>	<p>๑.๙๐</p> <p>๕%</p> <p>๕%</p> <p>๑%</p> <p>๖๐%</p>	<p>๒.๐๕</p> <p>๕%</p> <p>๕%</p> <p>๑%</p> <p>๗๐%</p>	<p>๓.๕</p> <p>๕%</p> <p>๕%</p> <p>๑%</p> <p>๘๐%</p>	<p>๔.๐๐</p> <p>๕%</p> <p>๕%</p> <p>๑%</p> <p>๙๐%</p>
<p>๓. เพื่ออนุรักษ์ ฟื้นฟูทรัพยากรธรรมชาติและสิ่งแวดล้อม และประเพณีวัฒนธรรมอย่างยั่งยืน</p>	<p>อัตราการตายของทารกต่อการเกิดมีชีพ ๑,๐๐๐ คน</p> <p>พื้นที่ป่าไม้ของจังหวัดไม่น้อยกว่าร้อยละ ๘๗ ของพื้นที่</p>	<p>๑๐/๑๐๐๐ ประชากร</p> <p>๘๗.๑๒</p>	<p>๘/๑,๐๐๐ คน</p> <p>๘๗</p>	<p>๘/๑,๐๐๐ คน</p> <p>๘๗</p>	<p>๗/๑,๐๐๐ คน</p> <p>๘๗</p>	<p>๖/๑,๐๐๐ คน</p> <p>๘๗</p>

วิสัยทัศน์ พันธกิจ ขององค์กรปกครองส่วนท้องถิ่นในเขตจังหวัดแม่ฮ่องสอน

วิสัยทัศน์

“แม่ฮ่องสอน เมืองพิเศษทางธรรมชาติและวัฒนธรรม คนอยู่ได้ ป่าอยู่ได้ คุ้มภัยการพัฒนาที่ทันสมัยอย่างยั่งยืน”

พันธกิจขององค์กรปกครองส่วนท้องถิ่นในเขตจังหวัดแม่ฮ่องสอน

๑. ก่อสร้าง ปรับปรุง ส่งเสริมและพัฒนาาระบบโครงสร้างพื้นฐาน สาธารณูปโภค ให้ได้มาตรฐานและครอบคลุมทั่วถึง และส่งเสริมการจัดระบบผังเมืองที่ดีและมีประสิทธิภาพ
๒. ส่งเสริมและพัฒนาด้านเศรษฐกิจ การค้า การลงทุน
๓. ส่งเสริมและพัฒนาการท่องเที่ยวเชิงอนุรักษ์
๔. ส่งเสริมและพัฒนาให้เกิดการบริหารจัดการทรัพยากรธรรมชาติและสิ่งแวดล้อมที่ยั่งยืน และเป็นธรรม ภายใต้การมีส่วนร่วมของชุมชน
๕. ส่งเสริมและผลักดันให้จังหวัดแม่ฮ่องสอนเป็นเมืองพิเศษทางธรรมชาติและวัฒนธรรม
๖. ส่งเสริมและพัฒนาภาคการศึกษา ยกระดับคุณภาพชีวิตและการเข้าถึงบริการสาธารณสุข และพัฒนาชุมชนให้เข้มแข็งสามารถพึ่งตนเองได้
๗. ส่งเสริมการอนุรักษ์ศิลปวัฒนธรรม ประเพณี และภูมิปัญญาท้องถิ่น
๘. ส่งเสริมและพัฒนาศักยภาพขององค์กรปกครองส่วนท้องถิ่นและระบบการบริหารจัดการที่มีประสิทธิภาพประสิทธิผล โดยเน้นการมีส่วนร่วมของประชาชน

วัตถุประสงค์หลัก

๑. เพื่อส่งเสริมให้จังหวัดแม่ฮ่องสอน มีโครงสร้างพื้นฐานที่มีมาตรฐาน ปลอดภัย ครอบคลุมทุกพื้นที่
๒. เพื่อส่งเสริมเศรษฐกิจ การค้าและการลงทุนให้มีการพัฒนาอย่างเหมาะสมกับภูมิประเทศ
๓. เพื่อส่งเสริมการท่องเที่ยวที่หลากหลายในจังหวัดแม่ฮ่องสอนทั้งทางธรรมชาติและวิถีชีวิต วัฒนธรรมท้องถิ่น
๔. เพื่ออนุรักษ์ศิลปวัฒนธรรม ประเพณีและภูมิปัญญาท้องถิ่น
๕. เพื่อผลักดันนิติ ครม. ๓ สิงหาคม ๒๕๕๓ ให้คนอยู่ร่วมกับป่าได้อย่างเป็นรูปธรรม และครอบคลุมทุกชาติพันธุ์ เป็นเมืองพิเศษทางธรรมชาติและวัฒนธรรม
๖. เพื่อพัฒนาการบริหารจัดการทรัพยากรธรรมชาติและสิ่งแวดล้อมที่ยั่งยืน และเป็นธรรม
๗. เพื่อยกระดับคุณภาพชีวิตประชาชนจังหวัดแม่ฮ่องสอน
๘. เพื่อพัฒนาศักยภาพองค์กรปกครองส่วนท้องถิ่นให้ปฏิบัติงานได้อย่างมีประสิทธิภาพและประสิทธิผล

ยุทธศาสตร์การพัฒนาขององค์กรปกครองส่วนท้องถิ่นในเขตจังหวัด (พ.ศ. ๒๕๖๖ - ๒๕๗๐)

ยุทธศาสตร์การพัฒนา	แนวทางการพัฒนา
<p>๑. ยุทธศาสตร์การพัฒนาระบบโครงสร้างพื้นฐานและสาธารณูปโภค</p>	<p>๑.๑ การพัฒนาโครงสร้างพื้นฐานด้านการคมนาคมขนส่ง การดำเนินการเกี่ยวกับโครงสร้างพื้นฐานด้านการคมนาคมขนส่ง ทั้งการก่อสร้าง ซ่อมแซม ปรับปรุง ถนนและสะพาน ไฟฟ้าแสงสว่างตามมาตรฐานการบริการสาธารณะ การวางแผนปรับปรุงผังเมืองควบคุมอาคาร โดยบูรณาการความร่วมมือระหว่างองค์กรปกครองส่วนท้องถิ่น หน่วยงานภาครัฐ ภาคเอกชน และประชาชน</p> <p>๑.๒ การพัฒนาปรับปรุงสาธารณูปโภคและสาธารณูปโภค การดำเนินการเกี่ยวกับการพัฒนาาระบบสาธารณูปโภค สาธารณูปโภค การพัฒนาและบำรุงรักษาแหล่งน้ำเพื่อการอุปโภคบริโภคและการเกษตร รวมถึงการแก้ไขปัญหาภัยแล้งและน้ำท่วม พัฒนาระบบประปา ไฟฟ้า โทรศัพท์ ระบบการสื่อสารในพื้นที่ห่างไกล โดยบูรณาการร่วมกัน ระหว่างองค์กรปกครองส่วนท้องถิ่น หน่วยงานภาครัฐ ภาคเอกชน และประชาชน</p>
<p>๒. ยุทธศาสตร์การพัฒนาด้านเศรษฐกิจ ส่งเสริมการค้าและการลงทุนยั่งยืน</p>	<p>๒.๑ การส่งเสริมและพัฒนาเศรษฐกิจ การค้า การลงทุนของท้องถิ่น ส่งเสริมความรู้ ทักษะให้แก่แรงงาน กลุ่มอาชีพ และประชาชนทุกกลุ่มวัย การพัฒนาศักยภาพของผู้ผลิต การส่งเสริมพัฒนาผลิตภัณฑ์ การบริหารจัดการการลงทุน ส่งเสริมการประกอบอาชีพให้ประชาชนมีงานทำ มีรายได้ที่เหมาะสม เพิ่มรายได้ และลดรายจ่าย การส่งเสริมด้านการตลาดด้วยการใช้เทคโนโลยีมาช่วยในการขยายตลาดทั้งในรูปแบบออนไลน์และออฟไลน์ รวมถึงการฟื้นฟูผู้ประกอบการที่ได้รับผลกระทบจากภาวะเศรษฐกิจตกต่ำและสถานการณ์การแพร่ระบาดของโรคติดเชื้อไวรัสโคโรนา ๒๐๑๙ (covid-๑๙)</p> <p>๒.๒ การส่งเสริมเศรษฐกิจแบบพอเพียงตามแนวทางการพระราชดำริ ส่งเสริมการทำเศรษฐกิจแบบพอเพียง พัฒนาเศรษฐกิจแบบพอเพียงให้เป็นการพัฒนาที่ยั่งยืน การขยายผลโครงการพัฒนาตามพระราชดำริไปยังทุกชุมชน ประชาชนมีความเป็นอยู่อย่างพอเพียง และส่งเสริมสนับสนุนให้ประชาชนมีความรู้ความสามารถบริหารจัดการความเปลี่ยนแปลงในสังคมโลกอย่างเท่าเทียมกัน สามารถพึ่งตนเองได้</p>

ยุทธศาสตร์การพัฒนา	แนวทางการพัฒนา
๒. ยุทธศาสตร์การพัฒนาด้านเศรษฐกิจ ส่งเสริมการค้าและการลงทุนยั่งยืน (ต่อ)	<p>๒.๓ การส่งเสริมและสนับสนุนด้านการเกษตร</p> <p>ยกระดับประสิทธิภาพการผลิตทางการเกษตรเพื่อแก้ปัญหาการเอารัดเอาเปรียบจากพ่อค้าคนกลาง ส่งเสริมให้เกษตรกรเพิ่มประสิทธิภาพและลดต้นทุนการผลิต การส่งเสริมเกษตร-ปลอดสารพิษ สนับสนุนการผลิตสินค้าเกษตรสู่มาตรฐานสากล เป็นมิตรกับสิ่งแวดล้อม รวมถึงส่งเสริมการแปรรูปเพื่อเพิ่มมูลค่าสินค้าเกษตร</p>
๓. ยุทธศาสตร์การพัฒนาด้าน การส่งเสริมคุณภาพชีวิต และสังคมที่มีคุณภาพ	<p>๓.๑ การส่งเสริมคุณภาพการศึกษา</p> <p>๓.๑.๑ ส่งเสริมและสนับสนุนการยกระดับมาตรฐานการเรียนรู้การสอนทุกระดับ (ในระบบ นอกโรงเรียนและการศึกษาตามอัธยาศัย) ให้เกิดผลสัมฤทธิ์อย่างมีประสิทธิภาพ เช่น การพัฒนาบุคลากร การพัฒนาหลักสูตร และการใช้เทคโนโลยีเพิ่มประสิทธิภาพระบบการเรียนการสอน เป็นต้น</p> <p>๓.๑.๒ เพิ่มบทบาทขององค์กรปกครองส่วนท้องถิ่นในการมีส่วนร่วมจัดการศึกษาทุกระดับ สนับสนุนการเพิ่มแหล่งเรียนรู้ควบคู่ไปกับการประยุกต์ใช้ภูมิปัญญาท้องถิ่นมาพัฒนาคุณภาพการจัดการเรียนรู้</p>
	<p>๓.๒ การส่งเสริม สนับสนุน ด้านสาธารณสุข</p> <p>การส่งเสริมให้มีระบบบริการสุขภาพที่มีคุณภาพ และประชาชนสามารถเข้าถึงได้อย่างเท่าเทียม, สนับสนุนการปฏิบัติงานของอาสาสมัครสาธารณสุขประจำหมู่บ้าน (อสม.), การเฝ้าระวัง ป้องกันโรคติดต่อในพื้นที่, การเฝ้าระวัง ป้องกันการแพร่กระจายของโรคอุบัติใหม่, และพัฒนาระบบการส่งต่อระหว่างหน่วยบริการสุขภาพ</p>
	<p>๓.๓ การส่งเสริม สนับสนุน การกีฬาและนันทนาการ</p> <p>ส่งเสริมให้ประชาชนทุกกลุ่มและทุกวัยให้ความสนใจต่อการออกกำลังกาย โดยสนับสนุนกิจกรรมกีฬาขั้นพื้นฐาน การกีฬาเพื่อสุขภาพ การกีฬาที่บ้านและส่งเสริมการพัฒนากีฬาของจังหวัดแม่ฮ่องสอนให้เกิดความเป็นเลิศทางด้านกีฬา</p>

ยุทธศาสตร์การพัฒนา	แนวทางการพัฒนา
<p>๓. ยุทธศาสตร์การพัฒนาด้าน การส่งเสริมคุณภาพชีวิต และ สังคมที่มีคุณภาพ (ต่อ)</p>	<p>๓.๔ การส่งเสริมความเข้มแข็งของชุมชน ส่งเสริมและสนับสนุนการดำเนินงานด้านการพัฒนาคุณภาพและการมีส่วนร่วมของชุมชนในด้านต่าง ๆ เพื่อให้ เด็ก สตรี คนพิการ ผู้สูงอายุ และผู้ด้อยโอกาส สามารถพึ่งตนเอง และมีคุณภาพชีวิตที่ดีตามแนวทางปรัชญาเศรษฐกิจพอเพียง การป้องกันและบรรเทาสาธารณภัย การดูแลสวัสดิการสังคม และการเข้าถึงบริการของรัฐ ตลอดจนส่งเสริมความรู้ความเข้าใจเกี่ยวกับการปกครองระบอบประชาธิปไตยและบทบาทหน้าที่ของพลเมือง</p> <p>๓.๕ การสนับสนุนการป้องกันและแก้ไขปัญหายาเสพติด ส่งเสริม สนับสนุนการป้องกันและแก้ไขปัญหายาเสพติด อย่างเป็นระบบ ตลอดจนสร้างการมีส่วนร่วมในชุมชนเพื่อแก้ไขปัญหายาเสพติด</p>
<p>๔. ยุทธศาสตร์การพัฒนาด้าน การอนุรักษ์ส่งเสริม ศาสนา ศิลปวัฒนธรรม จารีตประเพณี ภูมิปัญญาท้องถิ่น</p>	<p>๔.๑ การส่งเสริมศาสนา ศิลปวัฒนธรรม ประเพณีและภูมิปัญญาท้องถิ่น สนับสนุนและจัดให้มีกิจกรรม/โครงการที่ส่งเสริมสถาบันชาติ ศาสนา พระมหากษัตริย์ การอนุรักษ์ศิลปวัฒนธรรม ประเพณี ภูมิปัญญาท้องถิ่นและการรักษาก่อตักถ่วงของท้องถิ่น</p>
	<p>๔.๒ การสืบทอดและสร้างองค์ความรู้ทางศิลปวัฒนธรรมและ วิถีชีวิตของชาติพันธุ์</p> <p>การส่งเสริมปราชญ์ชาวบ้าน สนับสนุนและจัดให้มีแหล่งเรียนรู้ตลอดชีวิต รวมถึงการบูรณะฟื้นฟูแหล่งโบราณสถานแหล่งประวัติศาสตร์ ที่สำคัญ การอบรมให้ความรู้ด้าน การอนุรักษ์สืบทอดศิลปวัฒนธรรมและประวัติศาสตร์แก่เยาวชนและประชาชนทั่วไป การสร้างให้ โรงเรียนเป็นแหล่งเรียนรู้ อนุรักษ์ สืบทอดศิลปวัฒนธรรมและวิถีชีวิตของแต่ละชาติพันธุ์ในจังหวัดแม่ฮ่องสอน</p> <p>๔.๓ การสร้างและพัฒนาเครือข่ายด้านการอนุรักษ์วัฒนธรรม จารีตประเพณี ภูมิปัญญาท้องถิ่น สร้างและพัฒนาเครือข่ายด้าน การอนุรักษ์ศิลปวัฒนธรรม ประเพณี และภูมิปัญญาท้องถิ่น โดยเชื่อมโยงกันระหว่างองค์กรภาค ประชาชน เอกชน หน่วยงานภาครัฐ เข้ามามีส่วนร่วมในการอนุรักษ์วัฒนธรรม จารีตประเพณี ภูมิปัญญาท้องถิ่น</p>

ยุทธศาสตร์การพัฒนา	แนวทางการพัฒนา
<p>๔. ยุทธศาสตร์การพัฒนาด้านการบริหารจัดการทรัพยากรธรรมชาติและสิ่งแวดล้อมที่สมดุลและยั่งยืน</p>	<p>๕.๑ การสนับสนุนและจัดให้มีระบบป้องกันและแก้ไขปัญหาด้านทรัพยากรธรรมชาติและสิ่งแวดล้อม การพัฒนาและจัดระบบป้องกันและแก้ไขปัญหาภัยแล้ง ปัญหาน้ำท่วม ปัญหาขยะมูลฝอยและเสียอันตราย ปัญหาแหล่งน้ำเพื่อการเกษตรและอุปโภค บริโภค ปัญหาน้ำเสีย ปัญหามลพิษด้านสิ่งแวดล้อม และปัญหาต่าง ๆ ที่เกี่ยวเนื่อง ให้มีประสิทธิภาพและยั่งยืน ตลอดจนสนับสนุนและจัดให้มีกิจกรรม/โครงการ เพื่อการเฝ้าระวังและฟื้นฟูทรัพยากรธรรมชาติและสิ่งแวดล้อมให้มีความอุดมสมบูรณ์ รวมถึงการดำเนินกิจกรรมตามโครงการอันเนื่องมาจากพระราชดำริ</p> <p>๕.๒ การบริหารจัดการทรัพยากรธรรมชาติและสิ่งแวดล้อม</p> <p>การกำหนดข้อบังคับและกฎหมายที่เกี่ยวข้องในการอนุรักษ์ทรัพยากรธรรมชาติและสิ่งแวดล้อมควบคู่ไปกับการประสานการใช้ประโยชน์ร่วมกันอย่างสูงสุด ภายใต้แนวคิด “ป่าอยู่ได้ คนอยู่ได้ พัฒนาได้” โดยเน้นการบริหารจัดการพื้นที่ที่คนอยู่ร่วมกับป่าได้อย่างเกื้อกูล และส่งเสริมการจัดตั้งเครือข่ายในการบริหารจัดการทรัพยากรธรรมชาติและสิ่งแวดล้อม โดยบูรณาการความร่วมมือของทุกภาคส่วน รวมถึงสนับสนุนการใช้พลังงานทดแทน</p> <p>๕.๓ การส่งเสริมการสร้างจิตสำนึกและตระหนักรู้ในคุณค่า</p> <p>ของทรัพยากรธรรมชาติและสิ่งแวดล้อม</p> <p>เสริมสร้างความรู้ความเข้าใจ ปุถุจฉิตสำนึกและความตระหนักรู้ในคุณค่าของทรัพยากรธรรมชาติและสิ่งแวดล้อมแก่ชุมชนในการมีส่วนร่วมดูแล รักษา และการใช้ทรัพยากรที่มีอยู่อย่างคุ้มค่า ควบคู่ไปกับการส่งเสริมภูมิปัญญาท้องถิ่นในการจัดการทรัพยากรธรรมชาติและสิ่งแวดล้อม</p>

ยุทธศาสตร์การพัฒนา	แนวทางการพัฒนา
<p>๕. ยุทธศาสตร์การพัฒนาด้านการบริหารจัดการทรัพยากรธรรมชาติและสิ่งแวดล้อมที่สมดุลและยั่งยืน (ต่อ)</p>	<p>๕.๔ การผลักดันมติคณะรัฐมนตรี เมื่อวันที่ ๓ สิงหาคม ๒๕๕๓ เพื่อให้เกิดการรับรองสิทธิในที่ดินและทรัพยากรของชุมชน และสามารถใช้ประโยชน์จากพื้นที่ป่าได้อย่างเหมาะสม</p> <p>๕.๔.๑ ส่งเสริมการสร้างความรู้ความเข้าใจในการดำเนินชีวิตของชาติพันธุ์ เพื่อให้เกิดการยอมรับในวิถีที่แตกต่างและสามารถอยู่ร่วมกันได้</p> <p>๕.๔.๒ ส่งเสริมการจัดตั้งเครือข่ายชุมชนเพื่อร่วมผลักดันมติคณะรัฐมนตรี ฯ ให้สามารถตราเป็นกฎหมายบังคับใช้ได้ โดยให้อำนาจชุมชนในการบริหารจัดการทรัพยากรในพื้นที่อย่างเหมาะสม</p> <p>๕.๔.๓ ส่งเสริมให้กลุ่มชาติพันธุ์ประยุกต์ใช้เทคโนโลยีหรือแนวทางการผลิตที่ได้มาตรฐาน และเป็นมิตรกับสิ่งแวดล้อม เพื่อให้คนสามารถอยู่กับป่าได้อย่างยั่งยืน</p>
<p>๖. ยุทธศาสตร์การพัฒนาด้านการท่องเที่ยวอย่างยั่งยืน</p>	<p>๖.๑ การพัฒนาและปรับปรุงแหล่งท่องเที่ยว</p> <p>การปรับปรุงและพัฒนาแหล่งท่องเที่ยวที่มีอยู่เดิมและแหล่งท่องเที่ยวใหม่ ด้านภูมิทัศน์และโครงสร้างพื้นฐานให้มีความปลอดภัย</p>
	<p>๖.๒ การส่งเสริมการท่องเที่ยวโดยชุมชนและวัฒนธรรม</p> <p>พัฒนาแหล่งท่องเที่ยวในแต่ละท้องถิ่น โดยเตรียมความพร้อมของชุมชน ประชาชน และองค์กรปกครองส่วนท้องถิ่น ในการสนับสนุนและมีส่วนร่วมในการสืบต่อวัฒนธรรม ประเพณี วิถีชีวิต ภูมิปัญญาของจังหวัด</p>
	<p>๖.๓ การส่งเสริมการบริหารจัดการและประชาสัมพันธ์แหล่งท่องเที่ยว</p> <p>ประสานความร่วมมือระหว่างหน่วยงานภาครัฐ องค์กรเอกชน ประชาชน ในการประชาสัมพันธ์การท่องเที่ยวของจังหวัดเชิงรุกอย่างต่อเนื่อง และ ส่งเสริมการพัฒนาบุคลากรด้านการท่องเที่ยว</p>

ยุทธศาสตร์การพัฒนา	แนวทางการพัฒนา
๗. ยุทธศาสตร์การพัฒนาด้านการบริหารจัดการท้องถิ่นที่ดี	<p>๗.๑ การสร้างจิตสำนึกและพัฒนาขีดความสามารถของบุคลากรองค์กรปกครองส่วนท้องถิ่น การสร้างจิตสำนึกและพัฒนาขีดความสามารถของบุคลากรองค์กรปกครองส่วนท้องถิ่น การปรับวิถีคิด วิธีการทำงาน สร้างจิตสำนึกของบุคลากรองค์กรปกครองส่วนท้องถิ่น ต่อต้าน การทุจริตทุกรูปแบบและบริหารงานอย่างโปร่งใส ตรวจสอบได้</p>
	<p>๗.๒ การส่งเสริมการให้บริการสาธารณะที่หลากหลาย เพิ่มประสิทธิภาพการให้บริการสาธารณะที่สะดวก รวดเร็ว และเป็นธรรม เกิดความพึงพอใจสูงสุดต่อประชาชน โดยใช้หลักธรรมาภิบาล ในการเพิ่มประสิทธิภาพการให้บริการประชาชน ปรับปรุงกระบวนการทำงานเพื่ออำนวยความสะดวกของประชาชน ตลอดจนปรับปรุงปรุงสถานที่ เครื่องมือเครื่องใช้ การประชาสัมพันธ์องค์กรและการเผยแพร่ข้อมูลข่าวสารของทางราชการให้ประชาชนรับรู้</p>
	<p>๗.๓ การส่งเสริมการใช้เทคโนโลยีและระบบสารสนเทศในการบริหารจัดการท้องถิ่นและบริการประชาชน เพื่อปรับปรุงขั้นตอนการปฏิบัติงาน โดยเน้นการอำนวยความสะดวกในการให้บริการประชาชนได้อย่างมีประสิทธิภาพ พร้อมทั้ง พัฒนาระบบสารสนเทศ ในการจัดเก็บข้อมูลอย่างเป็นระบบ เพื่อใช้ในการปฏิบัติงานของผู้ปฏิบัติงานตลอดจนเป็นข้อมูลเพื่อใช้ในการวางแผนและตัดสินใจของผู้บริหาร และพัฒนาบุคลากรในทุก ระดับและประชาชนให้มีความรู้ สามารถเข้าถึงข้อมูลอย่างทั่วถึง ครอบคลุมทุกพื้นที่</p>
	<p>๗.๔ การส่งเสริมการมีส่วนร่วมและกระบวนการประชาสังคม สนับสนุนการมีส่วนร่วมของประชาชนองค์กรปกครองส่วนท้องถิ่น และทุกภาคส่วน ให้เกิดเครือข่ายความร่วมมือในการทำงาน เพื่อให้การพัฒนาท้องถิ่นเป็นไปตามเจตนารมณ์และความต้องการของประชาชนอย่างแท้จริง</p>

๒. ยุทธศาสตร์ขององค์กรปกครองส่วนท้องถิ่น

วิสัยทัศน์การพัฒนาท้องถิ่น

“มุ่งมั่นพัฒนาอาชีพ เพิ่มพูนรายได้ ลดรายจ่าย ตามหลักปรัชญาเศรษฐกิจพอเพียง ประชาชนมีสุขภาพชีวิตที่ดี อยู่ในสิ่งแวดล้อมที่อุดมสมบูรณ์”
พันธกิจการพัฒนาท้องถิ่น

๑. จัดให้มีและบำรุงรักษาทางน้ำและทางบก
๒. บำรุงและส่งเสริมการประกอบอาชีพของประชาชน
๓. ส่งเสริมและรักษาความสะอาดของถนน ทางน้ำ ทางเดินและพื้นที่สาธารณะรวมทั้งกำจัดมูลฝอยและสิ่งปฏิกูล
๔. ส่งเสริมการศึกษา ศาสนา ศิลปะ จารีตประเพณี และวัฒนธรรม
๕. ส่งเสริมการพัฒนาเด็ก เยาวชน สตรี ประชาชน ผู้สูงอายุและผู้พิการ
๖. ป้องกันและบรรเทาสาธารณภัย
๗. ป้องกันโรค ระวังโรคติดต่อและไม่ติดต่อ
๘. คัดกรอง ดูแล และบำรุงรักษาทรัพยากรธรรมชาติและสิ่งแวดล้อม
๙. บำรุงรักษาศิลปะ จารีตประเพณี ภูมิปัญญาท้องถิ่นและวัฒนธรรมอันดีงามของท้องถิ่น
๑๐. ส่งเสริม สนับสนุนและเตรียมความพร้อมเข้าสู่ประชาคมอาเซียน

จุดมุ่งหมายเพื่อการพัฒนาท้องถิ่น

๑. นโยบายด้านเศรษฐกิจ
๒. นโยบายด้านคุณภาพชีวิตและสังคม
๓. นโยบายด้านการศึกษา
๔. นโยบายด้านการศึกษาและวัฒนธรรม
๕. นโยบายด้านการสาธารณสุข
๖. นโยบายด้านโครงสร้างพื้นฐาน
๗. นโยบายด้านการเมืองการบริหาร
๘. นโยบายด้านทรัพยากรธรรมชาติและสิ่งแวดล้อม
๙. นโยบายด้านอื่นๆ

- โครงการ/กิจกรรมต่างๆ ที่อาจจัดขึ้นตามต้องการประชาชนผ่านการประชุมประชาคมในชุมชน

- การศึกษาแนวทางการออกโฉนดชุมชน
- การศึกษาแนวทางการออกเอกอภิสารสิทธิ์
- การศึกษาแนวทางการบริหารจัดการและก่อสร้างโรงฆ่าสัตว์ในเขตตำบล
- การดำเนินการตามนโยบายของรัฐสภา
- การส่งเสริมด้านการท่องเที่ยวเชิงวัฒนธรรม
- การพัฒนาศักยภาพการทำงานบุคลากร
- การปรับปรุงภูมิทัศน์องค์การบริหารส่วนตำบลมาบอง
- การเตรียมความพร้อมเข้าสู่ประชาคมอาเซียน

การพัฒนาตามนโยบายของผู้บริหารท้องถิ่น

คณะผู้บริหารองค์การบริหารส่วนตำบลมาบองได้กำหนดนโยบายการพัฒนาท้องถิ่นที่สำคัญ โดยแบ่งนโยบายในการดำเนินการเป็น ๙ นโยบายในการบริหารจัดการ ดังนี้

๑. นโยบายด้านเศรษฐกิจ

- ๑.๑ สนับสนุนกลุ่มอาชีพวิสาหกิจชุมชนต่างๆ ภายใต้นโยบาย
- ๑.๒ จัดการศึกษาชุมชน จัดกิจกรรมความรู้แก่กลุ่มอาชีพ/เสริมทักษะในการทำงานและเน้นเสริมเศรษฐกิจพอเพียง
- ๑.๓ ประสานกับหน่วยงานอื่นในการเสริมความรู้ให้ชุมชนช่วยเหลือกลุ่มอาชีพต่างๆ เป็นการเสริมเพิ่มมูลค่าสินค้าทางการเกษตร เช่น ข้าว, ถั่วเหลือง, งามน ฯลฯ
- ๑.๔ จัดโครงการกิจกรรม เพื่อสร้างรายได้ให้กับครอบครัวที่ต่ำกว่าเกณฑ์ จปฐ เพื่อเป็นการเพิ่มรายได้และแก้ปัญหาความยากจนในระดับหนึ่ง
- ๑.๕ ส่งเสริมเกษตรอินทรีย์/ลดการใช้สารเคมีได้ในระดับหนึ่ง
- ๑.๖ สสำรวจผู้ว่างงาน ผู้มีรายได้น้อย เพื่อลงทะเบียนไว้และสิ่งให้กับหน่วยงานอื่นที่เกี่ยวข้องเพื่อจัดหางานให้ตรงตามความต้องการของผู้ว่างงานต่อไป
- ๑.๗ ส่งเสริมประชาคมเศรษฐกิจอาเซียน (AEC) โดยดำเนินการตามนโยบายของรัฐสภาและตามแผนยุทธศาสตร์ของจังหวัดแม่ฮ่องสอน

๒. นโยบายด้านคุณภาพชีวิตและสังคม

- ๒.๑ ส่งเสริมสนับสนุนการดำเนินงานตามโครงการป้องกันและปราบปรามยาเสพติดในพื้นที่ เพื่อดำเนินการป้องกันมิให้ยาเสพติดเข้ามาแพร่ระบาดในพื้นที่
- ๒.๒ ด้านสวัสดิการชุมชน
 - ๒.๒.๑ สำรววจจำนวนผู้สูงอายุ, คนพิการ, ผู้ติดเชื้อเอดส์, ผู้ด้อยโอกาส เพื่อจัดทำบัญชี จัดหางานประมามของอบต.และหน่วยงานอื่นๆเพื่อพิจารณาให้ความช่วยเหลือ สนับสนุน ส่งเสริมกิจกรรมอาชีพเพื่อพัฒนาคุณภาพชีวิตและความเป็นอยู่ที่ดีต่อไป

๒.๒.๒ สํารวจกลุ่มสตรี, กลุ่มพ่อบ้าน, กลุ่มเด็ก, กลุ่มเยาวชนและกลุ่มอื่นๆในตำบล เพื่อรวบรวมจัดทำข้อมูลบัญชีของหมู่บ้านและหาแนวทางในการส่งเสริมพัฒนาต่อไป

๒.๓ ส่งเสริมมาตรการป้องกันและบรรเทาสาธารณภัยช่วยเหลือและบรรเทาความเดือดร้อนให้กับประชาชนที่ประสบภัยพิบัติต่างๆ

๒.๔ ส่งเสริมสนับสนุนการจัดการแข่งขันกีฬาระหว่างหมู่บ้านและจัดหุดูอุปกรณ์กีฬาให้แก่หมู่บ้านอย่างทั่วถึงและสนับสนุนการศึกษาของตำบลมาบองให้เป็นการแข่งขันในระดับตำบลและระดับอำเภอ รวมถึงระดับจังหวัดหรือระดับประเทศ

๒.๕ จัดให้มีปรับปรุงสถานที่ออกกำลังกายและลานกีฬาสำหรับเยาวชน ประชาชนในเขตตำบลให้เพียงพอและเพิ่มมากขึ้น

๒.๖ ส่งเสริมและสนับสนุนกิจการของเด็กและเยาวชนที่มีพัฒนาการการเรียนรู้ที่เหมาะสมกับวัย สร้างโอกาสและส่งเสริมกิจกรรมการมีส่วนร่วมของเด็กและเยาวชนในระดับในเพิ่มมากขึ้น

๓. นโยบายด้านการศึกษา

๓.๑ ให้การสนับสนุนการศึกษาสำหรับเด็กในระดับปฐมวัยและระดับอนุบาลวัย ทั้งในด้านอาหารกลางวัน, อาหารเสริม (นม) รวมทั้งวัสดุอุปกรณ์และสื่อที่ส่งเสริมการเรียนรู้ เพิ่มทักษะ พร้อมทั้งสนับสนุนบุคลากรผู้สอนแก่เด็กก่อนอนุบาลวัย เพื่อเป็นการปูพื้นฐานและพัฒนาทักษะของเด็กไปสู่การศึกษาในระดับสูงต่อไป

๓.๒ สนับสนุนการเรียน การสอนนอกสถานที่ นอกหลักสูตรทุกระดับเพื่อเสริมสร้างศักยภาพทักษะและประสบการณ์ของนักเรียน

๓.๓ ส่งเสริมด้านความรู้แก่กลุ่มต่างๆ ที่จัดตั้งขึ้นไม่จำกัดชั้นไม่จำกัดด้านวิชาการ ด้านทักษะของกลุ่ม รวมทั้งการส่งเสริมการศึกษาตลอดชีวิต เช่น กศน., วิทยาลัยชุมชน เป็นต้น

๓.๔ ส่งเสริมด้านการอ่านหนังสือ การเข้าถึงข้อมูลข่าวสารต่างๆ ประจำหมู่บ้านตามความเหมาะสมของหมู่บ้าน

๓.๕ สนับสนุนการจัดโครงการ อบรม.เสียมเยือนโรงเรียนต่างๆ ในเขตตำบลมาบอง เพื่อรับฟังปัญหาข้อเสนอและร่วมพัฒนาผู้เรียนและสถานศึกษาต่อไป

๓.๖ จัดทุนการศึกษาให้กับผู้ที่อยู่ในวัยเรียนในระดับมาบอง โดยให้มีการกระจายไปตามหมู่บ้าน/โรงเรียนต่างๆตามความเหมาะสม

๓.๗ อบรมมาบอง ร่วมมือกับหน่วยงานที่เกี่ยวข้องด้านการศึกษา/องค์กร/สถานศึกษา เพื่อพัฒนาทางด้านการศึกษาของศูนย์พัฒนาเด็กเล็กของอบต.มาบอง ต่อไป

๔. นโยบายด้านการศึกษาและวัฒนธรรม

๔.๑ อบรมมาบอง ร่วมกับประชาชน, ผู้นำหมู่บ้าน, กลุ่มพลังต่างๆจัดงานประเพณีต่างๆ หรือสนับสนุนงบประมาณอย่างต่อเนื่องตามความเหมาะสม

๔.๒ ส่งเสริมกิจกรรมทางศาสนาทุกศาสนาในพื้นที่ตำบลมาบอง โดยจะมุ่งเน้นให้กลุ่มเด็ก เยาวชน ได้เข้ามามีส่วนร่วมในกิจกรรมมากขึ้น

๔.๓ ส่งเสริมกิจกรรมวันสำคัญทางศาสนา และกิจกรรมวันสำคัญทางราชการอย่างสม่ำเสมอ

๔.๔ ส่งเสริม อนุรักษ์ ภูมิปัญญาท้องถิ่นในระดับมาบอง ในทุกมิติความเชื่อและศรัทธาที่เป็นประโยชน์ต่อชุมชน

๔.๕ ส่งเสริมกิจกรรมการนำพาเด็กและเยาวชน ส่งเสริมคุณธรรมจริยธรรม โดยร่วมมือกับสถานศึกษาและศาสนาสถานทั้งในเขตตำบลและนอกเขต

๕.๖ ร่วมมือกับหน่วยงานอื่น รวมทั้งประชาชนในชุมชน เพื่อศึกษาภูมิปัญญาดั้งเดิมของท้องถิ่น ประวัติศาสตร์ชุมชน ศิลปะ วัฒนธรรมท้องถิ่นในเชิงลึกของตำบลผาบ่อง

๕. นโยบายด้านการสาธารณสุข

- ๕.๑ ออบต.ผาบ่อง ร่วมมือกับโรงพยาบาลส่งเสริมสุขภาพตำบล(รพ.สต) ๑ แห่งในพื้นที่ตำบลผาบ่องในการเฝ้าระวังและแก้ไขปัญหาสุขภาพ รวมทั้งเตรียมความพร้อมในการป้องกัน/ควบคุมโรคต่างๆ ทั้งโรคติดต่อและโรคไม่ติดต่ออย่างสม่ำเสมอ รวดเร็วและมีประสิทธิภาพ
- ๕.๒ สนับสนุนกิจกรรมของกลุ่มอาสาสมัครสาธารณสุขประจำตำบล(อสมช)ของแต่ละหมู่บ้านอย่างต่อเนื่องและทั่วถึง
- ๕.๓ สนับสนุนงบประมาณตามโครงการด้านสาธารณสุข(ตามอำนาจหน้าที่ที่ปรากฏในกรอบและระเบียบกรมส่งเสริมการปกครองท้องถิ่น)
- ๕.๔ ออบต.ผาบ่อง ร่วมมือกับโรงพยาบาลส่งเสริมสุขภาพตำบล (รพ.สต) ในโครงการส่งเสริมสุขภาพของประชาชนทุกคน ทุกเพศ ทุกวัย
- ๕.๕ จะดูแล/ปรับปรุงเรื่องการจัดการขยะ/สิ่งปฏิกูลให้ทั่วถึงและถูกสุขลักษณะเพื่อให้ประชาชนในพื้นที่มีสุขอนามัยที่ดี
- ๕.๖ มุ่งเน้นการป้องกันโรคเจ็บป่วย โดยพัฒนาสภาพแวดล้อมของชุมชนส่งเสริมสุขภาพ อนามัยและความปลอดภัยของประชาชน
- ๕.๗ ส่งเสริมเน้นการทำงานของกองทุนหลักประกันสุขภาพตำบลผาบ่อง ให้มีประสิทธิภาพ ครอบคลุมกับกิจกรรมทุกด้านและทุกคนในชุมชนและตำบล
- ๕.๘ สนับสนุนการแก้ไขปัญหาด้านยาเสพติดทุกชนิดและทุกรูปแบบในตำบล

๖. นโยบายด้านโครงสร้างขั้นพื้นฐาน

- ๖.๑ ด้านถนน/ร่องระบายน้ำภายใต้การก่อสร้าง การพัฒนาการปรับปรุงให้ประชาชนสามารถไร้สัญจรไปมาได้อย่างสะดวก ปลอดภัย โดยจัดลำดับความสำคัญของการแก้ไขปัญหานี้ไว้ในแผนความต้องการของประชาชนในชุมชนโดยผ่านการประชุมในระดับหมู่บ้านและระดับตำบล ภายใต้งบประมาณขององค์การบริหารส่วนตำบลผาบ่อง พร้อมกันนั้นจะประสานความร่วมมือกับหน่วยราชการและหน่วยงานอื่น เพื่อขอรับการสนับสนุนในการศึกษาโครงการก่อสร้างถนนตำบล
- ๖.๒ ด้านไฟฟ้า บริการเรื่องกระแสไฟฟ้าแก่ผู้ไม่มีไฟฟ้าใช้และขอขยายเขตไฟฟ้าสาธารณะเพิ่มเติมให้ใช้ได้อย่างทั่วถึงตามถนนสาธารณะ โดยคำนึงถึงความปลอดภัยในชีวิตและทรัพย์สินของประชาชนในการสัญจรในเวลากลางคืน
- ๖.๓ ด้านแหล่งน้ำ จัดหาแหล่งน้ำ ให้เพียงพอต่อการเกษตรและเพื่อการอุปโภคบริโภค โดยเฉพาะการบริหารจัดการน้ำประปาจะบริหารให้ได้อย่างทั่วถึงและมีคุณภาพทั้งดำเนินการเองและประสานกับหน่วยงานอื่นที่เกี่ยวข้อง
- ๖.๔ ด้านการสื่อสาร จะประสานงานกับหน่วยงานที่เกี่ยวข้องในการติดตั้งโทรศัพท์ สัญญาณโทรศัพท์ สัญญาณอินเทอร์เน็ตให้มีบริการอย่างทั่วถึงและมีประสิทธิภาพ

๗. นโยบายด้านการบริหาร

๗.๑ เน้นการทำงานแบบมีส่วนร่วม ทั้งในระดับท้องถิ่น ระดับท้องที่/ระดับประชาชนทั่วไป โดยผ่านความเห็นชอบจากประชาคมหมู่บ้าน/ระดับตำบลแล้วแต่กรณี
ดำเนินการตามความเหมาะสม

๗.๒ อบรมปกป้อง พบชุมชน/ประชาชนเพื่อรับฟังปัญหา/ข้อเสนอแนะและแนวทางการแก้ไขปัญหาชุมชนอย่างยั่งยืนและพึ่งตนเองได้

๗.๓ ส่งเสริมความเข้มแข็งของประชาชน โดยการสนับสนุนกิจกรรมการประชาคม/ส่งเสริมการมีส่วนร่วมในการแก้ไขปัญหา แนวทางการพัฒนา
สร้างความเข้มแข็งได้ของประชาชนในชุมชน

๗.๔ ส่งเสริมความสามัคคีในหมู่คณะ การทำงานร่วมกับแบบบูรณาการทั้งฝ่ายปกครอง ผู้นำชุมชน ผู้นำหมู่บ้านและผู้นำกลุ่มต่างๆ ตลอดจนประชาชนในพื้นที่

๗.๕ เพิ่มเติม/ปรับปรุงหอกระจายข่าวของหมู่บ้านให้มีประสิทธิภาพเพื่อแจ้งข่าวสารให้แก่ประชาชนในชุมชน/หมู่บ้านได้รับทราบอย่างทั่วถึง

๗.๖ จัดตั้งศูนย์รวบรวมข้อมูลทุกประเภทของตำบลมาบ่อ เพื่อบริการประชาชน หน่วยงาน/นักท่องเที่ยวที่เกี่ยวข้อง เช่น ข้อมูลแหล่งท่องเที่ยว ข้อมูล
เส้นทาง วัฒนธรรม ประเพณี รวมทั้งข้อมูลข่าวสารต่างๆของอบต.และหน่วยงานอื่นๆ

๗.๗ ส่งเสริมกิจกรรมการเรียนรู้ ทางการเมือง การปกครอง การบริหารแรงงาน แก่บุคลากรในอบต. สมาชิกสภาองค์การบริหารส่วนตำบล,ผู้บริหาร,ผู้นำชุมชนและ
ประชาชนทั่วไปตามโอกาสอันสมควร

๗.๘ ริเริ่มจัดตั้ง/ห้องสมุดของตำบลมาบ่อ พร้อมบริการอินเทอร์เน็ต (Internet, Wifi) แก่เด็ก เยาวชนและประชาชนทั่วไป เพื่อเสริมสร้างองค์ความรู้ ทักษะและ
ความสามารถของผู้ใช้บริการ

๘. นโยบายด้านทรัพยากรธรรมชาติและสิ่งแวดล้อม

๘.๑ การบำรุง ดูแลและรักษาแหล่งน้ำให้สะอาด สามารถใช้ได้อย่างต่อเนื่องและทั่วถึง

๘.๒ รณรงค์ เรื่องของขยะและสิ่งปฏิกูล โดยการบริหารจัดเก็บขยะ การคัดแยกขยะ การทิ้งขยะ โดยร่วมกันประชาคมหมู่บ้านและโรงพยาบาลส่งเสริมสุขภาพตำบล
(รพ.สต) ๓ แห่งตำบลมาบ่อ

๘.๓ หาแนวทางการก่อสร้างระบบกำจัดขยะที่ถาวรที่เป็นมิตรต่อสิ่งแวดล้อมและไม่กระทบต่อสุขภาพของประชาชนในระดับตำบล

๘.๔ สนับสนุนการปรับปรุงสิ่งแวดล้อม ปรับภูมิทัศน์ รักษาความสะอาดของถนนภายในหมู่บ้านและในตำบล

๘.๕ สนับสนุนการปลูกป่า/การสร้างฝายชะลอความชุ่มชื้น เพื่อกักเก็บน้ำไว้ใช้ในฤดูแล้งต่างๆ พร้อมทั้งยังเป็นการอนุรักษ์ทรัพยากรธรรมชาติและสิ่งแวดล้อม เพิ่ม
อากาศบริสุทธิ์ เพิ่มพื้นที่สีเขียว รักษาต้นน้ำและป้องกันการทำลายหน้าดิน

๘.๖ ศึกษาอบรม/ดูงานของเยาวชนในการอนุรักษ์ รักษาทรัพยากรธรรมชาติและสิ่งแวดล้อม

๘.๗ รณรงค์คัดกรำใช้สารเคมีในภาคการเกษตร เพื่อรักษาสุขภาพดินให้อุดมสมบูรณ์ รักษาสิ่งแวดล้อมและรักษาสุขภาพอนามัยของประชาชน

๘.๘ ส่งเสริมสนับสนุนการจัดทำแผนพลังงานทดแทนและพลังงานทางเลือกระดับชุมชนและระดับครัวเรือนการรู้จักใช้พลังงานอย่างคุ้มค่าและการใช้พลังงาน

ทางเลือก

๘๘ ส่งเสริมสนับสนุนการศึกษาที่เกี่ยวข้องกับการลดภาวะโลกร้อน/ลดปัญหาหมอกควัน รวมทั้งกิจกรรมทางด้านการบริหารจัดการทรัพยากรธรรมชาติและสิ่งแวดล้อมระดับชุมชน

๘.๑๐ คู่มือครอง ดูแลทรัพยากรธรรมชาติและสิ่งแวดล้อม

๘. นโยบายด้านอื่นๆ

๘.๑ ดำเนินการจัดกิจกรรม โครงการต่างๆ ที่อาจจัดขึ้นตามความประสงค์ของประชาชนผ่านการประชาคมโดยมุ่งเน้นให้เกิดประโยชน์แก่ประชาชนโดยรวมเป็นหลัก

๘.๒ ศึกษาแนวทางในการออกเอนดชุมชนโดยประสานกับหน่วยงานที่เกี่ยวข้องที่รับผิดชอบ

๘.๓ ศึกษาแนวทางการออกเอกสารสิทธิ์โดยประสานกับหน่วยงานที่เกี่ยวข้องที่รับผิดชอบ

๘.๔ ศึกษาแนวทางการจัดการและก่อสร้างโรงผลิตไฟฟ้า

๘.๕ จัดทำโครงการต่างๆ ที่เกิดขึ้นตามนโยบายของรัฐบาลเพื่อบริการประชาชนและสร้างการมีส่วนร่วมในตำบล

๘.๖ ส่งเสริมการท่องเที่ยวเชิงวัฒนธรรม โดยการประสานกับชุมชน/ผู้นำชุมชน/หน่วยงานที่เกี่ยวข้องหารือและร่วมพัฒนาในเรื่องแหล่งท่องเที่ยวของตำบล

เนื่องจากตำบลบ่อมีแหล่งท่องเที่ยวที่น่าสนใจในด้านศิลปะ ประเพณีและวัฒนธรรมที่สวยงามหลากหลายและมีชื่อเสียงเป็นจำนวนมาก

๘.๗ พัฒนาศักยภาพการทำงานของบุคลากร โดยเน้นการให้บริการด้วยความรวดเร็ว ถูกต้อง มีคุณภาพ โปร่งใส ตรวจสอบได้

๘.๘ ปรับปรุงสภาพภูมิทัศน์ สถานที่ตั้งขององค์การบริหารส่วนตำบลบ่อให้พร้อม สะอาด สะดวก สวยงาม สร้างความประทับใจให้แก่ผู้มาเยือนและติดต่อ

รายการ

๘.๙ มีการเตรียมความพร้อมเพื่อเข้าสู่ประชาคมอาเซียนในทุกด้านทั้ง ๓ เสาหลัก ตามนโยบายขององค์การบริหารส่วนตำบลและยุทธศาสตร์ของจังหวัดแม่ฮ่องสอน

๘.๑๐ การกำหนดยุทธศาสตร์และนโยบายที่กล่าวมา ได้วางอยู่บนพื้นฐานความเป็นจริง ทั้งด้านเศรษฐกิจ สังคม การเมือง การศึกษาและสถานการณ์ปัจจุบัน ที่

สำคัญต้องอยู่ในกรอบของงบประมาณขององค์การบริหารส่วนตำบลบ่ออย่างต่อเนื่องเพื่อให้การดำเนินงานบรรลุผลสำเร็จตามกรอบนโยบายที่กำหนด และอยู่ในอำนาจหน้าที่ บทบาท/ภารกิจขององค์การบริหารส่วนตำบล

ตามนโยบายการพัฒนาท้องถิ่นที่คณะผู้บริหารองค์การบริหารส่วนตำบลบ่อ ทั้ง ๘ นโยบายนี้ จะสัมฤทธิ์ผลลงได้ก็ด้วยความร่วมมือ ร่วมใจจากพี่น้องประชาชนตำบลบ่อ ปองทุกคนและสมาชิกสภาองค์การบริหารส่วนตำบลบ่อ ผู้เกี่ยวข้องทุกท่านที่จะช่วยกันขับเคลื่อนนโยบายดังกล่าวไปสู่การปฏิบัติให้บรรลุเป้าหมายเป็นรูปธรรมได้

ยุทธศาสตร์และแนวทางการพัฒนาองค์การบริหารส่วนตำบลบ่อ

ยุทธศาสตร์การพัฒนา	แนวทางการพัฒนา	หน่วยงานที่รับผิดชอบ
๑. ด้านโครงสร้างพื้นฐาน	๑.๑ งานด้านนครบาลและการขนส่ง	กองช่าง
	๑.๒ งานด้านสาธารณสุขโรค	กองช่าง
	๑.๓ งานด้านกาจัดเมือง	กองช่าง

<p>๒. ด้านงานส่งเสริมคุณภาพชีวิต</p>	<p>๒.๑ งานด้านการส่งเสริมอาชีพ ๒.๒ งานด้านสวัสดิการสังคม ๒.๓ งานด้านการศึกษา ๒.๔ งานด้านสาธารณสุข</p>	<p>สำนักปลัด สำนักปลัด สำนักปลัด สำนักปลัด</p>
<p>๓. ด้านการจัดระเบียบชุมชน/สังคม และการรักษาความสงบเรียบร้อย</p>	<p>๓.๑ งานด้านการส่งเสริมประชาธิปไตย ๓.๒ งานด้านการรักษาความยุติธรรมและการยุติธรรม ๓.๓ งานด้านการป้องกันและบรรเทาสาธารณภัย ๓.๔ งานด้านการรักษาความสงบเรียบร้อย</p>	<p>สำนักปลัด สำนักปลัด สำนักปลัด/กองช่าง สำนักปลัด/กองช่าง</p>
<p>๔. ด้านการวางแผน การส่งเสริมการลงทุน พาณิชย์ การ และการท่องเที่ยว</p>	<p>๔.๑ งานด้านการส่งเสริมการลงทุน ๔.๒ งานด้านการส่งเสริมการเกษตร ๔.๓ งานด้านการพาณิชย์กรรม ๔.๔ งานด้านการท่องเที่ยว</p>	<p>สำนักปลัด สำนักปลัด สำนักปลัด สำนักปลัด</p>
<p>๕. ด้านการบริหารจัดการและการอนุรักษ์ทรัพยากรธรรมชาติและสิ่งแวดล้อม</p>	<p>๕.๑ งานด้านการอนุรักษ์ทรัพยากรธรรมชาติและสิ่งแวดล้อม</p>	<p>สำนักปลัด</p>
<p>๖. ด้านศิลปะ วัฒนธรรม จารีตประเพณี และภูมิปัญญาท้องถิ่น</p>	<p>๖.๑ งานด้านส่งเสริมการสืบทอดภูมิปัญญาท้องถิ่น ๖.๒ การอนุรักษ์วัฒนธรรมนิยม จารีตประเพณี รักษาอัตลักษณ์ของท้องถิ่น ๖.๓ การอนุรักษ์ ทำนุบำรุง รักษาโบราณสถาน โบราณวัตถุในพื้นที่</p>	<p>สำนักปลัด สำนักปลัด สำนักปลัด/กองช่าง</p>
<p>๗. นโยบายที่สำคัญของรัฐบาล</p>	<p>๗.๑ การเชิญสถาบันพระมหากษัตริย์ ๗.๒ กำหนดให้การแก้ไขและป้องกันปัญหาเสถียรภาพเป็น “วาระแห่งชาติ” ๗.๓ งานป้องกันและปราบปรามการทุจริตและประพฤติมิชอบในภาครัฐอย่างจริงจัง ๗.๔ การสร้างความโปร่งใสของสมานฉันท์ของคนในชาติ ๗.๕ การลดความเหลื่อมล้ำของสังคมและการสร้างโอกาสการเข้าถึงบริการของรัฐ</p>	<p>สำนักปลัด/กองคลัง/กองช่าง</p>

ตารางแสดงจุดมุ่งหมายเพื่อการพัฒนาตำบลมาบอง

จุดมุ่งหมายเพื่อการพัฒนาท้องถิ่น	ตัวชี้วัด	ข้อมูลพื้นฐาน	เป้าหมาย					
			พ.ศ. ๒๕๖๖	พ.ศ. ๒๕๖๗	พ.ศ. ๒๕๖๘	พ.ศ. ๒๕๖๙	พ.ศ. ๒๕๗๐	
๑. การพัฒนาด้านเศรษฐกิจ	๑. ร้อยละของกลุ่มเยาวชนสตรี ผู้สูงอายุ ผู้พิการ กลุ่มสหกรณ์/ ออมทรัพย์/ กลุ่มเกษตรกร ออมทรัพย์ กลุ่มเกษตรกร ร้านค้าชุมชน ตลาดชุมชน และกลุ่มอาชีพอื่นๆ ภายในตำบลมาบองมีรายได้เพียงพอต่อการดำรงชีพ และมีควมรู้ในการถ่ายทอดหรือพัฒนาเป็นแหล่งเรียนรู้ในชุมชน	๑. ร้อยละ ๓๐ ของกลุ่มเยาวชน สตรี ผู้สูงอายุ ผู้พิการ กลุ่มสหกรณ์/ ออมทรัพย์ กลุ่มเกษตรกร ร้านค้าชุมชน ตลาดชุมชน และกลุ่มอาชีพอื่นๆ ภายในตำบลมาบองมีรายได้เพียงพอต่อการดำรงชีพ และมีควมรู้ในการถ่ายทอดหรือพัฒนาเป็นแหล่งเรียนรู้ในชุมชน	๙๐%	๙๕%	๙๕%	๙๕%	๙๕%	
๒. การพัฒนาด้านคุณภาพชีวิตและสังคม	๑. ร้อยละของประชาชนตำบลมาบองได้รับการส่งเสริมให้มีคุณภาพชีวิตที่ดีและสังคมสงบสุขปลอดภัย มีความสามัคคี ร่วมกัน	๑. ประชาชนตำบลมาบองมีคุณภาพชีวิตและความ เป็นอยู่ที่ดี มีสุขภาพร่างกาย จิตใจ แข็งแรง สมบูรณ์ เป็นสังคมแห่งความปลอดภัยและปลอดอบายมุข มี ร้อยละ ๘๐ ของจำนวนประชากรทั้งหมด	๑. ประชาชนตำบลมาบองมีคุณภาพชีวิตและความ เป็นอยู่ที่ดี มีสุขภาพร่างกาย จิตใจ แข็งแรง สมบูรณ์ เป็นสังคมแห่งความปลอดภัยและปลอดอบายมุข มี ร้อยละ ๘๐ ของจำนวนประชากรทั้งหมด	๑๐๐%	๑๐๐%	๑๐๐%	๑๐๐%	๑๐๐%

จุดมุ่งหมายเพื่อการ พัฒนาท้องถิ่น	ตัวชี้วัด	ข้อมูลพื้นฐาน	เป้าหมาย				
			พ.ศ. ๒๕๖๖	พ.ศ. ๒๕๖๗	พ.ศ. ๒๕๖๘	พ.ศ. ๒๕๖๙	พ.ศ. ๒๕๗๐
๓. การพัฒนาด้าน การศึกษา	๑. ร้อยละเด็ก เยาวชน และ ประชาชนตำบลผาบ่อง ได้รับ การศึกษาดำเนินตามเกณฑ์ที่ กระทรวงศึกษาธิการกำหนด	๑. เด็ก เยาวชน ประชาชนตำบลผาบ่อง ได้รับ การศึกษาดำเนินตามเกณฑ์ที่กระทรวงศึกษาธิการกำหนด ครบ ๑๐๐% ของประชากรทั้งหมด และส่งเสริม การศึกษาแก่ประชาชนให้มีความรู้ในระดับสูงขึ้นไป เช่น กศน. วิทยาลัยชุมชน เป็นต้น	๑๐๐%	๑๐๐%	๑๐๐%	๑๐๐%	๑๐๐%
๔. การพัฒนาด้านศาสนา และวัฒนธรรม	๑. ร้อยละของกลุ่มเด็ก เยาวชน และประชาชนมีตำบลผาบ่องที่ มีส่วนร่วมในกิจกรรมทาง ศาสนาและวัฒนธรรม ๒. ร้อยละของกลุ่มเด็ก เยาวชน และประชาชนตำบลผาบ่องที่ เป็นผู้สืบทอด อนุรักษ์ด้าน ศาสนา ศิลปะ วัฒนธรรม ท้องถิ่น	๑. กลุ่มเด็ก เยาวชน และประชาชนมีตำบลผาบ่อง ส่วนร่วมในกิจกรรมทางศาสนาและวัฒนธรรม ร้อย ละ ๙๐ ของประชากรทั้งหมด ๒. กลุ่มเด็ก เยาวชน และประชาชนมีตำบลผาบ่อง เป็นผู้สืบทอด, อนุรักษ์ ด้านศาสนา ศิลปะ วัฒนธรรม ท้องถิ่น คิดเป็นร้อยละ ๗๐	๙๕%	๑๐๐%	๑๐๐%	๑๐๐%	๑๐๐%

จุดมุ่งหมายเพื่อการพัฒนาท้องถิ่น	ตัวชี้วัด	ข้อมูลพื้นฐาน	เป้าหมาย				
			พ.ศ. ๒๕๖๖	พ.ศ. ๒๕๖๗	พ.ศ. ๒๕๖๘	พ.ศ. ๒๕๖๙	พ.ศ. ๒๕๗๐
๕. การพัฒนาด้านสาธารณสุข	๑. ร้อยละของประชาชนตำบลผาบ่องได้รับการส่งเสริมให้มีสุขภาพที่ดี สามารถเข้าถึงบริการสาธารณสุขได้อย่างทั่วถึงทุกคน มีความสุขกายและสุขใจ	๑. ประชาชนตำบลผาบ่องมีสุขภาพที่ดี ได้รับบริการสาธารณสุขอย่างทั่วถึง มีความสุขกาย สุขใจ ให้ได้ร้อยละ ๘๐ ของจำนวนประชากรทั้งหมด	๙๕%	๑๐๐%	๑๐๐%	๑๐๐%	๑๐๐%
๖. การพัฒนาด้านโครงสร้างพื้นฐาน	๑. ประชาชนตำบลผาบ่องมีการคมนาคมขนส่งที่ดี มีคุณภาพ โดยร้อยละ ๘๐ ของประชาชนในเขตตำบลผาบ่องลดลง ๒. ร้อยละประชาชนตำบลผาบ่องมีสาธารณูปโภคและสาธารณูปการที่มีคุณภาพใช้ทุกครัวเรือน	๑. ประชาชนตำบลผาบ่องมีการคมนาคมขนส่งที่ดี มีคุณภาพและมีความปลอดภัยในการสัญจรอุปโภคย ทางการคมนาคมลดลง ๘๐ ๒. ประชาชนตำบลผาบ่องมีสาธารณูปโภคและสาธารณูปการที่มีคุณภาพใช้ทุกครัวเรือน คิดเป็นร้อยละ ๙๕	๑๐๐%	๑๐๐%	๑๐๐%	๑๐๐%	๑๐๐%

จุดมุ่งหมายเพื่อการพัฒนาท้องถิ่น	ตัวชี้วัด	ข้อมูลพื้นฐาน	เป้าหมาย			
			พ.ศ. ๒๕๖๖	พ.ศ. ๒๕๖๗	พ.ศ. ๒๕๖๘	พ.ศ. ๒๕๖๙
๗. การพัฒนาด้านการเมืองการบริหาร	๑. ร้อยละการมีส่วนร่วมของประชาชนตำบลผ่านกิจกรรมการดำเนินงานของ อบต. และหรือของชุมชน ๒. ร้อยละของประชาชนตำบลที่มีส่วนร่วมในโครงการพัฒนาท้องถิ่น ทั้งกิจกรรมที่ อบต. จัดขึ้น และกิจกรรมที่ชุมชนจัดขึ้น คิดร้อยละ ๙๐	๑. ประชาชนตำบลมาบ่อทองมีส่วนร่วม มีความสามัคคี ในการทำกิจกรรมร่วมกัน ทั้งกิจกรรมที่ อบต. จัดขึ้น และกิจกรรมที่ชุมชนจัดขึ้น คิดร้อยละ ๙๐ ๒. ประชาชนตำบลมาบ่อทองในกิจกรรมการจัดเวที ประชาคมระดับชุมชน ระดับตำบลเพื่อรับฟังปัญหา และความต้องการของประชาชนในพื้นที่ คิดเป็นร้อยละ ๙๐	๙๐%	๑๐๐%	๑๐๐%	๑๐๐%
๘. การพัฒนาด้านทรัพยากรธรรมชาติและสิ่งแวดล้อม	๑. ร้อยละของประชาชนตำบลมาบ่อทองมีการอนุรักษ์ คุ้มครอง รักษา การปลูกป่า บวขป่า การป้องกัน อุบัติภัยทางธรรมชาติในเขตพื้นที่ ชุมชนและตำบลมาบ่อทอง	๑. ประชาชนตำบลมาบ่อทองมีการจัดการอนุรักษ์ คุ้มครอง รักษา การปลูกป่า บวขป่า การป้องกัน อุบัติภัยทางธรรมชาติและสิ่งแวดล้อม ๒. การออกข้อบัญญัติตำบลมาบ่อทองว่าด้วยการ ทรัพยากรธรรมชาติและสิ่งแวดล้อมเพิ่มเติมร้อยละ ๕๐ ของชุมชนในพื้นที่ตำบลมาบ่อทอง	๙๐%	๙๐%	๑๐๐%	๑๐๐%

จุดมุ่งหมายเพื่อการพัฒนาท้องถิ่น	ตัวชี้วัด	ข้อมูลพื้นฐาน	เป้าหมาย				
			พ.ศ. ๒๕๖๖	พ.ศ. ๒๕๖๗	พ.ศ. ๒๕๖๘	พ.ศ. ๒๕๖๙	พ.ศ. ๒๕๗๐
๘. การพัฒนาตามนโยบายด้านอื่นๆ	<p>๑. ร้อยละกิจกรรมที่จัดขึ้นตามความต้องการของประชาชนผ่านการประชาสัมพันธ์ของประชาชน</p> <p>๒. ร้อยละของกรณีศึกษาและการหาแนวทางออกร่วมกันเพื่อใกล้เคียงข้อพิพาทหรือกรณีอื่นๆ ในสิทธิและประโยชน์ของประชาชน</p> <p>๓. ร้อยละโครงการ/กิจกรรมตามนโยบายของรัฐบาล</p> <p>๔. ร้อยละกิจกรรมส่งเสริมการท่องเที่ยว เช่น ท่องเที่ยวเชิงธรรมชาติ เชิงวัฒนธรรม และเชิงอนุรักษ์</p> <p>๕. ร้อยละโครงการ/กิจกรรมการพัฒนาบุคลากรขององค์กรบริหารส่วนตำบล</p>	<p>๑. ตอบสนองต่อความต้องการแก้ไขปัญหาของประชาชนในชุมชนและในตำบล</p> <p>๒. เป็นแนวทางและหรือกรณีศึกษาเพื่อนำมาสู่การแก้ไขปัญหและพัฒนาพื้นที่ตำบล</p> <p>๓. การสนองตอบนโยบายของรัฐบาลทั้งนโยบายเร่งด่วนและนโยบายระยะการดำเนินงาน ๕ ปี</p> <p>๔. ส่งเสริมสนับสนุนการท่องเที่ยวและสร้างรายได้ให้แก่ชุมชน</p> <p>๕. เป็นการพัฒนาศักยภาพของบุคลากร อบต. มาบป้อง ในด้านต่างๆ เพื่อนำมาพัฒนา อบต. มาบป้อง</p>	๑๐๐%	๑๐๐%	๑๐๐%	๑๐๐%	๑๐๐%

จุดมุ่งหมายเพื่อการ พัฒนาท้องถิ่น	ตัวชี้วัด	ข้อมูลพื้นฐาน	เป้าหมาย				
			พ.ศ. ๒๕๖๖	พ.ศ. ๒๕๖๗	พ.ศ. ๒๕๖๘	พ.ศ. ๒๕๖๙	พ.ศ. ๒๕๗๐
๙. การพัฒนาตามนโยบาย ด้านอื่นๆ	๖. ร้อยละของโครงการ/ กิจกรรมการปรับปรุงภูมิทัศน์ องค์การบริหารส่วนตำบลผา บ่องและหรือพื้นที่สาธารณะ ภายในตำบลผาบ่อง ๗. ร้อยละของโครงการ/ กิจกรรมการเตรียมความพร้อม เพื่อเข้าสู่ประชาคมอาเซียน	๖. ปรับภูมิทัศน์ในสวนงามเป็นที่ชื่นชอบแก่ผู้มาเยือน ๗. เตรียมความพร้อมให้แก่ประชาชนตำบลผาบ่อง บุคลากรให้มีความพร้อมเพื่อเข้าสู่ประชาคมอาเซียน	๘๐%	๙๐%	๑๐๐%	๑๐๐%	๑๐๐%

บัญชีสรุปโครงการพัฒนาแผน

แผนพัฒนาท้องถิ่น (พ.ศ.๒๕๖๖ - ๒๕๗๐)

สำหรับ องค์การบริหารส่วนท้องถิ่นดำเนินการ

องค์การบริหารส่วนตำบลหนอง

ยุทธศาสตร์	ปี ๒๕๖๖		ปี ๒๕๖๗		ปี ๒๕๖๘		ปี ๒๕๖๙		ปี ๒๕๗๐		รวม ๕ ปี	
	จำนวนโครงการ	งบประมาณ (บาท)	จำนวนโครงการ	งบประมาณ (บาท)	จำนวนโครงการ	งบประมาณ (บาท)	จำนวนโครงการ	งบประมาณ (บาท)	จำนวนโครงการ	งบประมาณ (บาท)	จำนวนโครงการ	งบประมาณ (บาท)
๑. ยุทธศาสตร์การพัฒนาต้นน้ำโครงการพื้นฐาน												
๑.๑ แผนงานอุทกศาสตร์และกรังไคยา	๒๕	๑๒,๕๕๐,๐๐๐	๗๐	๕๓,๑๕๕,๖๐๐	๕๖	๖๕,๒๕๓,๐๐๐	๓๓	๒๒,๓๓๕,๐๐๐	๓๗	๒๓,๕๕๐,๐๐๐	๒๐๕	๑๓๓,๕๓๕,๖๐๐
รวม	๒๕	๑๒,๕๕๐,๐๐๐	๗๐	๕๓,๑๕๕,๖๐๐	๕๖	๖๕,๒๕๓,๐๐๐	๓๓	๒๒,๓๓๕,๐๐๐	๓๗	๒๓,๕๕๐,๐๐๐	๒๐๕	๑๓๓,๕๓๕,๖๐๐
๒. ยุทธศาสตร์ด้านการบริหารและพัฒนาภาคชีวิตและสังคม												
๒.๑ แผนงานด้านการส่งเสริมอาชีพ	๑๖	๑,๑๕๕,๐๐๐	๑๖	๑,๑๕๕,๐๐๐	๑๖	๑,๑๕๕,๐๐๐	๑๖	๑,๑๕๕,๐๐๐	๑๖	๑,๑๕๕,๐๐๐	๘๐	๕,๓๖๕,๐๐๐
๒.๒ แผนงานด้านสวัสดิการชุมชน	๕	๑๖,๕๕๐,๐๐๐	๕	๑๖,๕๕๐,๐๐๐	๕	๑๖,๕๕๐,๐๐๐	๕	๑๖,๕๕๐,๐๐๐	๕	๑๖,๕๕๐,๐๐๐	๒๕	๘๒,๕๕๐,๐๐๐
๒.๓ แผนงานการศึกษา	๖๕	๑๕,๕๒๒,๐๐๐	๖๕	๑๓,๐๒๒,๐๐๐	๖๕	๑๓,๐๒๒,๐๐๐	๖๕	๑๓,๐๒๒,๐๐๐	๖๕	๑๓,๐๒๒,๐๐๐	๓๒๐	๖๕,๕๓๐,๐๐๐
๒.๔ แผนงานสาธารณสุข	๑๗	๒,๑๕๕,๐๐๐	๑๗	๒,๑๕๕,๐๐๐	๑๗	๒,๑๕๕,๐๐๐	๑๗	๒,๑๕๕,๐๐๐	๑๗	๒,๑๕๕,๐๐๐	๘๕	๑๐,๕๓๕,๐๐๐
รวม	๑๑๓	๓๕,๒๓๒,๐๐๐	๑๑๓	๓๕,๒๓๒,๐๐๐	๑๑๓	๓๕,๒๓๒,๐๐๐	๑๑๓	๓๕,๒๓๒,๐๐๐	๑๑๓	๓๕,๒๓๒,๐๐๐	๕๕๕	๑๖๕,๕๖๐,๐๐๐
๓. ยุทธศาสตร์ด้านการจัดการระบบชุมชน /สังคมและการรักษาความสงบเรียบร้อย												
๓.๑ แผนงานส่งเสริมประชาธิปไตย	๑๗	๑,๖๗๐,๐๐๐	๑๗	๑,๖๗๐,๐๐๐	๑๗	๑,๖๗๐,๐๐๐	๑๗	๑,๖๗๐,๐๐๐	๑๗	๑,๖๗๐,๐๐๐	๘๕	๘,๓๖๐,๐๐๐
๓.๒ แผนงานการรักษาความยุติธรรมและการระบบการยุติธรรม	๑๑	๖๕,๐๐๐	๑๑	๖๕,๐๐๐	๑๑	๖๕,๐๐๐	๑๑	๖๕,๐๐๐	๑๑	๖๕,๐๐๐	๕๕	๓๒๕,๐๐๐
๓.๓ แผนงานด้านการป้องกันและบรรเทาสาธารณภัย	๕	๖๗๐,๐๐๐	๕	๖๗๐,๐๐๐	๕	๖๗๐,๐๐๐	๕	๖๗๐,๐๐๐	๕	๖๗๐,๐๐๐	๒๕	๓,๓๕๐,๐๐๐
๓.๔ แผนงานด้านการรักษาความสงบเรียบร้อย	๕	๑๕๕,๐๐๐	๕	๑๕๕,๐๐๐	๕	๑๕๕,๐๐๐	๕	๑๕๕,๐๐๐	๕	๑๕๕,๐๐๐	๒๕	๗๖๕,๐๐๐
รวม	๔๕	๒,๕๕๐,๐๐๐	๔๕	๒,๕๕๐,๐๐๐	๔๕	๒,๕๕๐,๐๐๐	๔๕	๒,๕๕๐,๐๐๐	๔๕	๒,๕๕๐,๐๐๐	๒๒๕	๑๒,๕๕๐,๐๐๐

ยุทธศาสตร์	ปี ๒๕๖๖		ปี ๒๕๖๗		ปี ๒๕๖๘		ปี ๒๕๖๙		ปี ๒๕๗๐		รวม ๕ ปี งบประมาณ (บาท)
	จำนวน โครงการ	งบประมาณ (บาท)	จำนวน โครงการ	งบประมาณ (บาท)	จำนวน โครงการ	งบประมาณ (บาท)	จำนวน โครงการ	งบประมาณ (บาท)	จำนวน โครงการ	งบประมาณ (บาท)	
๔. ยุทธศาสตร์ด้านภาพรวม แผน ภารกิจเสริม การลงชุมชน พัฒนาศูนย์รวมและการท่องเที่ยว											
๔.๑ แผนงานส่งเสริมกิจกรรม	๑	๑๐๐,๐๐๐	๑	๑๐๐,๐๐๐	๑	๑๐๐,๐๐๐	๑	๑๐๐,๐๐๐	๕	๕๐๐,๐๐๐	๕๐๐,๐๐๐
๔.๒ แผนงานด้านการส่งเสริมการเกษตร	๘	๒,๖๒๐,๐๐๐	๘	๒,๖๒๐,๐๐๐	๘	๒,๖๒๐,๐๐๐	๘	๒,๖๒๐,๐๐๐	๔๐	๑๐,๖๘๐,๐๐๐	๑๐,๖๘๐,๐๐๐
๔.๓ แผนงานด้านสุขภาพเชิงยุทธวิธี			๑	๑๐๐,๐๐๐	๑	๑๐๐,๐๐๐	๑	๑๐๐,๐๐๐	๕	๕๐๐,๐๐๐	๕๐๐,๐๐๐
๔.๔ แผนงานด้านการท่องเที่ยว	๕	๒๖,๒๕๐,๐๐๐	๕	๒๖,๒๕๐,๐๐๐	๕	๒๖,๒๕๐,๐๐๐	๕	๒๖,๒๕๐,๐๐๐	๒๕	๑,๓๑๒,๕๐๐,๐๐๐	๑,๓๑๒,๕๐๐,๐๐๐
รวม	๑๔	๒๘,๙๖๐,๐๐๐	๑๖	๓๓,๙๖๐,๐๐๐	๑๖	๓๓,๙๖๐,๐๐๐	๑๖	๓๓,๙๖๐,๐๐๐	๗๕	๓,๐๕๕,๙๖๐,๐๐๐	๓,๐๕๕,๙๖๐,๐๐๐
๕. ยุทธศาสตร์ด้านการบริหารจัดการและการ อนุรักษ์ทรัพยากรธรรมชาติและสิ่งแวดล้อม											
๕.๑ แผนงานด้านการอนุรักษ์ทรัพยากรธรรมชาติและ สิ่งแวดล้อม	๔	๔,๙๕๐,๐๐๐	๔	๔,๙๕๐,๐๐๐	๔	๔,๙๕๐,๐๐๐	๔	๔,๙๕๐,๐๐๐	๔	๑๙,๘๐๐,๐๐๐	๑๙,๘๐๐,๐๐๐
รวม	๔	๔,๙๕๐,๐๐๐	๔	๔,๙๕๐,๐๐๐	๔	๔,๙๕๐,๐๐๐	๔	๔,๙๕๐,๐๐๐	๔	๑๙,๘๐๐,๐๐๐	๑๙,๘๐๐,๐๐๐
๖. ยุทธศาสตร์ด้านศิลปะ วัฒนธรรม จารีตประเพณี และภูมิปัญญาท้องถิ่น											
๖.๑ แผนงานศาสนา วัฒนธรรม จารีตประเพณีและภูมิปัญญา ท้องถิ่น	๑๕	๒,๒๕๐,๐๐๐	๑๕	๒,๒๕๐,๐๐๐	๑๕	๒,๒๕๐,๐๐๐	๑๕	๒,๒๕๐,๐๐๐	๖๐	๑๑,๒๕๐,๐๐๐	๑๑,๒๕๐,๐๐๐
๖.๒ แผนงานด้านการท่องเที่ยว ทำบุญทำกุศล ไปงานวัด	๒	๖๐๐,๐๐๐	๒	๖๐๐,๐๐๐	๒	๖๐๐,๐๐๐	๒	๖๐๐,๐๐๐	๑๐	๓,๐๐๐,๐๐๐	๓,๐๐๐,๐๐๐
รวม	๑๗	๓,๔๕๐,๐๐๐	๑๗	๓,๔๕๐,๐๐๐	๑๗	๓,๔๕๐,๐๐๐	๑๗	๓,๔๕๐,๐๐๐	๗๐	๑๔,๒๕๐,๐๐๐	๑๔,๒๕๐,๐๐๐
๗. ยุทธศาสตร์ด้านการพัฒนาคนไปรษณีย์ที่ มีคุณภาพ											
๗.๑ แผนงานด้านการจัดซื้อจัดจ้าง ๗.๒ แผนงานด้านงานเกี่ยวและป้องกันปัญหา สุขภาพจิต	๒	๑๒๐,๐๐๐	๒	๑๒๐,๐๐๐	๒	๑๒๐,๐๐๐	๒	๑๒๐,๐๐๐	๑๐	๖๐๐,๐๐๐	๖๐๐,๐๐๐
๗.๓ แผนงานป้องกันและปราบปรามการทุจริต และประพฤติมิชอบในภาครัฐ	๑	๒๐,๐๐๐	๑	๒๐,๐๐๐	๑	๒๐,๐๐๐	๑	๒๐,๐๐๐	๕	๑๐๐,๐๐๐	๑๐๐,๐๐๐
รวม	๓	๑๔๐,๐๐๐	๓	๑๔๐,๐๐๐	๓	๑๔๐,๐๐๐	๓	๑๔๐,๐๐๐	๑๕	๗๐๐,๐๐๐	๗๐๐,๐๐๐
๘.๔ แผนงานการส่งเสริมโครงการ ของคณิศร	๑	๕๐,๐๐๐	๑	๕๐,๐๐๐	๑	๕๐,๐๐๐	๑	๕๐,๐๐๐	๕	๒๕๐,๐๐๐	๒๕๐,๐๐๐

รายละเอียดโครงการพัฒนา

แผนพัฒนาท้องถิ่น (พ.ศ. ๒๕๖๖-๒๕๗๐)

องค์การบริหารส่วนตำบลผาบ่อง อำเภอเมือง จังหวัดแม่ฮ่องสอน

ก. ยุทธศาสตร์จังหวัด ที่ ๓ การแก้ไขปัญหาความยากจน พัฒนาคน สังคม การบริการภาครัฐและพลังงานทดแทน เพื่อยกระดับคุณภาพชีวิต

ข. ยุทธศาสตร์การพัฒนาของ อบท. ในเขตจังหวัด ๑. ยุทธศาสตร์การพัฒนาคน สังคม การบริการภาครัฐและพลังงานทดแทน เพื่อยกระดับคุณภาพชีวิต

ยุทธศาสตร์ของ อบต.ผาบ่อง ที่ ๑. ยุทธศาสตร์การพัฒนาคน สังคม การบริการภาครัฐและพลังงานทดแทน เพื่อยกระดับเมือง จังหวัดแม่ฮ่องสอน

๑.๑ แผนงาน อุตสาหกรรมและโยธา องค์การบริหารส่วนตำบลผาบ่อง อำเภอเมือง จังหวัดแม่ฮ่องสอน

แบบ ผ.๐๒

ที่	โครงการ	วัตถุประสงค์	เป้าหมาย (ผลผลิตของโครงการ)	งบประมาณ					ตัวชี้วัด (KPI)	ผลที่คาดว่าจะ ได้รับ	หน่วยงาน รับผิดชอบ หลัก
				๒๕๖๖ (บาท)	๒๕๖๗ (บาท)	๒๕๖๘ (บาท)	๒๕๖๙ (บาท)	๒๕๗๐ (บาท)			
๑.	โครงการซ่อมแซมถนน คสล.ภายในหมู่บ้าน (มาจากแผนหมู่บ้าน ม.๑)	เพื่อ ๑.ความสะอาด ปลอดภัยในการสัญจร ๒.สร้างความปลอดภัย ในชีวิตและทรัพย์สิน	ก่อสร้างถนน คสล. กว้าง ๔ ม. ยาว ๑๕๐ ม.หนา ๐.๑๕ ม.พื้นที่รวม ๖๐๐ ตรม.	๕๐๐,๐๐๐	-	-	-	-	ร้อยละ ๙๐ ประชาชนได้รับ ความปลอดภัย และปลอดภัย	สร้างความสะดวก ปลอดภัยในการ สัญจร	กองช่าง อบต.ผาบ่อง
๒.	ปรับปรุงทางเท้าเข้า หมู่บ้านถนนเชื่อมต่อทาง หลวงหมายเลข ๑๐๘ (มาจากแผนหมู่บ้าน ม.๑)	เพื่อความสะดวกในการ การสัญจร และสร้าง ความปลอดภัยในชีวิต และทรัพย์สิน	ปรับปรุงทางเท้าเข้า หมู่บ้าน ถนนเชื่อมต่อทาง หลวงหมายเลข ๑๐๘	๕๐๐,๐๐๐	-	-	-	-	ร้อยละ ๙๐ % ประชาชนได้รับ ความสะดวกในการ การสัญจร	ประชาชนได้รับ ความสะดวกและ ปลอดภัยในการ สัญจร	กองช่าง อบต.ผาบ่อง
๓.	โครงการก่อสร้างคลองส่ง น้ำ คสล. (มาจากแผน หมู่บ้าน ม.๑)	เพื่อก่อสร้างคลองส่ง น้ำและสามารถผันส่ง น้ำไปสู่พื้นที่การ เกษตรบ้านผาบ่อง	ก่อสร้างคลองส่งน้ำขนาด กว้าง ๐.๘๐ ม.ยาว ๑๕๐ ม. ลึก ๑.๐๐ ม.	-	-	๔๐๐,๐๐๐	-	-	ร้อยละ ๘๐ สามารถผันน้ำ เข้าสู่พื้นที่เกษตร สามารถเพาะปลูก พืชเกษตรได้	สามารถผันน้ำเข้า สู่พื้นที่เกษตร สามารถเพาะปลูก พืชเกษตรได้	กองช่าง อบต.ผาบ่อง

๑.๑ แผนงาน อุทกศาสตร์และโยธา (ต่อ)

ที่	โครงการ	วัตถุประสงค์	เป้าหมาย (ผลผลิตของโครงการ)	งบประมาณและที่ผ่านมา					ตัวชี้วัด (KPI)	ผลที่คาดว่าจะได้รับ	หน่วยงานรับผิดชอบหลัก
				๒๕๖๖ (บาท)	๒๕๖๗ (บาท)	๒๕๖๘ (บาท)	๒๕๖๙ (บาท)	๒๕๗๐ (บาท)			
๔.	โครงการปรับปรุงแหล่งน้ำเพื่อการเกษตรโดยการขุดลอกลำห้วยแม่สะมาด (มาจากแผนหมู่บ้าน ม.๑)	เพื่อปรับปรุงแหล่งน้ำเพื่อให้สามารถไหลได้สะดวก ป้องกันน้ำท่วมพื้นที่การเกษตร	ปรับปรุงแหล่งน้ำให้สามารถไหลได้สะดวก ป้องกันน้ำท่วมพื้นที่การเกษตร	-	-	๕๐๐,๐๐๐	-	-	ร้อยละ ๘๐ สามารถป้องกันภัยอุทกภัยปัญหาหน้าท่วมได้	กองช่าง อบต.ผาบ่อง	
๕.	โครงการก่อสร้างอาคารเอนกประสงค์ (มาจากแผนหมู่บ้าน ม.๑)	เพื่อให้ชุมชนมีสถานที่ประกอบกิจกรรม และทำพิธีทางศาสนา	อาคารเอนกประสงค์ กว้าง ๕ เมตร ยาว ๑๒ เมตร	-	-	-	-	-	ประชาชนมีสถานที่ประกอบกิจกรรมทางศาสนา	กองช่าง อบต.ผาบ่อง	
๖.	โครงการก่อสร้างคลองส่งน้ำ คลส. ต่อจากจุดเดิม (มาจากแผนหมู่บ้าน ม.๒)	เพื่อก่อสร้างคลองส่งน้ำและสามารถผันส่งน้ำเข้าสู่พื้นที่การเกษตร บ้านป่าปู้	ก่อสร้างคลองส่งน้ำคอนกรีตเสริมเหล็ก	-	-	-	-	-	ประชาชนร้อยละ ๖๐ สามารถผันน้ำเข้าสู่พื้นที่การเกษตร สามารถเพาะปลูกพืชได้	กองช่าง อบต.ผาบ่อง	

๑.๑ แผนงาน อุตสาหกรรมและโยธา (ต่อ)

ที่	โครงการ	วัตถุประสงค์	เป้าหมาย (ผลผลิตของโครงการ)	งบประมาณ					ตัวชี้วัด (KPI)	ผลที่คาดว่าจะ ได้รับ	หน่วยงาน รับผิดชอบ หลัก
				๒๕๖๖ (บาท)	๒๕๖๗ (บาท)	๒๕๖๘ (บาท)	๒๕๖๙ (บาท)	๒๕๗๐ (บาท)			
๓.	โครงการก่อสร้างสถานออกกำลังกายเอนกประสงค์ภายในหมู่บ้าน (มาจากแผนหมู่บ้าน ม.๒)	เพื่อเป็นสถานที่ออกกำลังกายในชุมชน ส่งเสริมสุขภาพที่ดี	ประชาชนในชุมชนมีสุขภาพที่ดี ห่างไกลยาเสพติด	-	-	-	-	๕๐๐,๐๐๐	ประชาชนร้อยละ ๘๐ ได้รับประโยชน์	กองช่าง อบต.ผาบ่อง	
๔.	โครงการปรับปรุงซ่อมแซมอาคารเอนกประสงค์ (มาจากแผนหมู่บ้าน ม.๒)	เพื่อให้ชุมชนมีสถานที่ประกอบกิจกรรม และทำพิธีทางศาสนา	ปรับปรุงซ่อมแซมอาคารเอนกประสงค์(ภายในหมู่บ้าน)	-	-	๓๐๐,๐๐๐	-	-	ร้อยละ ๙๐ ชุมชนมีสถานที่ประกอบกิจกรรม	กองช่าง อบต.ผาบ่อง	
๕.	โครงการปรับปรุงซ่อมแซมสะพานกลางหมู่บ้าน(ช่วยเจ้าเมือง) (มาจากแผนหมู่บ้าน ม.๒)	เพื่อก่อสร้างสะพานกลางบ้านป่าปู้ เพื่อแก้ไขปัญหาน้ำท่วมบ้านเรือนประชาชน	ซ่อมแซมสะพานภายในหมู่บ้าน บ้านป่าปู้	-	-	๖๐๐,๐๐๐	-	-	ร้อยละ ๙๕ ประชาชนได้รับประโยชน์ แก้ไขปัญหาน้ำท่วมได้	กองช่าง อบต.ผาบ่อง	

๑.๑ แผนงาน อุสาหกรรมและโยธา (ต่อ)

แบบ ผ.๐๒

ที่	โครงการ	วัตถุประสงค์	เป้าหมาย (ผลผลิตของโครงการ)	งบประมาณ					ตัวชี้วัด (KPI)	ผลที่คาดว่าจะ ได้รับ	หน่วยงาน รับผิดชอบ หลัก
				๒๕๖๖ (บาท)	๒๕๖๗ (บาท)	๒๕๖๘ (บาท)	๒๕๖๙ (บาท)	๒๕๗๐ (บาท)			
๑๐.	โครงการซ่อมแซมถนน คสล.ภายในหมู่บ้าน (มาจากแผนหมู่บ้าน ม.๒)	เพื่อความสะดวก ปลอดภัยในการสัญจร สร้างความปลอดภัย ในชีวิตและทรัพย์สิน	ก่อสร้างถนน คสล. กว้าง ๔ ม. ยาว ๑๕๐ ม. หน้า ๐.๑๕ ม.พื้นที่รวม ๖๐๐ ตรม.	-	๕๐๐,๐๐๐	-	-	-	ร้อยละ ๙๐ % ประชาชนได้รับ ความสะดวกและ ปลอดภัยในการ สัญจร	กองช่าง อบต.ผาบ่อง	
๑๑.	โครงการก่อสร้าง ถนน คสล. ภายใน หมู่บ้าน (มาจากแผนหมู่บ้าน ม.๒)	เพื่อความสะดวก ปลอดภัยในการสัญจร สร้างความปลอดภัย ในชีวิตและทรัพย์สิน	ก่อสร้างถนน คสล. กว้าง ๔ ม. ยาว ๑๕๐ ม. หน้า ๐.๑๕ ม.พื้นที่รวม ๖๐๐ ตรม.	-	-	๕๐๐,๐๐๐	-	-	ร้อยละ ๘๐ สามารถผันน้ำ เข้าสู่พื้นที่เกษตร สามารถเพาะ ปลูกพืชได้	กองช่าง อบต.ผาบ่อง	
๑๒.	โครงการปรับปรุง ซ่อมแซม/ขยาย ระบบ เสียดตามสายภายใน หมู่บ้าน	เพื่อให้รู้ข้อมูลข่าวสาร ของทางราชการได้ อย่างทั่วถึง	ปรับปรุงซ่อมแซม/ขยาย ระบบเสียดตามสาย ภายในหมู่บ้าน	-	-	๓๐๐,๐๐๐	-	-	ร้อยละ ๘๐ของ ประชาชนได้รับ ข่าวสารอย่าง ทั่วถึง	กองช่าง อบต.ผาบ่อง	
๑๓.	โครงการขยายเขตไฟฟ้า ภายในหมู่บ้าน/เพิ่มจุดไฟ กึ่งภายในหมู่บ้าน (มาจากแผนหมู่บ้าน ม.๒)	เพื่อให้มีไฟส่องสว่าง อย่างทั่วถึง ประชาชน มีคุณภาพชีวิตที่ดี	ขยายเขตไฟฟ้าภายใน หมู่บ้าน/เพิ่มจุดไฟกึ่ง ภายในหมู่บ้าน	-	๓๐๐,๐๐๐	-	-	-	ร้อยละ ๘๐ของ ประชาชนมีไฟฟ้า ใช้อย่างทั่วถึง	กองช่าง อบต.ผาบ่อง	

๑.๑ แผนงาน ยุทธศาสตร์กรมและโยธา (ต่อ)

ที่	โครงการ	วัตถุประสงค์	เป้าหมาย (ผลผลิตของโครงการ)	งบประมาณและที่ผ่านมา					ตัวชี้วัด (KPI)	ผลที่คาดว่าจะได้รับ	หน่วยงานรับผิดชอบหลัก
				๒๕๖๖ (บาท)	๒๕๖๗ (บาท)	๒๕๖๘ (บาท)	๒๕๖๙ (บาท)	๒๕๗๐ (บาท)			
๑๔.	โครงการซ่อมแซมฝายน้ำล้น (นามน) (มาจากแผนหมู่บ้าน ม.๒)	เพื่อให้มีน้ำเพียงพอ ด้านการเกษตร	เกษตรกรมีน้ำเพียงพอตลอดทั้งปี	-	-	-	๕๐๐,๐๐๐	-	ร้อยละ ๖๐๐ ประชาชนมีน้ำใช้ด้าน การเกษตร อย่างเพียงพอ	กองช่าง อบต.แม่ป๋อ	
๑๕.	โครงการขยายถนนเข้าพื้นที่การเกษตร (สายนามน) (มาจากแผนหมู่บ้าน ม.๒)	เพื่อให้มีถนนสัญจรได้อย่างสะดวกและปลอดภัย	ประชาชนมีถนนในการสัญจรไปมาได้อย่างสะดวกและปลอดภัย	-	-	๕๐๐,๐๐๐	-	ร้อยละ ๙๐ ชุมชนมีถนนในการสัญจรไปมา	ประชาชนมีถนนในการสัญจรไปมาได้อย่างสะดวกและปลอดภัย	กองช่าง อบต.แม่ป๋อ	
๑๖.	โครงการก่อสร้างระบบประปาหมู่บ้าน (เชื่อมต่อระหว่างตำบลแม่ป๋อ ม.๑/๒/๔/๑๒)	เพื่อให้ประชาชนมีระบบประปาที่สะอาดและเพียงพอตลอดทั้งปี	ประชาชนมีระบบประปาที่ดื่มมีน้ำใช้ตลอดทั้งปี	-	-	๕,๐๐๐,๐๐๐	-	ร้อยละ ๙๐ ประชาชนมีน้ำใช้อย่างเพียงพอ	ประชาชนมีน้ำใช้ อย่างเพียงพอ และมีใช้ตลอดทั้งปี	กองช่าง อบต.แม่ป๋อ	
๑๗.	โครงการปรับปรุงภูมิทัศน์ภายในหมู่บ้าน ม.๒	เพื่อให้หมู่บ้านมีสภาพที่น่าอยู่ สวยงาม	ประชาชนมีคุณภาพชีวิต/สภาพที่ดี	-	-	-	๒๐๐,๐๐๐	-	ร้อยละ ๙๐ ประชาชนมีสภาพจิตใจที่ดี	กองช่าง อบต.แม่ป๋อ	

๑.๑ แผนงาน อุตสาหกรรมและโยธา (ต่อ)

ที่	โครงการ	วัตถุประสงค์	เป้าหมาย (ผลผลิตของโครงการ)	งบประมาณและที่ผ่านมา					ตัวชี้วัด (KPI)	ผลที่คาดว่าจะได้รับ	หน่วยงานรับผิดชอบหลัก
				๒๕๖๖ (บาท)	๒๕๖๗ (บาท)	๒๕๖๘ (บาท)	๒๕๖๙ (บาท)	๒๕๗๐ (บาท)			
๑๘.	โครงการซ่อมแซมผิวจราจรแอสฟัลต์ติกคอนกรีต (มาจากแผนหมู่บ้าน ม.๓-๔)	เพื่อความสะดวกในการสัญจร ปลอดภัยในชีวิตและทรัพย์สิน	ปรับปรุงถนน คสล. จำนวน ๑ สาย กว้าง ๕.๐-๕.๕๐ ม. ยาว ๑,๙๕๘ ม. ทน ๐.๐๕ ม. พื้นที่รวม ๑๐,๗๖๙ ตรม.	-	-	๑,๙๙๓๐,๐๐๐	-	-	ประชาชนร้อยละ ๙๐ ได้รับความสะดวกในการสัญจรปลอดภัย	กองช่าง อบต.ผาบ่อง	
๑๙.	โครงการก่อสร้างถนนภายในหมู่บ้าน(ข้างวัดห้วยเตือ) (มาจากแผนหมู่บ้าน ม.๓)	เพื่อก่อสร้างถนนคอนกรีตเสริมเหล็ก	ถนนคอนกรีตเสริมเหล็กภายในหมู่บ้าน	๕๐๐,๐๐๐	-	-	-	-	ร้อยละ ๘๐ ได้รับความสะดวกปลอดภัย	กองช่าง อบต.ผาบ่อง	
๒๐.	โครงการซ่อมแซมคลองส่งน้ำ คสล. (มาจากแผนหมู่บ้าน ม.๓)	เพื่อก่อสร้างคลองส่งน้ำและสามารถผันส่งน้ำไปสู่พื้นที่การเกษตร	ก่อสร้างคลองส่งน้ำขนาด กว้าง ๐.๕๐ ม. ยาว ๑๐๐ ม. ลึก ๑.๐๐ ม.	-	-	-	๕๐๐,๐๐๐	-	ร้อยละ ๘๐ สามารถผันน้ำเข้าสู่พื้นที่เกษตรสามารถเพาะปลูกพืชได้	กองช่าง อบต.ผาบ่อง	
๒๑	โครงการขยายระบบประปาหมู่บ้าน (ปัก ๔,๕,๖) ห้วยปู่แกง	เพื่อให้ประชาชนมีน้ำเพื่อการอุปโภคบริโภคเพียงพอตลอดทั้งปี	ขยายระบบประปาหมู่บ้าน	-	-	๕๐๐,๐๐๐	-	-	ประชาชนมีน้ำเพื่อการอุปโภคบริโภคเพียงพอ	กองช่าง อบต.ผาบ่อง	

๑.๑ แผนงาน อุตสาหกรรมและโยธา (ต่อ)

ที่	โครงการ	วัตถุประสงค์	เป้าหมาย (ผลผลิตของโครงการ)	งบประมาณและที่ผ่านมา				ตัวชี้วัด (KPI)	ผลที่คาดว่าจะได้รับ	หน่วยงานรับผิดชอบหลัก
				๒๕๖๖ (บาท)	๒๕๖๗ (บาท)	๒๕๖๘ (บาท)	๒๕๖๙ (บาท)			
๒๒.	โครงการลอร่าระบบบำบัดน้ำภายในหมู่บ้าน (มาจากแผนหมู่บ้าน ม.๓)	เพื่อการระบายน้ำให้นำไหลได้สะดวกและสร้างความปลอดภัยในชีวิตและทรัพย์สิน	ลอร่าระบบบำบัดน้ำคอนกรีตเสริมเหล็กภายในหมู่บ้าน	-	-	๕๐๐,๐๐๐	-	ร้อยละ ๘๐ สามารถระบายน้ำได้ทันและประชาชนได้รับความสะดวกและปลอดภัย	กองช่าง อบต.ผาบ่อง	
๒๓.	โครงการซ่อมแซมระบบประปาหมู่บ้าน (มาจากแผนหมู่บ้าน ม.๓)	เพื่อให้มีน้ำเพื่อการอุปโภคบริโภคเพียงพอตลอดทั้งปี	ซ่อมแซมระบบประปาหมู่บ้าน บ้านห้วยเตือ	-	-	๕๐๐,๐๐๐	-	ร้อยละ ๙๐ ของประชาชนมีน้ำเพียงพอตลอดทั้งปี	กองช่าง อบต.ผาบ่อง	
๒๔.	โครงการขยายเขตระบบประปาส่วนภูมิภาค (มาจากแผนหมู่บ้าน ม.๓) ปีที่ ๕, ๖, ๑๒	เพื่อให้มีน้ำเพื่อการอุปโภคบริโภคเพียงพอตลอดทั้งปี	ประชาชนมีน้ำเพื่อการอุปโภคบริโภคที่เพียงพอตลอดทั้งปี	-	-	๑,๐๐๐,๐๐๐	-	ร้อยละ ๙๐ ของประชาชนมีน้ำเพียงพอตลอดทั้งปี	กองช่าง อบต.ผาบ่อง	
๒๕.	โครงการก่อสร้างพลังงานแสงอาทิตย์ (มาจากแผนหมู่บ้าน ม.๓) (ช่วยห้วยคลี/ห้วยปู่แกง/ไม้เต็งโงม น้ำเพียงดิน)	เพื่อให้มีน้ำเพื่อการอุปโภคบริโภคที่เพียงพอตลอดทั้งปี	ระบบพลังงานแสงอาทิตย์ภายในหมู่บ้าน บ้านห้วยเตือ	-	-	๕๐๐,๐๐๐	-	ร้อยละ ๙๐ ของประชาชนมีน้ำเพียงพอตลอดทั้งปี	กองช่าง อบต.ผาบ่อง	

๑.๑ แผนงาน อุตสาหกรรมและโยธา (ต่อ)

ที่	โครงการ	วัตถุประสงค์	เป้าหมาย (ผลผลิตของโครงการ)	งบประมาณและที่พัฒนา				ตัวชี้วัด (KPI)	ผลที่คาดว่าจะได้รับ	หน่วยงานรับผิดชอบหลัก
				๒๕๖๖ (บาท)	๒๕๖๗ (บาท)	๒๕๖๘ (บาท)	๒๕๖๙ (บาท)			
๒๖.	โครงการปรับปรุงซ่อมแซมทำเรือประมงอุตสาหกรรม (มาจากแผนหมู่บ้าน ม.๓)	เพื่อเป็นแหล่งท่องเที่ยวและพักผ่อนหย่อนใจ	ประชาชนมีสถานที่ท่องเที่ยว สร้างรายได้ และพักผ่อนหย่อนใจ	-	-	-	๑,๐๐๐,๐๐๐	ประชาชนร้อยละ ๙๐ ได้รับความสะดวกในการสัญจรปลอดภัย	กองช่าง อบต.แม่บ้อง	
๒๗.	โครงการก่อสร้างถังเก็บน้ำ คลส. (มาจากแผนหมู่บ้าน ม.๓) /ช่วยปูแกง/ไม้เต็ง/ไม้ไผ่	เพื่อให้ประชาชนมีน้ำสะอาด ทั่วถึงน้ำได้ตลอดทั้งปี	ก่อสร้างถังเก็บน้ำ คลส. (ช่วยปูแกง/ไม้เต็ง/ไม้ไผ่เพียงดิน)	-	๕๐๐,๐๐๐	-	-	ร้อยละ ๘๐ สามารถมีน้ำเข้าพื้นที่เกษตร สามารถเพาะปลูกพืชได้	กองช่าง อบต.แม่บ้อง	
๒๘.	โครงการก่อสร้างระบบประปา (มาจากแผนหมู่บ้าน ม.๓) /ช่วยปูแกง/ไม้เต็ง/ไม้ไผ่	เพื่อให้ประชาชนมีน้ำสะอาด ทั่วถึงน้ำได้ตลอดทั้งปี	ระบบประปา (ช่วยปูแกง/ไม้เต็ง/ไม้ไผ่เพียงดิน)	-	-	-	๕๐๐,๐๐๐	ร้อยละ ๘๐ สามารถมีน้ำเข้าพื้นที่เกษตร สามารถเพาะปลูกพืชได้	กองช่าง อบต.แม่บ้อง	
๒๙.	โครงการปรับปรุงซ่อมแซมทำเรือบ้านหัวเตี้ย/หัวปูแกง/น้ำเพียงดิน	เพื่อเป็นส่งเสริมการท่องเที่ยวเชิงนิเวศน์ บ้านหัวเตี้ย	ปรับปรุงซ่อมแซมทำเรือ บ้านหัวเตี้ย/หัวปูแกง/น้ำเพียงดิน	-	-	๖๐๐,๐๐๐	-	ประชาชนร้อยละ ๙๐ มีน้ำเพื่อการอุปโภคบริโภคเพียงพอ	กองช่าง อบต.แม่บ้อง	

๑.๑ แผนงาน อุตสาหกรรมและโยธา (ต่อ)

ที่	โครงการ	วัตถุประสงค์	เป้าหมาย (ผลผลิตของโครงการ)	งบประมาณและที่ผ่านมา				ตัวชี้วัด (KPI)	ผลที่คาดว่าจะ ได้รับ	หน่วยงาน รับผิดชอบ หลัก
				๒๕๖๖ (บาท)	๒๕๖๗ (บาท)	๒๕๖๘ (บาท)	๒๕๖๙ (บาท)			
๓๐.	โครงการก่อสร้างถนน คสล.ภายในหมู่บ้าน (มาจากแผนหมู่บ้าน ม.๔)	เพื่ออำนวยความสะดวก ปลอดภัยในการสัญจร สร้างความปลอดภัย ในชีวิตและทรัพย์สิน	ถนน คสล.ภายใน หมู่บ้าน	-	-	๕๐๐,๐๐๐	-	ร้อยละ ๙๐ ประชาชนได้รับ ความสะดวก และปลอดภัย	กองช่าง อบต.แม่บ่อ	
๓๑.	โครงการก่อสร้างระบบ ประปาหมู่บ้านแม่สะกิด (มาจากแผนหมู่บ้าน ม.๔)	เพื่อให้ประชาชนมีน้ำ เพื่อการอุปโภคบริโภค ตลอดทั้งปี	ก่อสร้างระบบประปา หมู่บ้านแม่สะกิด	-	-	๕๐๐,๐๐๐	-	ร้อยละ ๘๐ ประชาชนได้รับ ความสะดวก และปลอดภัย	กองช่าง อบต.แม่บ่อ	
๓๒.	โครงการก่อสร้างลานออก กำลังกายนอกประสงค์ ภายในหมู่บ้าน (มาจาก แผนหมู่บ้าน ม.๔)	เพื่อเป็นสถานที่ออก กำลังกายในชุมชน ส่งเสริมสุขภาพที่ดี	ก่อสร้างลานออกกำลัง กาย คสล.นอกประสงค์ บ้านแม่สะกิด	-	-	๕๐๐,๐๐๐	-	ประชาชนได้มี สถานที่ออกกำลังกาย มีสุขภาพที่ดี	กองช่าง อบต.แม่บ่อ	
๓๓.	โครงการปรับปรุงแหล่ง ท่องเที่ยว บ้านแม่สะกิด โดยพญานาค (มาจากแผนหมู่บ้าน ม.๔)	เพื่อให้มีการอนุรักษ์ ทรัพยากรธรรมชาติและ ส่งเสริมการค้า ท่องเที่ยวเชิงนิเวศน์	ประชาชนมรสุมที่ ท่องเที่ยว และเป็น อนุรักษ์ ทรัพยากรธรรมชาติและ ส่งเสริมการท่องเที่ยวเชิง นิเวศน์	-	-	๕๐๐,๐๐๐	-	ร้อยละ ๘๕ ประชาชนมี สถานที่ท่องเที่ยว เชิงนิเวศน์	กองช่าง อบต.แม่บ่อ	

๑.๑ แผนงาน อุตสาหกรรมและโยธา (ต่อ)

ที่	โครงการ	วัตถุประสงค์	เป้าหมาย (ผลผลิตของโครงการ)	งบประมาณและที่ผ่านมา					ตัวชี้วัด (KPI)	ผลที่คาดว่าจะได้รับ	หน่วยงานรับผิดชอบหลัก
				๒๕๖๖ (บาท)	๒๕๖๗ (บาท)	๒๕๖๘ (บาท)	๒๕๖๙ (บาท)	๒๕๗๐ (บาท)			
๓๕.	โครงการซ่อมแซมถนน คลส.ภายในหมู่บ้าน (มาจากแผนหมู่บ้าน ม.๔)	เพื่อความสะดวกปลอดภัยในการสัญจร สร้างความปลอดภัยในชีวิตและทรัพย์สิน	ซ่อมแซมถนน คลส. ภายในหมู่บ้าน	-	-	๔๐๐,๐๐๐	-	-	ร้อยละ ๙๐ ประชาชนได้รับความสะดวก และปลอดภัย	กองช่าง อบต.แม่บ่อ	
๓๕.	โครงการก่อสร้างคลองส่งน้ำ คลส. ภายในหมู่บ้าน (มาจากแผนหมู่บ้าน ม.๔)	เพื่อนำไหลสะดวกไม่เข้าบ้านเรือนประชาชน	ก่อสร้างคลองส่งน้ำ คลส. ภายในหมู่บ้าน	-	-	-	๕๐๐,๐๐๐	-	ร้อยละ ๘๐ ประชาชนได้รับความสะดวก และปลอดภัย	กองช่าง อบต.แม่บ่อ	
๓๖.	โครงการก่อสร้างถังเก็บน้ำ คลส. ภายในหมู่บ้าน (มาจากแผนหมู่บ้าน ม.๔)	เพื่อเก็บน้ำใช้ช่วงฤดูร้อน ได้อย่างเพียงพอ	ก่อสร้างถังเก็บน้ำ คลส. ภายในหมู่บ้าน	-	-	-	๕๐๐,๐๐๐	-	ร้อยละ ๘๕ ประชาชนได้มีสถานที่ออกกำลังกาย มีสภาพที่ดี	กองช่าง อบต.แม่บ่อ	
๓๗.	โครงการแอสฟัลท์ติก คอนกรีต (มาจากแผนหมู่บ้าน ม.๔)	เพื่อความสะดวกในการสัญจร ปลอดภัยในชีวิตและทรัพย์สิน	ปรับปรุงถนน คลส.	-	-	๑,๕๐๐,๐๐๐	-	-	ประชาชนร้อยละ ๙๐ ได้รับความสะดวกในการสัญจร ปลอดภัย	กองช่าง อบต.แม่บ่อ	

๑.๑ แผนงาน อุตสาหกรรมและโยธา (ต่อ)

ที่	โครงการ	วัตถุประสงค์	เป้าหมาย (ผลผลิตของโครงการ)	งบประมาณและที่ผ่านมา				ตัวชี้วัด (KPI)	ผลที่คาดว่าจะ ได้รับ	หน่วยงาน รับผิดชอบ หลัก
				๒๕๖๖ (บาท)	๒๕๖๗ (บาท)	๒๕๖๘ (บาท)	๒๕๖๙ (บาท)			
๓๘.	โครงการล่อกรางระบาย น้ำ/คลองส่งน้ำ ภายใน หมู่บ้าน (มาจากแผน หมู่บ้าน ม.๔)	เพื่อให้มีน้ำไหลออกได้ อย่างสะดวกไม่เข้า ท่วมบริเวณ ประชาชน	ขุดลอกกรางระบายน้ำ คลองส่งน้ำ ภายใน หมู่บ้าน	-	-	-	๕๐๐,๐๐๐	-	ร้อยละ ๙๐ ประชาชนได้รับ ประโยชน์	กองช่าง อบต.ผาบ่อง
๓๙.	โครงการก่อสร้างระบบ พลังงานแสงอาทิตย์ (มาจากแผนหมู่บ้าน ม.๔)	เพื่อให้มีน้ำใช้ด้าน การเกษตรได้ตลอดทั้ง ปี	ก่อสร้างระบบพลังงาน แสงอาทิตย์	-	-	๕๐๐,๐๐๐	-	ร้อยละ ๘๕ ประชาชนได้มี เกษตรกรรมน้ำใช้ เพื่อการเกษตร เพียงพอ	กองช่าง อบต.ผาบ่อง	
๔๐.	โครงการซ่อมแซมคลองส่ง น้ำ คสล. เพื่อการเกษตร (มาจากแผนหมู่บ้าน ม.๔)	เพื่อให้เกษตรกรมีน้ำ เพียงพอตลอดทั้งปี	ซ่อมแซมคลองส่งน้ำ คสล.เพื่อการเกษตร	-	-	-	๕๐๐,๐๐๐	-	ร้อยละ ๘๕ ประชาชนได้มี เกษตรกรรมน้ำใช้ เพื่อการเกษตร เพียงพอ	กองช่าง อบต.ผาบ่อง
๔๑.	โครงการวางกล่องเก็บ ตั้งวัดแม่สะกิด-ท้าย หมู่บ้าน	เพื่อป้องกันน้ำกัดเซาะ ตลิ่งข้างลำน้ำ	วางกล่องเก็บตั้งวัด แม่สะกิด-ท้ายหมู่บ้าน	-	-	๕๐๐,๐๐๐	-	ร้อยละ ๙๐ ประชาชนได้รับ ประโยชน์	กองช่าง อบต.ผาบ่อง	

๑.๑ แผนงาน อุตสาหกรรมและโยธา (ต่อ)

ที่	โครงการ	วัตถุประสงค์	เป้าหมาย (ผลผลิตของโครงการ)	งบประมาณและที่ผ่านมา				ตัวชี้วัด (KPI)	ผลที่คาดว่าจะ ได้รับ	หน่วยงาน รับผิดชอบ หลัก
				๒๕๖๖ (บาท)	๒๕๖๗ (บาท)	๒๕๖๘ (บาท)	๒๕๖๙ (บาท)			
๔๒.	โครงการก่อสร้างถนน คสล.ภายในหมู่บ้าน (มาจากแผนหมู่บ้าน ม.๕)	เพื่อความสะดวก ปลอดภัยในการสัญจร สร้างความปลอดภัย ในชีวิตและทรัพย์สิน	ก่อสร้างถนน คสล. ภายในหมู่บ้าน	-	๕๐๐,๐๐๐	-	-	ร้อยละ ๙๐ ประชาชนได้รับ ความสะดวก และปลอดภัย	กองช่าง อบต.ผาบ่อง	
๔๓.	โครงการซ่อมแซมถนน คสล.ภายในหมู่บ้าน (มาจากแผนหมู่บ้าน ม.๕)	เพื่อความสะดวกใน การสัญจรขนส่ง พืชผลการเกษตรและ สร้างความปลอดภัย ในชีวิตและทรัพย์สิน	ก่อสร้างถนน คสล. กว้าง ๕ ม. ยาว ๑๕๐ ม.หนา ๐.๑๕ ม.พื้นที่รวม ๖๐๐ ตรม.	-	-	๔๐๐,๐๐๐	-	ร้อยละ ๘๐ ประชาชนได้รับ ความสะดวก และปลอดภัย	กองช่าง อบต.ผาบ่อง	
๔๔.	โครงการก่อสร้างลานออก กำลังกายนอกประสงค์ ภายในหมู่บ้าน (มาจาก แผนหมู่บ้าน ม.๕)	เพื่อเป็นสถานที่ออก กำลังกายในชุมชน ส่งเสริมสุขภาพที่ดี	ก่อสร้างลานกีฬา เอนกประสงค์ บ้านท่าโป่ง แดง	-	๔๐๐,๐๐๐	-	-	ร้อยละ ๘๕ ประชาชนได้มี สถานที่ออกกำลังกาย ที่ปลอดภัย สุขภาพที่ดี	กองช่าง อบต.ผาบ่อง	
๔๕.	โครงการแอสฟัลต์ติก คอนกรีต (มาจากแผนหมู่บ้าน ม.๕)	เพื่อความสะดวกใน การสัญจร ปลอดภัย ในชีวิตและทรัพย์สิน	ปรับปรุงถนน คสล. จำนวน ๑ สาย กว้าง ๔ ม. ยาว ๑๕๐ ม.หนา ๐.๑๕ ม. พื้นที่รวม ๖๐๐ ตรม.	-	-	๑,๕๐๐,๐๐๐	-	ประชาชนร้อยละ ๙๐ ได้รับ ความสะดวกใน การสัญจร ปลอดภัย	กองช่าง อบต.ผาบ่อง	

๑.๑ แผนงาน อุตสาหกรรมและโยธา (ต่อ)

ที่	โครงการ	วัตถุประสงค์	เป้าหมาย (ผลผลิตของโครงการ)	งบประมาณและที่ผ่านมา				ตัวชี้วัด (KPI)	ผลที่คาดว่าจะ ได้รับ	หน่วยงาน รับผิดชอบ หลัก
				๒๕๖๖ (บาท)	๒๕๖๗ (บาท)	๒๕๖๘ (บาท)	๒๕๖๙ (บาท)			
๔๖.	โครงการปรับปรุงซ่อมแซมอาคารเอนกประสงค์ (มาจากแผนหมู่บ้าน ม.๕)	เพื่อเป็นที่ประกอบกิจกรรมทางศาสนาในหมู่บ้าน	ประชาชนมีสถานที่ประกอบกิจกรรมทางศาสนาในหมู่บ้าน	-	-	๕๐๐,๐๐๐	-	ร้อยละ ๙๐ ประชาชนได้รับประโยชน์	กองช่าง อบต.ผาบ่อง	
๔๗.	โครงการปรับปรุงซ่อมแซมศาลาทำไร่หรือวัดศิลาตร์ (มาจากแผนหมู่บ้าน ม.๕)	เพื่อเป็นแหล่งท่องเที่ยวและพักผ่อนหย่อนใจ	ประชาชนแหล่งท่องเที่ยวและพักผ่อนหย่อนใจ	-	๑,๕๐๐,๐๐๐	-	-	ร้อยละ ๘๐ ประชาชนได้รับความสะดวกและปลอดภัย	กองช่าง อบต.ผาบ่อง	
๔๘.	โครงการปรับปรุงซ่อมแซมอ่างเก็บน้ำ เพื่อการเกษตร (มาจากแผนหมู่บ้าน ม.๕)	เพื่อเป็นแหล่งกักเก็บน้ำใช้ด้านการเกษตร	ปรับปรุงซ่อมแซมแหล่งน้ำเพื่อการเกษตรและการท่องเที่ยว	-	๕๐๐,๐๐๐	-	-	ร้อยละ ๘๕ ประชาชนได้มีเกษตรกรรมน้ำใช้เพื่อการเกษตรเพียงพอ	กองช่าง อบต.ผาบ่อง	
๔๙.	โครงการซ่อมแซมคลองส่งน้ำ คลส. เพื่อการเกษตร (มาจากแผนหมู่บ้าน ม.๕)	เพื่อให้เกษตรกรมีน้ำเพียงพอต่อการเกษตร	ก่อสร้างคลองส่งน้ำ คลส.	-	-	๕๐๐,๐๐๐	-	ร้อยละ ๘๕ ประชาชนได้มีเกษตรกรรมน้ำใช้เพื่อการเกษตรเพียงพอ	กองช่าง อบต.ผาบ่อง	

๑.๑ แผนงาน อุตสาหกรรมและโยธา (ต่อ)

ที่	โครงการ	วัตถุประสงค์	เป้าหมาย (ผลผลิตของโครงการ)	งบประมาณและที่ผ่านมา				ตัวชี้วัด (KPI)	ผลที่คาดว่าจะได้รับ	หน่วยงานรับผิดชอบหลัก
				๒๕๖๖ (บาท)	๒๕๖๗ (บาท)	๒๕๖๘ (บาท)	๒๕๖๙ (บาท)			
๕๐.	โครงการก่อสร้างวางระบบจ่ายน้ำ คลส. สองข้างทางภายในหมู่บ้าน (มาจากแผนหมู่บ้าน ม.๕)	เพื่อให้มีน้ำไหลออกได้ อย่างสะดวกรวดเร็ว	ก่อสร้างวางระบบจ่ายน้ำ คลส. สองข้างทางภายในหมู่บ้าน	-	-	๕๐๐,๐๐๐	-	ร้อยละ ๙๐ ประชาชนได้รับประโยชน์	กองช่าง อบต.ผาบ่อง	
๕๑.	โครงการก่อสร้างศาลาเอนกประสงค์ (บริเวณป่าช้า) (มาจากแผนหมู่บ้าน ม.๕)	เพื่อเป็นสถานที่ประกอบพิธีทางศาสนา และกิจกรรมทางศาสนา	ก่อสร้างศาลาเอนกประสงค์	-	๕๐๐,๐๐๐	-	-	ร้อยละ ๘๐ ประชาชนได้รับความสะดวก และปลอดภัย	กองช่าง อบต.ผาบ่อง	
๕๒.	โครงการจัดหาแหล่งเพื่อการเกษตร (มาจากแผนหมู่บ้าน ม.๕)	เพื่อเป็นแหล่งกักเก็บน้ำใช้ด้านการเกษตร	ปรับปรุงซ่อมแซมแหล่งน้ำเพื่อการเกษตรและการท่องเที่ยว	-	-	๕๐๐,๐๐๐	-	ร้อยละ ๘๕ ประชาชนได้มีเกษตรกรรมน้ำใช้เพื่อการเกษตรเพียงพอ	กองช่าง อบต.ผาบ่อง	
๕๓.	โครงการขยายเขตไฟฟ้า/ไฟกิ่งภายในหมู่บ้าน (มาจากแผนหมู่บ้าน ม.๕)	เพื่อให้มีแสงไฟส่องสว่างเพียงพอ	ขยายเขตไฟฟ้า/ไฟกิ่งภายในหมู่บ้าน	-	-	๕๐๐,๐๐๐	-	ร้อยละ ๘๕ ประชาชนได้มีแสงไฟสว่างเพียงพอ	กองช่าง อบต.ผาบ่อง	

๑.๑ แผนงาน อุตสาหกรรมและโยธา (ต่อ)

ที่	โครงการ	วัตถุประสงค์	เป้าหมาย (ผลผลิตของโครงการ)	งบประมาณและที่ผ่านมา				ตัวชี้วัด (KPI)	ผลที่คาดว่าจะได้รับ	หน่วยงานรับผิดชอบหลัก
				๒๕๖๖ (บาท)	๒๕๖๗ (บาท)	๒๕๖๘ (บาท)	๒๕๖๙ (บาท)			
๕๔.	โครงการก่อสร้างถนน คล.ภายในหมู่บ้าน (มาจากแผนหมู่บ้าน ม.๖)	เพื่อความสะดวกในการสัญจรขนส่งผลผลิตเกษตรและสร้างความปลอดภัยในชีวิตและทรัพย์สิน	ปรับปรุงถนน คล.	-	๕๐๐,๐๐๐	-	-	ประชาชนได้รับความสะดวกปลอดภัย สามารถอุปโภคบริโภคได้	มีความสะดวกในการสัญจรและมีความปลอดภัย สามารถอุปโภคบริโภคได้	กองช่าง อบต.ผาบ่อง
๕๕.	โครงการซ่อมแซมคลองส่งน้ำ คล. (มาจากแผนหมู่บ้าน ม.๖)	เพื่อให้มีน้ำเพื่อการเกษตรได้อย่างสะดวก	คลองส่งน้ำ คล. ของเกษตรกร	-	-	๕๐๐,๐๐๐	-	ประชาชนร้อยละ ๖๐ สามารถมีน้ำเข้าสู่พื้นที่เกษตร สามารถปลูกพืชได้	สามารถมีน้ำเข้าสู่พื้นที่เกษตร สามารถเพาะปลูกพืชได้	กองช่าง อบต.ผาบ่อง
๕๖.	โครงการก่อสร้างถังเก็บน้ำ คล. ภายในหมู่บ้าน (มาจากแผนหมู่บ้าน ม.๖)	เพื่อเป็นการกักเก็บน้ำ คล. เพื่อการอุปโภคบริโภค	ก่อสร้างถังเก็บน้ำ คล. ภายในหมู่บ้าน	-	-	๗๐๐,๐๐๐	-	ประชาชนร้อยละ ๙๐ มีน้ำเพื่อการอุปโภคบริโภคเพียงพอ	ประชาชนมีน้ำเพื่อการอุปโภคบริโภคเพียงพอ	กองช่าง อบต.ผาบ่อง
๕๗.	โครงการก่อสร้างอาคารเอนกประสงค์ (มาจากแผนหมู่บ้าน ม.๖)	เพื่อเป็นสถานที่จัดกิจกรรมหมู่บ้าน	ก่อสร้างอาคารเอนกประสงค์ บ้านห้วยโป่งกาน	-	๕๐๐,๐๐๐	-	-	ร้อยละ ๗๐ ของประชาชนได้รับผลประโยชน์จากการจัดกิจกรรมของหมู่บ้าน	ประชาชนได้รับผลประโยชน์ในการจัดกิจกรรมของหมู่บ้าน	กองช่าง อบต.ผาบ่อง

๑.๑ แผนงาน อุตสาหกรรมและโยธา (ต่อ)

ที่	โครงการ	วัตถุประสงค์	เป้าหมาย (ผลผลิตของโครงการ)	งบประมาณและที่ผ่านมา					ตัวชี้วัด (KPI)	ผลที่คาดว่าจะ ได้รับ	หน่วยงาน รับผิดชอบ หลัก
				๒๕๖๖ (บาท)	๒๕๖๗ (บาท)	๒๕๖๘ (บาท)	๒๕๖๙ (บาท)	๒๕๗๐ (บาท)			
๕๘.	โครงการปรับปรุงซ่อมแซม ถนนดินเข้าพื้นที่การเกษตร (มาจากแผนหมู่บ้าน ม.๖)	เพื่อความสะดวกในการสัญจร การสัญจร ขนส่ง พืชผลการเกษตรและ สร้างความปลอดภัย ในชีวิตและทรัพย์สิน	ปรับปรุงซ่อมแซมถนนดิน กว้าง ๔.๐๐ เมตร ยาว ๑,๐๐๐ เมตร	-	๕๐๐,๐๐๐	-	-	-	การสัญจร สะดวกและ ปลอดภัย สามารถลด อุบัติเหตุได้	มีความสะดวกใน การสัญจร ขนส่ง พืชผลการเกษตรและ มีความปลอดภัย	กองช่าง อบต.ผาบ่อง
๕๙.	โครงการซ่อมแซมถนน คสล.ภายในหมู่บ้าน (มาจากแผนหมู่บ้าน ม.๖)	เพื่อความสะดวกในการสัญจร การสัญจร ขนส่ง พืชผลการเกษตรและ สร้างความปลอดภัย ในชีวิตและทรัพย์สิน	ซ่อมแซม ถนน คสล.	-	-	๕๐๐,๐๐๐	-	การสัญจร สะดวกและ ปลอดภัย สามารถลด อุบัติเหตุได้	มีความสะดวกใน การสัญจร ขนส่ง พืชผลการเกษตรและ มีความปลอดภัย	กองช่าง อบต.ผาบ่อง	
๖๐.	โครงการขยายเขตไฟฟ้า ภายในหมู่บ้าน (มาจากแผนหมู่บ้าน ม.๖) บ้านผาแดง	เพื่อความสะดวกในการ การใช้ชีวิตประจำวัน และการประกอบ อาชีพ	ระบบไฟฟ้า	๒๐๐,๐๐๐	-	-	-	ร้อยละ ๑๐๐ ของประชาชน ได้รับการ ยกระดับ คุณภาพชีวิตที่ดี	มีประชาชนมี คุณภาพชีวิตที่ดี ขึ้น	กองช่าง อบต.ผาบ่อง การไฟฟ้า จ.มส.	
๖๑	โครงการก่อสร้างสะพาน ข้ามแม่น้ำแม่เจ้า	เพื่อการสัญจรไปมา สะดวกปลอดภัย	ก่อสร้างสะพานข้ามแม่น้ำ แม่เจ้า	-	-	-	๘๐๐,๐๐๐	ร้อยละ ๘๐ ของ ประชาชนได้รับ การยกระดับ คุณภาพชีวิตที่ดี	ประชาชนมี สะพานเพื่อใช้การ ขนส่งพืชผล การเกษตร	กองช่าง อบต.ผาบ่อง แขวงการ ทาง มส.	

๑.๑ แผนงาน อุตสาหกรรมและโยธา (ต่อ)

ที่	โครงการ	วัตถุประสงค์	เป้าหมาย (ผลผลิตของโครงการ)	งบประมาณและที่ผ่านมา					ตัวชี้วัด (KPI)	ผลที่คาดว่าจะได้รับ	หน่วยงานรับผิดชอบหลัก
				๒๕๖๖ (บาท)	๒๕๖๗ (บาท)	๒๕๖๘ (บาท)	๒๕๖๙ (บาท)	๒๕๗๐ (บาท)			
๖๒.	โครงการซ่อมแซมระบบประปาหมู่บ้าน (มาจากแผนหมู่บ้าน ม.๖)	เพื่อมีน้ำใช้เพื่อการอุปโภค-บริโภคเพียงพอลดทั้งปี	ซ่อมแซมระบบประปาหมู่บ้าน	-	๕๐๐,๐๐๐	-	-	-	ร้อยละ ๑๐๐ ของประชาชนได้รับการยกระดับคุณภาพชีวิตที่ดี	กองช่าง อบต.ผาบ่อง	
๖๓.	โครงการซ่อมแซมฝายชะลอน้ำ (มาจากแผนหมู่บ้าน ม.๖)	เพื่อมีน้ำใช้เพื่อการอุปโภค-บริโภคเพียงพอลดทั้งปี	ซ่อมแซมฝายชะลอน้ำ	-	-	๕๐๐,๐๐๐	-	ร้อยละ ๑๐๐ ของประชาชนได้รับการยกระดับคุณภาพชีวิตที่ดี	ประชาชนมีน้ำใช้เพื่อการเกษตรเพียงพอลดทั้งปี	กองช่าง อบต.ผาบ่อง	
๖๔.	โครงการซ่อมแซมถังเก็บน้ำ คสล. ภายในหมู่บ้าน (มาจากแผนหมู่บ้าน ม.๖) พยอมนาเจ็ดลือ	เพื่อมีที่กักเก็บน้ำใช้เพื่อการอุปโภค-บริโภคเพียงพอลดทั้งปี	ซ่อมแซมถังเก็บน้ำ คสล. ภายในหมู่บ้าน	-	๒๐๐,๐๐๐	-	-	ร้อยละ ๑๐๐ ของประชาชนได้รับการยกระดับคุณภาพชีวิตที่ดี	มีประชาชนมีคุณภาพชีวิตที่ดีขึ้น	กองช่าง อบต.ผาบ่อง การไฟฟ้า จ.มส.	
๖๕.	โครงการขยายระบบสายตามสายภายในหมู่บ้าน	เพื่อได้รับข้อมูลข่าวของทางราชการได้อย่างทั่วถึง	ซ่อมแซมสายตามสายภายในหมู่บ้าน	-	-	-	๕๐๐,๐๐๐	ร้อยละ ๘๐ ของประชาชนได้รับการยกระดับคุณภาพชีวิตที่ดี	ประชาชนมีสะพานเพื่อใช้การขนส่งพืชผล การเกษตร	กองช่าง อบต.ผาบ่อง แขวงการ ทาง มส.	

๑.๑ แผนงาน อุตสาหกรรมและโยธา (ต่อ)

ที่	โครงการ	วัตถุประสงค์	เป้าหมาย (ผลผลิตของโครงการ)	งบประมาณและที่ผ่านมา					ตัวชี้วัด (KPI)	ผลที่คาดว่าจะได้รับ	หน่วยงานรับผิดชอบหลัก
				๒๕๖๖ (บาท)	๒๕๖๗ (บาท)	๒๕๖๘ (บาท)	๒๕๖๙ (บาท)	๒๕๗๐ (บาท)			
๖๖.	โครงการติดตั้งเฟ็กภายในหมู่บ้าน (มาจากแผนหมู่บ้าน ม.๖)	เพื่อให้มีแสงไฟส่องสว่าง ป้องกันอุบัติเหตุที่อาจเกิดขึ้นได้	ติดตั้งเฟ็กภายในหมู่บ้าน	-	๕๐๐,๐๐๐	-	-	-	ร้อยละ ๑๐๐ ของประชาชนได้รับการยกระดับคุณภาพชีวิตที่ดี	ประชาชนมีไฟส่องสว่างที่เพียงพอเพียงพอลดทั้งปี	กองช่าง อบต.ผาบ่อง
๖๗.	โครงการติดตั้งระบบพลังงานแสงอาทิตย์ (มาจากแผนหมู่บ้าน ม.๖)	เพื่อมีน้ำใช้เพื่อการเพื่อการเกษตรเพียงพอลดทั้งปี	ติดตั้งระบบพลังงานแสงอาทิตย์	-	-	๕๐๐,๐๐๐	-	-	ร้อยละ ๑๐๐ ของประชาชนได้รับการยกระดับคุณภาพชีวิตที่ดี	ประชาชนมีน้ำใช้เพื่อการเกษตรเพียงพอลดทั้งปี	กองช่าง อบต.ผาบ่อง
๖๘.	โครงการก่อสร้างถนนคสล. ภายในหมู่บ้าน (มาจากแผนหมู่บ้าน ม.๗)	เพื่อความสะดวกในการเดินทางและความปลอดภัยในชีวิตและทรัพย์สิน	ก่อสร้างถนน คสล. ภายในหมู่บ้าน	-	๕๐๐,๐๐๐	-	-	-	ประชาชนได้รับความสะดวกในการสัญจรและมีความปลอดภัย	มีความสะดวกในการสัญจรและมีความปลอดภัย	กองช่าง อบต.ผาบ่อง
๖๙	โครงการก่อสร้างฝายเก็บน้ำ (มาจากแผนหมู่บ้าน ม.๗)	เพื่อมีน้ำใช้เพื่อการเพื่อการเกษตรเพียงพอลดทั้งปี	ก่อสร้างฝายเก็บน้ำ (มาจากแผนหมู่บ้าน ม.๗)	-	-	-	-	๖๐๐,๐๐๐	ร้อยละ ๑๐๐ ของประชาชนได้รับการยกระดับคุณภาพชีวิตที่ดี	ประชาชนมีน้ำใช้เพื่อการเกษตรเพียงพอลดทั้งปี	กองช่าง อบต.ผาบ่อง

๑.๑ แผนงาน อุตสาหกรรมและโยธา (ต่อ)

ที่	โครงการ	วัตถุประสงค์	เป้าหมาย (ผลผลิตของโครงการ)	งบประมาณและที่ผ่านมา				ตัวชี้วัด (KPI)	ผลที่คาดว่าจะได้รับ	หน่วยงานรับผิดชอบหลัก
				๒๕๖๖ (บาท)	๒๕๖๗ (บาท)	๒๕๖๘ (บาท)	๒๕๖๙ (บาท)			
๗๐.	โครงการติดตั้งระบบพลังงานแสงอาทิตย์ (มาจากแผนหมู่บ้าน ม.๗)	เพื่อมีน้ำใช้เพื่อการเพื่อการเกษตร เพียงพอตลอดทั้งปี	ติดตั้งระบบพลังงานแสงอาทิตย์	-	-	๓๐๐,๐๐๐	-	ร้อยละ ๑๐๐ ของประชาชนที่ได้รับการให้บริการระดับคุณภาพชีวิตที่ดี	ประชาชนมีน้ำใช้เพื่อการเกษตร เพียงพอตลอดทั้งปี	กองช่าง อบต.ผาบ่อง
๗๑.	โครงการก่อสร้างบ่อขยะในหมู่บ้าน (มาจากแผนหมู่บ้าน ม.๗)	เพื่อเป็นการรักษาความสะอาดของหมู่บ้าน และดูแลสุขภาพอนามัย	ก่อสร้างบ่อขยะภายในหมู่บ้าน บ้านห้วยแก้ว	-	-	๕๐๐,๐๐๐	-	ร้อยละ ๘๐ ประชาชนได้มีบ่อขยะและกำจัดขยะถูกสุขอนามัย	ประชาชนได้มีบ่อขยะและกำจัดขยะ ถูกสุขอนามัย	กองช่าง อบต.ผาบ่อง พสจ.มส.
๗๒.	โครงการก่อสร้างระบบประปาหมู่บ้าน (มาจากแผนหมู่บ้าน ม.๗)	เพื่อมีน้ำเพื่อการอุปโภคบริโภค เพียงพอ	ก่อสร้างระบบประปาภายในหมู่บ้าน บ้านห้วยแก้ว	๕๐๐,๐๐๐	-	-	-	ร้อยละ ๙๐ ประชาชนได้รับประโยชน์มีน้ำอุปโภคบริโภค เพียงพอ	ประชาชนได้รับประโยชน์มีน้ำอุปโภคบริโภค เพียงพอ	กองช่าง อบต.ผาบ่อง
๗๓.	โครงการก่อสร้างอ่างเก็บน้ำ (มาจากแผนหมู่บ้าน ม.๗)	เพื่อมีน้ำเพียงพอในการกักเก็บน้ำเพียงพอด้านการเกษตร	ก่อสร้างอ่างเก็บน้ำ คสล. บ้านห้วยแก้ว หมู่ที่ ๗	-	-	-	๕๐๐,๐๐๐	ร้อยละ ๙๐ ประชาชนได้รับประโยชน์มีน้ำเพื่อการเกษตร เพียงพอ	ประชาชนได้รับประโยชน์มีน้ำเพื่อการเกษตร เพียงพอ	กองช่าง อบต.ผาบ่อง

๑.๑ แผนงาน อุตสาหกรรมและโยธา (ต่อ)

ที่	โครงการ	วัตถุประสงค์	เป้าหมาย (ผลผลิตของโครงการ)	งบประมาณและที่ผ่านมา					ตัวชี้วัด (KPI)	ผลที่คาดว่าจะ ได้รับ	หน่วยงาน รับผิดชอบ หลัก
				๒๕๖๖ (บาท)	๒๕๖๗ (บาท)	๒๕๖๘ (บาท)	๒๕๖๙ (บาท)	๒๕๗๐ (บาท)			
๓๔.	โครงการปรับปรุงซ่อมแซมถนนดินเข้าพื้นที่การเกษตร (มาจากแผนหมู่บ้าน ม.๗)	เพื่อสะดวกใช้ในการขนพืชผลทางการเกษตร	ปรับปรุงซ่อมแซมถนนดินเข้าพื้นที่การเกษตร	-	๖๐๐,๐๐๐	-	-	-	ร้อยละ ๗๐ ได้รับประโยชน์ในการขนพืชผลทางการเกษตร	กองช่าง อบต.ผาบ่อง	
๓๕.	โครงการซ่อมแซมเสี่ยตามสายภายในหมู่บ้าน	เพื่อให้ประชาชนได้รับข้อมูลข่าวสารของทางราชการได้อย่างทั่วถึง	ซ่อมแซมเสี่ยตามสายภายในหมู่บ้าน	-	-	๓๐๐,๐๐๐	-	-	ร้อยละ ๗๐ ได้รับข้อมูลข่าวสารของทางราชการได้อย่างทั่วถึง	กองช่าง อบต.ผาบ่อง	
๓๖.	โครงการจัดหางัดเก็บน้ำไฟเบอร์/รายครัวเรือน ขนาด ๒,๐๐๐ ลิตร	เพื่อมีน้ำเพื่อการอุปโภคบริโภคเพียงพอ	จัดหางัดเก็บน้ำไฟเบอร์/รายครัวเรือน ขนาด ๒,๐๐๐ ลิตร	-	๓๐๐,๐๐๐	-	-	-	ร้อยละ ๕๐ ประชาชนได้รับประโยชน์มีน้ำอุปโภคบริโภคเพียงพอ		

๑.๑ แผนงาน อุตสาหกรรมและโยธา (ต่อ)

ที่	โครงการ	วัตถุประสงค์	เป้าหมาย (ผลผลิตของโครงการ)	งบประมาณและที่ผ่านมา					ตัวชี้วัด (KPI)	ผลที่คาดว่าจะ ได้รับ	หน่วยงาน รับผิดชอบ หลัก
				๒๕๖๖ (บาท)	๒๕๖๗ (บาท)	๒๕๖๘ (บาท)	๒๕๖๙ (บาท)	๒๕๗๐ (บาท)			
๗๗.	โครงการก่อสร้างถังพักน้ำ คสล.บ้านห้วยเสือเต่า (มาจากแผนหมู่บ้าน ม.๘)	เพื่อก่อสร้างถังประปา เก็บน้ำให้สามารถเก็บ น้ำไว้ใช้ตลอดทั้งปี	ก่อสร้างถังพักน้ำ คสล.	-	-	-	-	๕๐๐,๐๐๐	สามารถเก็บเก็บ น้ำก่อนจ่ายไปยัง ครัวเรือนต่างๆ ภายในหมู่บ้าน	กองช่าง อบต.ผาบ่อง	
๗๘.	โครงการก่อสร้างระบบ กรองน้ำ ห่อมแม่สาวอู (มาจากแผนหมู่บ้าน ม.๘)	เพื่อก่อสร้างถังกรอง น้ำให้สามารถเก็บน้ำ ไว้ใช้ตลอดทั้งปี	ก่อสร้างถังกรองน้ำ คสล.	-	๕๐๐,๐๐๐	-	-	-	ประชาชนมีน้ำ ใช้ในการอุปโภค ทุกครัวเรือนและ มีน้ำสะอาดใช้	กองช่าง อบต.ผาบ่อง	
๗๙.	โครงการขยายเขตรบบ ประปาหมู่บ้าน (มาจาก แผนหมู่บ้าน ม.๘)	เพื่อให้สามารถใช้น้ำ เพื่อการอุปโภคทุก ครัวเรือนและมีน้ำ สะอาดใช้เพียงพอ	ระบบประปาภายใน หมู่บ้าน	-	๕๐๐,๐๐๐	-	-	-	ประชาชนมีน้ำ ใช้ในการอุปโภค ทุกครัวเรือนและ มีน้ำสะอาดใช้	กองช่าง อบต.ผาบ่อง	
๘๐.	โครงการปรับปรุงซ่อมแซม สถานี (มาจากแผนหมู่บ้าน ม.๘)	เพื่อใช้ในการประกอบ พิธีและกิจกรรมทาง ศาสนา	ปรับปรุงซ่อมแซมสถานี	-	-	๕๐๐,๐๐๐	-	-	ร้อยละ ๗๐ ประชาชนได้รับ ประโยชน์	กองช่าง อบต.ผาบ่อง	

๑.๑ แผนงาน อุตสาหกรรมและโยธา (ต่อ)

ที่	โครงการ	วัตถุประสงค์	เป้าหมาย (ผลผลิตของโครงการ)	งบประมาณและที่ผ่านมา				ตัวชี้วัด (KPI)	ผลที่คาดว่าจะ ได้รับ	หน่วยงาน รับผิดชอบ หลัก
				๒๕๖๖ (บาท)	๒๕๖๗ (บาท)	๒๕๖๘ (บาท)	๒๕๖๙ (บาท)			
๘๑.	โครงการก่อสร้างบ่อขยะในหมู่บ้าน (มาจากแผนหมู่บ้าน ม.๘)	เพื่อเป็นการรักษาความสะอาดของหมู่บ้าน และถูกสุขอนามัย	ก่อสร้างบ่อขยะภายในหมู่บ้าน บ้านห้วยเสือเต่า	-	-	-	๕๐๐,๐๐๐ (บาท)	ร้อยละ ๘๐ ประชาชนได้มีบ่อขยะและกำจัดขยะถูกสุขอนามัย	กองช่าง อบต.ผาบ่อง	
๘๒.	โครงการซ่อมแซมอาคารเอนกประสงค์ (มาจากแผนหมู่บ้าน ม.๘)	เพื่อเป็นสถานที่จัดกิจกรรมของหมู่บ้าน	ก่อสร้างอาคารเอนกประสงค์ภายในหมู่บ้าน บ้านห้วยเสือเต่า	๕๐๐,๐๐๐	-	-	-	ร้อยละ ๘๐ ของประชาชนได้รับผลประโยชน์ในการจัดกิจกรรมของหมู่บ้าน	กองช่าง อบต.ผาบ่อง	
๘๓.	โครงการก่อสร้างถนนคสล. (มาจากแผนหมู่บ้าน ม.๘)	เพื่อความสะดวกในการสัญจรขนส่งพืชผลการเกษตรและสร้างความปลอดภัยในชีวิตและทรัพย์สิน	ก่อสร้างถนน คสล. ภายในหมู่บ้าน	-	-	-	๕๐๐,๐๐๐	ประชาชนได้รับความสะดวกปลอดภัย สามารถลดอุบัติเหตุได้	กองช่าง อบต.ผาบ่อง	
๘๔.	โครงการก่อสร้างร่องระบายน้ำ คสล. ภายในหมู่บ้าน (มาจากแผนหมู่บ้าน ม.๘)	เพื่อให้น้ำไหลได้สะดวก ไม่เกิดการอุดตัน	ก่อสร้างร่องระบายน้ำ คสล. เข้าพื้นที่การเกษตร	-	-	-	๖๐๐,๐๐๐	สามารถระบายน้ำได้ดีและประชาชนได้รับความสะดวกและปลอดภัย	กองช่าง อบต.ผาบ่อง	

๑.๑ แผนงาน อุตสาหกรรมและโยธา (ต่อ)

แบบ ผ.๐๒

ที่	โครงการ	วัตถุประสงค์	เป้าหมาย (ผลผลิตของโครงการ)	งบประมาณและที่ผ่านมา				ตัวชี้วัด (KPI)	ผลที่คาดว่าจะ ได้รับ	หน่วยงาน รับผิดชอบ หลัก
				๒๕๖๖ (บาท)	๒๕๖๗ (บาท)	๒๕๖๘ (บาท)	๒๕๖๙ (บาท)			
๘๕.	โครงการขยายเขตรบบไฟฟ้าภายในหมู่บ้าน (มาจากแผนหมู่บ้าน ม.๘)	เพื่อให้ประชาชนมีไฟฟ้าใช้ทุกหลังคาเรือน	ก่อสร้างระบบไฟฟ้าเข้าหมู่บ้านนำส้อมมีไฟฟ้าใช้ทุกหลังคาเรือน	-	๓๐๐,๐๐๐	-	-	-	ประชาชนร้อยละ ๑๐๐ มีไฟฟ้าใช้ทุกหลังคาเรือน	กองช่าง อบต.ผาบ่อง การไฟฟ้า ส่วนภูมิภาค ม.๘.
๘๖.	โครงการซ่อมแซมระบบเสียด้านสาย (มาจากแผนหมู่บ้าน ม.๘)	เพื่อให้ประชาชนได้รับข่าวสารทันเหตุการณ์	ซ่อมแซมระบบเสียด้านสายภายในหมู่บ้าน	-	-	๕๐๐,๐๐๐	-	ประชาชนร้อยละ ๗๐ ได้รับประโยชน์	กองช่าง อบต.ผาบ่อง	
๘๗.	โครงการปรับปรุงถนนเข้าพื้นที่การเกษตร (มาจากแผนหมู่บ้าน ม.๘)	เพื่อความสะดวกในการสัญจร ขนส่งพืชผลการเกษตรและสร้างความปลอดภัยในชีวิตและทรัพย์สิน	โดยปรับถนนเข้าพื้นที่การเกษตร	-	๕๐๐,๐๐๐	-	-	ร้อยละ ๙๐ ประชาชนได้รับการสัญจรขนส่งพืชผลการเกษตร	กองช่าง อบต.ผาบ่อง	
๘๘.	โครงการซ่อมแซมถนนคสล. (มาจากแผนหมู่บ้าน ม.๘)	เพื่อความสะดวกในการสัญจร ขนส่งพืชผลการเกษตรและสร้างความปลอดภัยในชีวิตและทรัพย์สิน	ก่อสร้างถนน คสล. ภายในหมู่บ้าน	-	-	๕๐๐,๐๐๐	-	ร้อยละ ๙๐ ประชาชนและนักวิ่งได้รับความสะดวกปลอดภัย	กองช่าง อบต.ผาบ่อง	

๑.๑ แผนงาน อุตสาหกรรมและโยธา (ต่อ)

ที่	โครงการ	วัตถุประสงค์	เป้าหมาย (ผลผลิตของโครงการ)	งบประมาณและที่ผ่านมา					ตัวชี้วัด (KPI)	ผลที่คาดว่าจะ ได้รับ	หน่วยงาน รับผิดชอบ หลัก
				๒๕๖๖ (บาท)	๒๕๖๗ (บาท)	๒๕๖๘ (บาท)	๒๕๖๙ (บาท)	๒๕๗๐ (บาท)			
๘๙.	โครงการก่อสร้างลานกีฬา เอนกประสงค์ (มาจาก แผนหมู่บ้าน ม.๘)	เพื่อเป็นสถานที่ออกกำลังกาย ของหมู่บ้าน และถูกสุขอนามัย	ก่อสร้างลานกีฬา เอนกประสงค์บ้านห้วย เสือเฒ่า	-	-	๕๐๐,๐๐๐	-	-	ร้อยละ ๘๐ ประชาชนได้มี สถานที่ออกกำลังกาย กำลังทางไกลยา เสพติด	กองช่าง อบต.ผาบ่อง	
๙๐.	โครงการวางกล่องเก็บเงิน ในหมู่บ้าน (มาจากแผน หมู่บ้าน ม.๘)	เพื่อป้องกันน้ำกัดเซาะ ที่อยู่อาศัยของ ประชาชน	วางกล่องเก็บเงินใน หมู่บ้าน	๗๐๐,๐๐๐	-	-	-	-	ร้อยละ ๘๐ ของ ประชาชนได้รับ ผลประโยชน์	กองช่าง อบต.ผาบ่อง	
๙๑.	โครงการก่อสร้างฝาย/ ซ่อมแซมคลองส่งน้ำเข้า พื้นที่การเกษตร (มาจาก แผนหมู่บ้าน ม.๘)	เพื่อให้มีน้ำไหลได้ สะดวก	ก่อสร้าง/ซ่อมแซมคลอง ส่งน้ำเข้าพื้นที่การเกษตร	-	-	-	๙๐๐,๐๐๐	-	ประชาชนร้อยละ ๖๐ ได้รับ ประโยชน์	กองช่าง อบต.ผาบ่อง	
๙๒.	โครงการซ่อมแซมราง ระบายน้ำ คสล.ภายใน หมู่บ้าน (มาจากแผน หมู่บ้าน ม.๘)	เพื่อให้มีน้ำไหลได้ สะดวก ไม่เกิดการอุดตัน	ก่อสร้างร่องระบายน้ำ คสล. กว้าง ๐.๕ ม. ยาว ๑๕๐ ม. ลึก ๐.๔ ม.	-	-	๓๐๐,๐๐๐	-	-	ร้อยละ ๘๐ สามารถระบาย น้ำได้ดีและ ประชาชนได้รับ ความสะดวก และปลอดภัย	กองช่าง อบต.ผาบ่อง	

๑.๑ แผนงาน อุตสาหกรรมและโยธา (ต่อ)

ที่	โครงการ	วัตถุประสงค์	เป้าหมาย (ผลผลิตของโครงการ)	งบประมาณและที่ผ่านมา					ตัวชี้วัด (KPI)	ผลที่คาดว่าจะ ได้รับ	หน่วยงาน รับผิดชอบ หลัก
				๒๕๖๖ (บาท)	๒๕๖๗ (บาท)	๒๕๖๘ (บาท)	๒๕๖๙ (บาท)	๒๕๗๐ (บาท)			
๙๓.	โครงการติดตั้งระบบพลังงานแสงอาทิตย์ (มาจากแผนหมู่บ้าน ม.๘)	เพื่อให้มีน้ำใช้ช่วงฤดูร้อนเพียงพอ	ติดตั้งระบบพลังงานแสงอาทิตย์	-	-	๒๐๐,๐๐๐	-	-	ร้อยละ ๘๐ ประชาชนใช้ประโยชน์	กองช่าง อบต.ผาบ่อง	
๙๔.	โครงการถนนแอลฟัลติกส์ ในหมู่บ้าน (มาจากแผนหมู่บ้าน ม.๘)	เพื่อป้องกันอันตรายที่อาจเกิดขึ้นจากการสัญจรไปมา	ถนนแอลฟัลติกส์ ในหมู่บ้าน	-	๗๐๐,๐๐๐	-	-	-	ร้อยละ ๘๐ ของประชาชนได้รับผลประโยชน์	กองช่าง อบต.ผาบ่อง	
๙๕.	โครงการซ่อมแซมถนน คสล.ภายในหมู่บ้าน (มาจากแผนหมู่บ้าน ม.๘)	เพื่อป้องกันอันตรายที่อาจเกิดขึ้นจากการสัญจรไปมา	ซ่อมแซมถนน คสล.ภายในหมู่บ้าน	-	-	-	๕๐๐,๐๐๐	-	ประชาชนร้อยละ ๖๐ ได้รับประโยชน์	กองช่าง อบต.ผาบ่อง	
๙๖.	โครงการก่อสร้างถนน คสล.ภายในหมู่บ้าน เชื่อมระหว่างหนองเขียว (มาจากแผนหมู่บ้าน ม.๘)	เพื่อป้องกันอันตรายที่อาจเกิดขึ้นจากการสัญจรไปมา	ก่อสร้างถนน คสล.ภายในหมู่บ้าน เชื่อมระหว่างหนองเขียว	-	๕๐๐,๐๐๐	-	-	-	ประชาชนร้อยละ ๖๐ ได้รับประโยชน์	กองช่าง อบต.ผาบ่อง	

๑.๑ แผนงาน อุตสาหกรรมและโยธา (ต่อ)

ที่	โครงการ	วัตถุประสงค์	เป้าหมาย (ผลผลิตของโครงการ)	งบประมาณและที่ผ่านมา				ตัวชี้วัด (KPI)	ผลที่คาดว่าจะ ได้รับ	หน่วยงาน รับผิดชอบ หลัก
				๒๕๖๖ (บาท)	๒๕๖๗ (บาท)	๒๕๖๘ (บาท)	๒๕๖๙ (บาท)			
๙๗.	โครงการก่อสร้างระบบไฟฟ้าภายในหมู่บ้าน (มาจากแผนหมู่บ้าน ม.๙)	เพื่อให้ประชาชนมีไฟฟ้าใช้ทุกหลังคาเรือน	ก่อสร้างระบบไฟฟ้าเข้าหมู่บ้านน้ำส้มมีไฟฟ้าใช้ทุกหลังคาเรือน	-	๒,๕๐๐,๐๐๐	-	-	-	ประชาชนร้อยละ ๑๐๐ มีไฟฟ้าใช้ทุกหลังคาเรือน	กองช่าง อบต.ผาบ่อง การไฟฟ้า ส่วนภูมิภาค มส.
๙๘.	โครงการก่อสร้างอาคารบ่อน้ำดื่ม (มาจากแผนหมู่บ้าน ม.๙)	เพื่อก่อสร้างถังประปาเก็บน้ำ ให้สามารถเก็บน้ำไว้ใช้ตลอดทั้งปี	ก่อสร้างอาคารบ่อน้ำดื่ม. ภายในหมู่บ้าน	-	-	๖๐๐,๐๐๐	-	-	ประชาชนมีน้ำใช้ในการอุปโภคบริโภคทุกครัวเรือนและมีน้ำสะอาดใช้	กองช่าง อบต.ผาบ่อง
๙๙.	โครงการขยายระบบประปาหมู่บ้าน (มาจากแผนหมู่บ้าน ม.๙)	เพื่อให้สามารถใช้น้ำเพื่อการอุปโภคบริโภคครัวเรือนและมีน้ำสะอาดใช้ทั้งปี	ขยายเขตประปาภายในหมู่บ้านน้ำส้ม	-	-	-	๑,๐๐๐,๐๐๐	-	ประชาชนมีน้ำใช้ในการอุปโภคบริโภคทุกครัวเรือนและมีน้ำสะอาดใช้	กองช่าง อบต.ผาบ่อง
๑๐๐	โครงการก่อสร้างถนนคสล. (มาจากแผนหมู่บ้าน ม.๙)	เพื่อความสะดวกในการสัญจรขนส่งพืชผลการเกษตรและสร้างความปลอดภัยในชีวิตและทรัพย์สิน	ก่อสร้างถนน คสล. ภายในหมู่บ้าน	-	-	๕๐๐,๐๐๐	-	-	ประชาชนและนักเรือนได้รับความสะดวกปลอดภัยสามารถอุปโภคบริโภค	กองช่าง อบต.ผาบ่อง

๑.๑ แผนงาน อุตสาหกรรมและโยธา (ต่อ)

ที่	โครงการ	วัตถุประสงค์	เป้าหมาย (ผลผลิตของโครงการ)	งบประมาณและที่ผ่านมา					ตัวชี้วัด (KPI)	ผลที่คาดว่าจะ ได้รับ	หน่วยงาน รับผิดชอบ หลัก
				๒๕๖๖ (บาท)	๒๕๖๗ (บาท)	๒๕๖๘ (บาท)	๒๕๖๙ (บาท)	๒๕๗๐ (บาท)			
๑๐๑	โครงการก่อสร้างฝายน้ำล้น (มาจากแผนหมู่บ้าน ม.๙)	เพื่อเป็นการกักเก็บน้ำ เพื่อใช้ในการเกษตร	ก่อสร้างฝายน้ำล้น บ้าน น้ำส้ม	-	-	-	-	๘๐๐,๐๐๐	ร้อยละ ๘๐ ประชาชนมีน้ำ เพียงพอ	ประชาชนมีน้ำ เพียงพอต่อการ การเกษตร	กองช่าง อบต.แม่บ้อง
๑๐๒	โครงการก่อสร้างถนน คสล. (มาจากแผนหมู่บ้าน ม.๙)	เพื่อความสะดวกในการ การสัญจรขนส่ง พืชผลการเกษตรและ สร้างความปลอดภัย ในชีวิตและทรัพย์สิน	ก่อสร้างถนน คสล. ระหว่างหนองเขียวถึง บ้านน้ำส้ม	-	-	๑,๘๐๐,๐๐๐	-	-	ร้อยละ ๘๐ ของ ประชาชนได้รับ ผลประโยชน์	ประชาชนได้รับ ความสะดวก สามารถ ปลอดภัยได้ดี	กองช่าง อบต.แม่บ้อง
๑๐๓	โครงการก่อสร้างอ่างเก็บ น้ำ คสล. (มาจากแผน หมู่บ้าน ม.๙)	เพื่อเป็นการกักเก็บน้ำ เพื่อใช้ในการเกษตร	ก่อสร้างอ่างเก็บน้ำเพื่อ การเกษตร บ้านน้ำส้ม	-	๘๐๐,๐๐๐	-	-	-	ร้อยละ ๘๐ ประชาชนมีน้ำ ใช้ด้านการ การเกษตรอย่าง เพียงพอตลอด ทั้งปี	ประชาชนมีน้ำใช้ ด้านการเกษตร อย่างเพียงพอ ตลอดทั้งปี	กองช่าง อบต.แม่บ้อง
๑๐๔	โครงการขุดบ่อขยะของ หมู่บ้าน	เพื่อให้มีสถานที่ทิ้งขยะ ทำให้หมู่บ้านเป็น ระเบียบสวยงาม ไม่เกิด โรค	ขุดบ่อขยะของหมู่บ้าน	-	-	-	๓๐๐,๐๐๐	-	ร้อยละ ๘๐ ของ ประชาชนใช้ ประโยชน์	มีสถานที่ทิ้งขยะ ทำ ให้หมู่บ้านเป็น ระเบียบสวยงาม ไม่ เกิดโรค	กองช่าง อบต.แม่บ้อง

๑.๑ แผนงาน อุตสาหกรรมและโยธา (ต่อ)

ที่	โครงการ	วัตถุประสงค์	เป้าหมาย (ผลผลิตของโครงการ)	งบประมาณและที่ผ่านมา					ตัวชี้วัด (KPI)	ผลที่คาดว่าจะ ได้รับ	หน่วยงาน รับผิดชอบ หลัก
				๒๕๖๖ (บาท)	๒๕๖๗ (บาท)	๒๕๖๘ (บาท)	๒๕๖๙ (บาท)	๒๕๗๐ (บาท)			
๑๐๕	โครงการติดตั้งระบบพลังงานแสงอาทิตย์ (มาจากแผนหมู่บ้าน ม.๙)	เพื่อให้ประชาชนมีไฟฟ้าใช้ทุกครัวเรือน	ติดตั้งระบบพลังงานแสงอาทิตย์	-	๒,๐๐๐,๐๐๐	-	-	-	ร้อยละ ๘๐ ประชาชนได้รับประโยชน์	กองช่าง อบต.ผาแดง	
๑๐๖	โครงการปรับปรุงถนนเข้าพื้นที่การเกษตร (มาจากแผนหมู่บ้าน ม.๙)	เพื่อความสะดวกในการสัญจรขนส่งพืชผลการเกษตรและสร้างความปลอดภัยในชีวิตและทรัพย์สิน	ปรับปรุงถนนเข้าพื้นที่การเกษตร	-	๓๐๐,๐๐๐	-	-	ร้อยละ ๘๐ ของประชาชนได้รับผลประโยชน์	ประชาชนได้รับความสะดวก สามารถปลอดภัย สบายดีได้	กองช่าง อบต.ผาแดง	
๑๐๗	โครงการติดตั้งเสารับสัญญาณโทรศัพท์ (มาจากแผนหมู่บ้าน ม.๙)	เพื่อให้ประชาชนมีการสื่อสารได้ทั่วถึง	ติดตั้งเสารับสัญญาณโทรศัพท์	-	๘๐๐,๐๐๐	-	-	ร้อยละ ๘๐ ประชาชนได้รับประโยชน์	ประชาชนมีการสื่อสารกันอย่างทั่วถึง	กองช่าง อบต.ผาแดง	
๑๐๘	โครงการปรับปรุง/ขยายหอกระจายข่าวหมู่บ้าน (มาจากแผนหมู่บ้าน ม.๙)	เพื่อให้ได้รับข้อมูลข่าวสารทั่วถึง	ปรับปรุง/ขยายหอกระจายข่าวหมู่บ้าน	-	-	-	๓๐๐,๐๐๐	ร้อยละ ๘๐ ของประชาชนใช้ประโยชน์	ประชาชนได้รับข่าวสารทั่วถึง	กองช่าง อบต.ผาแดง	

๑.๑ แผนงาน อุตสาหกรรมและโยธา (ต่อ)

ที่	โครงการ	วัตถุประสงค์	เป้าหมาย (ผลผลิตของโครงการ)	งบประมาณและที่ผ่านมา				ตัวชี้วัด (KPI)	ผลที่คาดว่าจะ ได้รับ	หน่วยงาน รับผิดชอบ หลัก
				๒๕๖๖ (บาท)	๒๕๖๗ (บาท)	๒๕๖๘ (บาท)	๒๕๖๙ (บาท)			
๑๐๙	โครงการปรับปรุงระบบ ประปาหมู่บ้าน (มาจาก แผนหมู่บ้าน ม.๑๐)	เพื่อให้ประชาชนมีน้ำ เพียงพอต่อการ อุปโภคบริโภค	ปรับปรุงซ่อมแซมระบบ ประปาภายในหมู่บ้าน	-	-	๕๐๐,๐๐๐	-	ร้อยละ ๘๐ ประชาชนมีน้ำ เพียงพอ	ประชาชนมีน้ำ เพียงพอต่อการ อุปโภคบริโภค	กองช่าง อบต.ผาบ่อง
๑๑๐	โครงการก่อสร้างถนน คสล. (มาจากแผนหมู่บ้าน ม.๑๐) จำนวน ๒ ช่วง นการจะง	เพื่อความสะดวกใน การสัญจร ขนส่ง ที่ผลการเกษตรและ สร้างความปลอดภัย ในชีวิตและทรัพย์สิน	ถนน คสล. ช่วงที่ ๑ กว้าง ๔ ม. ยาว ๕๕๕ ม. หนา ๐.๑๕ ม. พื้นที่รวม ๒,๑๕๐ ตรม. ช่วงที่ ๒ กว้าง ๓ ม. ยาว ๖๒ ม. หนา ๐.๑๕ ม. พื้นที่รวม ๑๘๖ ตรม.	-	-	๑,๖๑๑,๐๐๐	-	ร้อยละ ๘๐ ของ ประชาชนได้รับ ผลประโยชน์ ลดอุบัติเหตุได้	ประชาชนได้รับ ความสะดวก ปลอดภัย สามารถ ลดอุบัติเหตุได้	กองช่าง อบต.ผาบ่อง
๑๑๑	โครงการก่อสร้างถังกรอง น้ำ คสล. (มาจากแผน หมู่บ้าน ม.๑๐)	เพื่อเป็นการกักเก็บน้ำ เพื่อใช้ในการอุปโภค บริโภค	ถังกักเก็บน้ำ คสล. เพื่อใช้ ในการอุปโภค บริโภค	-	๑,๐๐๐,๐๐๐	-	-	ร้อยละ ๘๐ ชุมชนมีถังเก็บ น้ำสะอาดเพื่อใช้ใน การอุปโภค บริโภคได้ตลอดทั้ง ปี	ประชาชนมีน้ำ สะอาดเพื่อใช้ใน การอุปโภค บริโภคได้ตลอดทั้ง ปี	กองช่าง อบต.ผาบ่อง
๑๑๒	โครงการบูรณะปฏิสังขรณ์ วัดหัวน้ำแม่สะกิด (มาจาก แผนหมู่บ้าน ม.๑๐)	เพื่อเป็นสถานที่ยึด เหนี่ยวจิตใจ	บูรณะปฏิสังขรณ์วัดหัวน้ำ	-	-	๕๐๐,๐๐๐	-	ร้อยละ ๑๐๐ ของประชาชน ได้รับประโยชน์	ประชาชนได้รับ ประโยชน์การยึด เหนี่ยวจิตใจ	กองช่าง อบต.ผาบ่อง วัฒนธรรม จังหวัด แม่ฮ่องสอน

๑.๑ แผนงาน อุตุสหกรรมและโยธา (ต่อ)

ที่	โครงการ	วัตถุประสงค์	เป้าหมาย (ผลผลิตของโครงการ)	งบประมาณและที่ผ่านมา					ตัวชี้วัด (KPI)	ผลที่คาดว่าจะ ได้รับ	หน่วยงาน รับผิดชอบ หลัก
				๒๕๖๖ (บาท)	๒๕๖๗ (บาท)	๒๕๖๘ (บาท)	๒๕๖๙ (บาท)	๒๕๗๐ (บาท)			
๑๑๓	โครงการก่อสร้างถนน คสล.ภายในหมู่บ้าน (มาจากแผนหมู่บ้าน ม.๑๐)	เพื่อความสะดวกในการ สัญจร ขนส่ง พืชผลการเกษตรและ สร้างความปลอดภัย ในชีวิตและทรัพย์สิน	ก่อสร้างถนน คสล. กว้าง ๔ ม. ยาว ๙๐ ม. หน้า ๐.๑๕ ม. หรือมีพื้นที่ไม่ น้อยกว่า ๓๖๐ ตรม.	-	๓๐๐,๐๐๐	-	-	-	ร้อยละ ๘๐ ประชาชนมีน้ำ เพียงพอ	กองช่าง อบต.ผาบ่อง	
๑๑๔	โครงการปรับปรุงซ่อมแซม เสียงตามสายภายใน หมู่บ้าน (มาจากแผน หมู่บ้าน ม.๑๐)	เพื่อการได้รับรู้ ข่าวสารบ้านเมือง ประจำวัน	ปรับปรุงซ่อมแซมเสียง ตามสายภายในหมู่บ้าน	-	๒๐๐,๐๐๐	-	-	ร้อยละ ๘๐ ของ ประชาชนได้รับ ผลประโยชน์	ประชาชนได้รับ ข่าวสารรวดเร็ว	กองช่าง อบต.ผาบ่อง อบจ.มส.	
๑๑๕	โครงการขยายระบบ ประปาส่วนภูมิภาค (มาจากแผนหมู่บ้าน ม. ๑๐)	เพื่อให้ประชาชนมีน้ำ อุปโภค - บริโภค เพียงพอตลอดทั้งปี	ขยายระบบประปาส่วน ภูมิภาค	-	๑,๐๐๐,๐๐๐	-	-	ร้อยละ ๘๐ ชุมชนมีน้ำ เพียงพอ	ประชาชนมีน้ำ อุปโภคบริโภค เพียงพอตลอดทั้ง ปี	กองช่าง อบต.ผาบ่อง การ ประป.มส.	
๑๑๖	โครงการปรับปรุงพัฒนา แหล่งท่องเที่ยว (มาจาก แผนหมู่บ้าน ม.๑๐)	เพื่อให้มีสถานที่ ท่องเที่ยวและมี สถานที่พักผ่อนหย่อน ใจ	ปรับปรุงพัฒนาแหล่ง ท่องเที่ยวหน้าตึกหัวน้ำแม่ สะกิด	-	-	๔๐๐,๐๐๐	-	ร้อยละ ๘๐ ประชาชนได้รับ ประโยชน์	มีสถานที่ท่องเที่ยว และมีสถานที่ พักผ่อนหย่อนใจ	กองช่าง อบต.ผาบ่อง	

๑.๑ แผนงาน อุตสาหกรรมและโยธา (ต่อ)

ที่	โครงการ	วัตถุประสงค์	เป้าหมาย (ผลผลิตของโครงการ)	งบประมาณและที่ผ่านมา				ตัวชี้วัด (KPI)	ผลที่คาดว่าจะได้รับ	หน่วยงานรับผิดชอบหลัก
				๒๕๖๖ (บาท)	๒๕๖๗ (บาท)	๒๕๖๘ (บาท)	๒๕๖๙ (บาท)			
๑๑๗	โครงการก่อสร้างถนน แอลพีล ดักคอกคอนกรีต (มาจากแผนหมู่บ้าน ม.๑๐)	เพื่อความสะดวกในการสัญจร ขนส่งพืชผลการเกษตรและสร้างความปลอดภัยในชีวิตและทรัพย์สิน	ก่อสร้าง ถนน แอลพีล ดักคอกคอนกรีต	-	-	๑,๘๐๐,๐๐๐	-	ร้อยละ ๘๐ ประชาชนมีถนนที่ดีมีคุณภาพตลอดปีที่ได้	กองช่าง อบต.ผาบ่อง	
๑๑๘	โครงการขยายเขตไฟฟ้า (มาจากแผนหมู่บ้าน ม.๑๐)	เพื่อให้มีแสงไฟส่องสว่างทั่วถึง	ขยายเขตไฟฟ้าภายในหมู่บ้าน	-	๓๐๐,๐๐๐	-	-	ร้อยละ ๘๐ ของประชาชนได้รับผลประโยชน์	กองช่าง อบต.ผาบ่อง การไฟฟ้า มส.	
๑๑๙	โครงการขุดเจาะบ่อบาดาล (มาจากแผนหมู่บ้าน ม.๑๐)	เพื่อมีน้ำใช้ตลอดทั้งปี	ขุดเจาะบ่อบาดาลภายในหมู่บ้าน	-	๕๐๐,๐๐๐	-	-	ประชาชนมีน้ำใช้ เพียงพอตลอดทั้งปี	กองช่าง อบต.ผาบ่อง หลจ.มส.	
๑๒๐	โครงการซ่อมแซมรางระบายน้ำ คสล.ภายในหมู่บ้าน (มาจากแผนหมู่บ้าน ม.๑๐)	เพื่อให้ไม่ไหลได้สะดวก ไม่เกิดการอุดตัน	ก่อสร้างรางระบายน้ำ คสล. กว้าง ๐.๕ ม. ยาว ๑๕๐ ม. ลึก ๐.๔ ม.	-	-	๕๐๐,๐๐๐	-	ร้อยละ ๘๐ สามารถระบายน้ำได้ดีและประชาชนได้รับความปลอดภัย	กองช่าง อบต.ผาบ่อง	

๑.๑ แผนงาน อุตสาหกรรมและโยธา (ต่อ)

ที่	โครงการ	วัตถุประสงค์	เป้าหมาย (ผลผลิตของโครงการ)	งบประมาณและที่ผ่านมา					ตัวชี้วัด (KPI)	ผลที่คาดว่าจะ ได้รับ	หน่วยงาน รับผิดชอบ หลัก
				๒๕๖๖ (บาท)	๒๕๖๗ (บาท)	๒๕๖๘ (บาท)	๒๕๖๙ (บาท)	๒๕๗๐ (บาท)			
๑๒๑	โครงการก่อสร้างถนน คสล. ภายในหมู่บ้าน (มาจากแผนหมู่บ้าน ม.๑๑)	ใช้ในการสัญจรไปมา สะดวกปลอดภัย	ก่อสร้างถนน คสล. ภายในหมู่บ้าน	-	๕๐๐,๐๐๐	-	-	-	ร้อยละ ๘๐ ประชาชนมีน้ำ เพียงพอ	กองช่าง อบต.แม่บ่อ	
๑๒๒	โครงการต่อเติมซ่อมแซม อาคารเอนกประสงค์ (มาจากแผนหมู่บ้าน ม.๑๑)	เพื่อความสะดวกใน การจัดกิจกรรมของ หมู่บ้าน และการ ประชุมประชาคม หมู่บ้าน	ซ่อมแซมอาคาร เอนกประสงค์ บ้านม่อน ตะแลง	-	-	๓๐๐,๐๐๐	-	ร้อยละ ๘๐ ของ ประชาชนได้รับ ผลประโยชน์ ผลประโยชน์	มีที่การจัดกิจกรรม ของหมู่บ้าน และ การ ประชุม ประชาคมหมู่บ้าน	กองช่าง อบต.แม่บ่อ	
๑๒๓	โครงการก่อสร้างลานออก กำลังกายพร้อมอุปกรณ์ เครื่องเล่น (มาจากแผน หมู่บ้าน ม.๑๑)	เพื่อใช้เป็นสถานที่ ออกกำลังกายของหมู่บ้าน ชุมชนมีสุขภาพที่ดี	ก่อสร้างลานออกกำลังกาย ภายในประสงค์ กว้าง ๒๒.๐๐ ม. ยาว ๒๖ เมตร หน้า ๐.๑๐ เมตร หรือมี พื้นที่ไม่น้อยกว่า ๕๗๒.๐๐ ตร.ม.	๓๐๐,๐๐๐	-	-	-	ร้อยละ ๘๐ ชุมชนได้รับ ประโยชน์และมี สุขภาพดี	ชุมชนได้รับ ประโยชน์และมี สุขภาพดี	กองช่าง อบต.แม่บ่อ	
๑๒๔	โครงการก่อสร้างระบบ พลังงานแสงอาทิตย์เพื่อ การเกษตร (มาจากแผน หมู่บ้าน ม.๑๑)	เพื่อให้ประชาชนมีน้ำ เพื่อการเกษตรได้ ตลอดทั้งปี มีรายได้ เสริมจากการเกษตร	ระบบพลังงานแสงอาทิตย์ ภายในหมู่บ้าน บ้านม่อน ตะแลง	-	-	๒๐๐,๐๐๐	-	ร้อยละ ๑๐๐ ของประชาชน ได้รับประโยชน์ น้ำเพียงพอ	ประชาชนได้รับ ประโยชน์มีน้ำ เพียงพอด้าน การเกษตร	กองช่าง อบต.แม่บ่อ	

๑.๑ แผนงาน อุตสาหกรรมและโยธา (ต่อ)

ที่	โครงการ	วัตถุประสงค์	เป้าหมาย (ผลผลิตของโครงการ)	งบประมาณและที่ผ่านมา				ตัวชี้วัด (KPI)	ผลที่คาดว่าจะ ได้รับ	หน่วยงาน รับผิดชอบ หลัก
				๒๕๖๖ (บาท)	๒๕๖๗ (บาท)	๒๕๖๘ (บาท)	๒๕๖๙ (บาท)			
๑๒๕	โครงการก่อสร้างเตาชีวมวลพลังงานแสงอาทิตย์ (มาจากแผนหมู่บ้าน ม.๑๑)	เพื่อให้ลดค่าใช้จ่ายในครัวเรือนของประชาชน	เตาชีวมวลพลังงานแสงอาทิตย์	-	-	๒๐๐,๐๐๐	-	ร้อยละ ๘๐ ประชาชนมีใช้เตาชีวมวลพลังงานแสงอาทิตย์	กองช่าง อบต.ผาบ่อง พลังงาน จ.มส.	
๑๒๖	โครงการขยายเขตไฟฟ้าภายในหมู่บ้าน (มาจากแผนหมู่บ้าน ม.๑๑)	เพื่อความสะดวกในการสัญจรไปมาปลอดภัยในชีวิตและทรัพย์สิน	ขยายเขตไฟฟ้าภายในหมู่บ้านความสะดวกในการสัญจรไปมา ปลอดภัยในชีวิตและทรัพย์สิน	-	๒๐๐,๐๐๐	-	-	ร้อยละ ๘๐ ของประชาชนได้รับผลประโยชน์	กองช่าง อบต.ผาบ่อง การไฟฟ้า ส่วนภูมิภาค จ.มส.	
๑๒๗	โครงการขยายระบบประปาส่วนภูมิภาค (มาจากแผนหมู่บ้าน ม.๑๑)	เพื่อประชาชนมีน้ำเพื่อการอุปโภคบริโภคเพียงพอ	ประชาชนมีน้ำเพื่อการอุปโภคบริโภคเพียงพอ	-	๖๐๐,๐๐๐	-	-	ร้อยละ ๘๐ ประชาชนมีน้ำสะอาดเพื่อใช้ในการอุปโภคบริโภคได้ตลอดทั้งปี	กองช่าง อบต.ผาบ่อง การประปา ส่วนภูมิภาค	
๑๒๘	โครงการเพิ่มย้ายเสาไฟฟ้า(บ็อกป่าไม้ (มาจากแผนหมู่บ้าน ม.๑๑)	เพื่อความปลอดภัยของประชาชนและผู้สัญจรไปมา	ประชาชนและผู้สัญจรไปมาได้รับความปลอดภัย	-	-	๓๐๐,๐๐๐	-	ร้อยละ ๑๐๐ ของประชาชนได้รับประโยชน์	กองช่าง อบต.ผาบ่อง การไฟฟ้า จังหวัด แม่ฮ่องสอน	

๑.๑ แผนงาน อุทิศทรัพยากรและโยธา (ต่อ)

ที่	โครงการ	วัตถุประสงค์	เป้าหมาย (ผลผลิตของโครงการ)	งบประมาณและที่ผ่านมา					ตัวชี้วัด (KPI)	ผลที่คาดว่าจะได้รับ	หน่วยงานรับผิดชอบหลัก
				๒๕๖๖ (บาท)	๒๕๖๗ (บาท)	๒๕๖๘ (บาท)	๒๕๖๙ (บาท)	๒๕๗๐ (บาท)			
๑๒๙	โครงการปรับปรุงซ่อมแซมท่อส่งน้ำเพื่อการเกษตร (มาจากแผนหมู่บ้าน ม.๑๑)	เพื่อให้ให้น้ำไหลได้สะดวก ไม่เกิดการอุดตัน	ซ่อมแซมท่อส่งน้ำเพื่อการเกษตร บ้านผาบ่องเหนือ	-	-	๕๐๐,๐๐๐	-	-	ร้อยละ ๘๐ ประชาชนมีน้ำเพียงพอ	ประชาชนมีน้ำเพียงพอต่อการเกษตร	กองช่าง อบต.ผาบ่อง
๑๓๐	โครงการต่อเติมซ่อมแซมอาคารเอนกประสงค์ (มาจากแผนหมู่บ้าน ม.๑๑)	เพื่อความสะดวกในการจัดกิจกรรมของหมู่บ้าน และการประชุมประชาชนหมู่บ้าน	ปรับปรุงต่อเติมซ่อมแซมอาคารเอนกประสงค์ บ้านม่อนตะแลง	-	-	๓๐๐,๐๐๐	-	-	ร้อยละ ๘๐ ของประชาชนได้รับผลประโยชน์	ประชาชนได้รับมีสถานที่ประกอบกิจกรรมของหมู่บ้าน	กองช่าง อบต.ผาบ่อง
๑๓๑	โครงการปรับปรุงซ่อมแซมระบบประปาภายในหมู่บ้าน (มาจากแผนหมู่บ้าน ๑๑)	เพื่อให้ประชาชนในพื้นที่ตำบลผาบ่องมีน้ำเพื่อการอุปโภค-บริโภคเพียงพอตลอดทั้งปี	ปรับปรุงซ่อมแซมระบบประปาภายในหมู่บ้าน	-	-	๔๐๐,๐๐๐	-	-	ร้อยละ ๘๐ ชุมชนได้รับประโยชน์และมีสุขภาพดี	ประชาชนมีน้ำสะอาดเพื่อใช้ในการอุปโภค บริโภคได้ตลอดทั้งปี	กองช่าง อบต.ผาบ่อง
๑๓๒	โครงการซ่อมแซมถนนคอนกรีตเสริมเหล็กภายในหมู่บ้าน (มาจากแผนหมู่บ้าน ๑๑)	เพื่อความสะดวกในการสัญจรขนส่งพืชผลการเกษตรและสร้างความปลอดภัยในชีวิตและทรัพย์สิน	ปรับปรุงซ่อมแซมถนนคอนกรีตเสริมเหล็กภายในหมู่บ้าน จำนวน ๑๒ หมู่บ้าน	-	-	๓๐๐,๐๐๐	-	-	ร้อยละ ๑๐๐ ของประชาชนได้รับประโยชน์	ประชาชนได้รับประโยชน์เพียงพอต่อการเกษตร	กองช่าง อบต.ผาบ่อง

๑.๑ แผนงาน อุตสาหกรรมและโยธา (ต่อ)

ที่	โครงการ	วัตถุประสงค์	เป้าหมาย (ผลผลิตของโครงการ)	งบประมาณและที่ผ่านมา					ตัวชี้วัด (KPI)	ผลที่คาดว่าจะ ได้รับ	หน่วยงาน รับผิดชอบ หลัก
				๒๕๖๖ (บาท)	๒๕๖๗ (บาท)	๒๕๖๘ (บาท)	๒๕๖๙ (บาท)	๒๕๗๐ (บาท)			
๑๓๓	โครงการขยายเขตไฟฟ้า (มาจากแผนหมู่บ้าน ม.๑๒)	เพื่อให้มีไฟฟ้าใช้ครบ ทุกครัวเรือนในชุมชน	ขยายเขตไฟฟ้าภายใน หมู่บ้านความสะดวกใน การสัญจรไปมาปลอดภัย ในชีวิตและทรัพย์สิน	-	๕๐๐,๐๐๐	-	-	-	ร้อยละ ๘๐ ประชาชนมี ไฟฟ้าใช้อย่าง ทั่วถึง	กองช่าง อบต.ผาบ่อง ไฟฟ้าส่วน ภูมิภาค จ.มส.	
๑๓๔	โครงการก่อสร้างเมรุพร้อม ศาลาเอนกประสงค์ (มาจากแผนหมู่บ้าน ม.๑๒)	เพื่อใช้ในศาสนพิธีของ หมู่บ้าน	มีเมรุเพื่อประกอบพิธี ให้แก่ผู้วายชน	-	-	๕๐๐,๐๐๐	-	ร้อยละ ๘๐ ของ ประชาชนได้รับ ผลประโยชน์ ผลประโยชน์ การประกอบ ศาสนพิธี	กองช่าง อบต.ผาบ่อง		
๑๓๕	โครงการก่อสร้างถนน คสล.ภายในหมู่บ้าน (มาจากแผนหมู่บ้าน ม.๑๒)	เพื่อความสะดวกใน การสัญจร สร้างความ ปลอดภัยในชีวิตและ ทรัพย์สิน	ก่อสร้างถนน คสล. ภายในหมู่บ้าน	-	๕๐๐,๐๐๐	-	-	ร้อยละ ๑๐๐ ของประชาชน ได้รับประโยชน์ ปลอดภัยสามารถ ลดอุบัติเหตุได้	กองช่าง อบต.ผาบ่อง		
๑๓๖	โครงการก่อสร้างคลองส่ง น้ำ คสล.เพื่อการเกษตร (มาจากแผนหมู่บ้าน ม.๑๒)	เพื่อเป็นการผันน้ำเข้า พื้นที่การเกษตรได้มี น้ำใช้ตลอดทั้งปี	ขนาดกว้าง ๐.๘๐ เมตร ยาว ๑.๕๐ ม. ทน ๐.๑๐ เมตร	-	-	๕๐๐,๐๐๐	-	ร้อยละ ๘๐ ชุมชนมีด้าน การเกษตรตลอด การเกษตร ตลอดทั้งปี	กองช่าง อบต.ผาบ่อง		

๑.๑ แผนงาน อุตสาหกรรมและโยธา (ต่อ)

ที่	โครงการ	วัตถุประสงค์	เป้าหมาย (ผลผลิตของโครงการ)	งบประมาณและที่ผ่านมา						ตัวชี้วัด (KPI)	ผลที่คาดว่าจะได้รับ	หน่วยงานรับผิดชอบหลัก
				๒๕๖๖ (บาท)	๒๕๖๗ (บาท)	๒๕๖๘ (บาท)	๒๕๖๙ (บาท)	๒๕๗๐ (บาท)				
๑๓๗	โครงการก่อสร้างวางระบบจ่ายน้ำ คลส.ภายในหมู่บ้าน (มาจากแผนหมู่บ้าน ม.๑๒)	เพื่อให้มีน้ำไหลได้อย่างรวดเร็วไม่ท่วมขังบ้านเรือนราษฎร	ก่อสร้างวางระบบจ่ายน้ำ คลส. ภายในหมู่บ้าน	-	-	๓๐๐,๐๐๐	-	-	ร้อยละ ๘๐ ประชาชนได้รับประโยชน์	ประชาชนได้รับความปลอดภัย	กองช่าง อบต.ผาบ่อง	
๑๓๘	โครงการก่อสร้างถึงเก็บน้ำ คลส.ภายในหมู่บ้าน (มาจากแผนหมู่บ้าน ม.๑๒)	ประชาชนมีน้ำเพื่อการอุปโภคบริโภคเพียงพอตลอดทั้งปี	ก่อสร้างถึงเก็บน้ำ คลส. ภายในหมู่บ้าน ป้องกันน้ำ	-	๕๐๐,๐๐๐	-	-	-	ร้อยละ ๘๐ ของประชาชนได้รับผลประโยชน์	ประชาชนมีน้ำเพื่อการอุปโภคบริโภคเพียงพอตลอดทั้งปี	กองช่าง อบต.ผาบ่อง	
๑๓๙	โครงการซ่อมแซมถนน คลส.ภายในหมู่บ้าน (มาจากแผนหมู่บ้าน ๑๒ หมู่บ้าน)	เพื่อความสะดวกในการสัญจร สร้างความปลอดภัยในชีวิตและทรัพย์สิน	ก่อสร้างถนน คลส. ภายในหมู่บ้าน	๖๐๐,๐๐๐	-	-	-	-	ร้อยละ ๑๐๐ ของประชาชนได้รับประโยชน์	ประชาชนได้รับความปลอดภัย สามารถสัญจรได้	กองช่าง อบต.ผาบ่อง	

๑.๑ แผนงาน อดสหกรรมและโยธา (ต่อ)

แบบ ผ.๐๒

ที่	โครงการ	วัตถุประสงค์	เป้าหมาย (ผลผลิตของโครงการ)	งบประมาณและที่ผ่านมา					ตัวชี้วัด (KPI)	ผลที่คาดว่าจะ ได้รับ	หน่วยงาน รับผิดชอบ หลัก
				๒๕๖๖ (บาท)	๒๕๖๗ (บาท)	๒๕๖๘ (บาท)	๒๕๖๙ (บาท)	๒๕๗๐ (บาท)			
๑๔๐	โครงการขยาย/ซ่อมแซมระบบเสียงตามสาย (มาจากแผนหมู่บ้าน ม.๑๒)	เพื่อให้ได้รับข่าวสารทันเหตุการณ์ ทุกครัวเรือนในชุมชน	ขยาย/ซ่อมแซมระบบเสียงตามสาย	๒๐๐,๐๐๐	-	-	-	-	ร้อยละ ๘๐ ประชาชนได้รับข่าวสารทันเหตุการณ์ เหตุการณ์	กองช่าง อบต.แม่บ่อง	
๑๔๑	โครงการซ่อมแซมศาลาเอนกประสงค์ (มาจากแผนหมู่บ้าน ม.๑๒)	เพื่อใช้เป็นศาสนพิธีของหมู่บ้าน	มีศาลาในการประกอบพิธีกิจกรรมทางศาสนา	-	-	๔๐๐,๐๐๐	-	-	ร้อยละ ๘๐ ของประชาชนได้รับผลประโยชน์	กองช่าง อบต.แม่บ่อง	
๑๔๒	โครงการก่อสร้างลานออกกำลังกายหมู่บ้าน (มาจากแผนหมู่บ้าน ม.๑๒)	เพื่อใช้เป็นสถานที่ออกกำลังกายของหมู่บ้าน	ก่อสร้างลานออกกำลังกายหมู่บ้าน	๕๐๐,๐๐๐	-	-	-	-	ร้อยละ ๑๐๐ ของประชาชนได้รับประโยชน์	กองช่าง อบต.แม่บ่อง	
๑๔๓	จัดซื้อวัสดุก่อสร้าง เช่น ปูน หิน ดินทราย	เพื่อให้ความช่วยเหลือประชาชนและบรรเทาความเดือดร้อน	ขยาย/ซ่อมแซมระบบประปา	๒๐๐,๐๐๐	-	๒๐๐,๐๐๐	-	-	ร้อยละ ๘๐ ประชาชนได้รับประโยชน์	กองช่าง อบต.แม่บ่อง	

๑.๑ แผนงาน อุตสาหกรรมและโยธา (ต่อ)

ที่	โครงการ	วัตถุประสงค์	เป้าหมาย (ผลผลิตของโครงการ)	งบประมาณและที่ผ่านมา					ตัวชี้วัด (KPI)	ผลที่คาดว่าจะได้รับ	หน่วยงานรับผิดชอบหลัก
				๒๕๖๖ (บาท)	๒๕๖๗ (บาท)	๒๕๖๘ (บาท)	๒๕๖๙ (บาท)	๒๕๗๐ (บาท)			
๑๔๔	ขยายเขตไฟฟ้าแรงต่ำ ในเขตพื้นที่ตำบลบ่อทอง (มาจากแผนหมู่บ้าน) จำนวน ๑๒ หมู่บ้าน	เพื่อขยายเขตไฟฟ้าแรงต่ำในพื้นที่ที่ไฟฟ้ายังไม่เข้าถึงในเขตพื้นที่ตำบลบ่อทอง เพื่อขยายเขตไฟฟ้า	เพื่อให้ประชาชนในเขตตำบลบ่อทองมีไฟฟ้าใช้ทุกครัวเรือน	๕๐๐,๐๐๐	๕๐๐,๐๐๐	๕๐๐,๐๐๐	๕๐๐,๐๐๐	๕๐๐,๐๐๐	ประชาชนได้รับประโยชน์จาก การขยายเขตไฟฟ้าแรงต่ำ ประชาชนได้รับระบบ	ให้ประชาชนมีเขตตำบลบ่อทองมีไฟฟ้าใช้ทุกครัวเรือน ตามระบบ	กองช่าง อบต.บ่อทอง สนง.ไฟฟ้า ส่วนภูมิภาค
๑๔๕	ขยายเขตไฟฟ้าสาธารณะ (ไฟกิ่ง) (มาจากแผนหมู่บ้าน) จำนวน ๑๒ หมู่บ้าน	สาธารณะ(ไฟกิ่ง) ในพื้นที่ตำบลบ่อทองและจุดเสี่ยงต่างๆ	เพื่อขยายเขตไฟฟ้าสาธารณะ(ไฟกิ่ง) ในพื้นที่ตำบลบ่อทองและจุดเสี่ยงต่างๆ รวมถึงเป็นการลดอุบัติเหตุจากการจราจร และป้องกันปัญหาสภาพภูมิอากาศ	๕๐๐,๐๐๐	๕๐๐,๐๐๐	๕๐๐,๐๐๐	๕๐๐,๐๐๐	๕๐๐,๐๐๐	ประชาชนในเขตตำบลบ่อทองได้รับประโยชน์จากการขยายเขตไฟฟ้าสาธารณะ ทำให้มีแสงสว่างลดอุบัติเหตุ สาธารณะ ทำให้มีอากาศที่ปลอดโปร่ง	สาธารณสุขโมกข์ขึ้น พื้นฐาน ประชาชนได้รับประโยชน์จากการขยายเขตไฟฟ้า สาธารณะ ทำให้มีแสงสว่าง ลดอุบัติเหตุ สาธารณะ ทำให้มีอากาศที่ปลอดโปร่ง	กองช่าง อบต.บ่อทอง สนง.ไฟฟ้า ส่วนภูมิภาค
๑๔๖	โครงการปรับปรุงซ่อมแซม แก้ไขท่อกระจายน้ำประปาหมู่บ้าน (มาจากแผนหมู่บ้าน) จำนวน ๑๒ หมู่บ้าน	เพื่อปรับปรุงซ่อมแซม แก้ไขท่อกระจายน้ำประปาหมู่บ้าน เพื่อให้สามารถให้บริการประชาชนได้	เพื่อปรับปรุง ซ่อมแซม แก้ไขท่อกระจายน้ำประปาหมู่บ้าน เพื่อให้สามารถให้บริการประชาชนได้	๕๐๐,๐๐๐	๕๐๐,๐๐๐	๕๐๐,๐๐๐	๕๐๐,๐๐๐	๕๐๐,๐๐๐	ประชาชนได้รับประโยชน์จากการปรับปรุง ซ่อมแซม แก้ไขท่อกระจายน้ำประปาหมู่บ้าน	ประชาชนได้รับประโยชน์จากการปรับปรุง ซ่อมแซม แก้ไขท่อกระจายน้ำประปาหมู่บ้าน	อบต.บ่อทอง หน่วยงานที่เกี่ยวข้อง

๑.๑ แผนงาน อุทิศทรัพยากรและโยธา (ต่อ)

ที่	โครงการ	วัตถุประสงค์	เป้าหมาย (ผลผลิตของโครงการ)	งบประมาณและที่ผ่านมา					ตัวชี้วัด (KPI)	ผลที่คาดว่าจะได้รับ	หน่วยงานรับผิดชอบหลัก
				๒๕๖๖ (บาท)	๒๕๖๗ (บาท)	๒๕๖๘ (บาท)	๒๕๖๙ (บาท)	๒๕๗๐ (บาท)			
๑๔๗	ก่อสร้างหรือปรับปรุงระบบประปาภูเขา ท่อส่งน้ำ ถึง เก็บน้ำ ระบบการจ่ายน้ำ และเครื่องสูบน้ำ ในเขตพื้นที่ตำบลบ่อทอง จำนวน ๑๒ หมู่บ้าน (มาจากแผนหมู่บ้าน)	เพื่อ ก่อสร้างหรือปรับปรุงระบบประปาภูเขา ท่อส่งน้ำถึงเก็บน้ำ ระบบการจ่ายน้ำ และเครื่องสูบน้ำเพื่อแก้ไขปัญหาภัยแล้ง การอุปโภคบริโภค และปัญหาภัยแล้ง	เพื่อแก้ไขปัญหาน้ำไม่เพียงพอต่อการอุปโภคบริโภคและแก้ไขปัญหาระบบน้ำที่เกิดขึ้นภายในชุมชน	๑,๐๐๐,๐๐๐	๑,๐๐๐,๐๐๐	-	๑,๐๐๐,๐๐๐	๑,๐๐๐,๐๐๐	ประชาชนร้อยละ ๑๐๐ ได้รับประโยชน์จากก่อสร้างปรับปรุงระบบประปาภูเขา ท่อส่งน้ำ ถึง เก็บน้ำ ระบบการจ่ายน้ำและ	เป็นการแก้ไขปัญหาน้ำไม่เพียงพอต่อการอุปโภคบริโภคและแก้ไขปัญหาระบบประปาภูเขา ท่อส่งน้ำ ถึง เก็บน้ำ ระบบการจ่ายน้ำและ	กองช่าง อบต.บ่อทอง
๑๔๘	ก่อสร้างหรือปรับปรุงคลองส่งน้ำ ฝ่าย ปรับปรุงแหล่งน้ำ โดยยกการขุดลอกลำน้ำ หน้าฝาย ลำเหมือง ท่อส่งน้ำ เพื่อการเกษตร และแหล่งน้ำ เพื่อการเกษตร สายต่างๆ ในเขตพื้นที่ตำบลบ่อทอง ๑๒ หมู่บ้าน (มาจากแผนหมู่บ้าน)	เพื่อก่อสร้างหรือปรับปรุงคลองส่งน้ำ ฝ่าย ขุดลอกลำน้ำ หน้าฝาย ลำเหมือง ท่อส่งน้ำ เพื่อการเกษตรและแหล่งน้ำ เพื่อการเกษตร สายต่างๆ เพื่อแก้ไขปัญหาระบบน้ำไม่เพียงพอต่อการเกษตร	เป็นการแก้ไขปัญหาระบบน้ำไม่เพียงพอต่อการเกษตร	๓,๐๐๐,๐๐๐	-	-	๓,๐๐๐,๐๐๐	เครื่องสูบน้ำ ประชาชนได้รับประโยชน์จาก ก่อสร้างหรือปรับปรุงคลองส่งน้ำ ฝ่าย ขุดลอกลำน้ำ หน้าฝาย ลำเหมือง ท่อส่งน้ำ เพื่อการเกษตรและแหล่งน้ำเพื่อ	ประโยชน์จากการก่อสร้างหรือปรับปรุงคลองส่งน้ำ ฝ่าย ขุดลอกลำน้ำ หน้าฝาย ลำเหมือง ท่อส่งน้ำ เพื่อการเกษตรและแหล่งน้ำเพื่อ การเกษตรและ เป็นการแก้ไข ปัญหาน้ำไม่เพียงพอต่อการเกษตร	กองช่าง อบต.บ่อทอง กรมส่งเสริมการเกษตร ชลประทาน ป้องกัน จ.มส.	

๑.๑ แผนงาน อุตสาหกรรมและโยธา (ต่อ)

ที่	โครงการ	วัตถุประสงค์	เป้าหมาย (ผลผลิตของโครงการ)	งบประมาณและที่ผ่านมา				ตัวชี้วัด (KPI)	ผลที่คาดว่าจะ ได้รับ	หน่วยงาน รับผิดชอบ หลัก
				๒๕๖๖ (บาท)	๒๕๖๗ (บาท)	๒๕๖๘ (บาท)	๒๕๖๙ (บาท)			
๑๔๙	ก่อสร้างและปรับปรุงฝาย น้ำตัน/ วางกล่อง เก็บบีเยน/ฝายหินทิ้งในเขต พื้นที่ตำบลบ่อป้อง (มาจาก แผนหมู่บ้าน ๑๒ หมู่บ้าน)	เพื่อก่อสร้างหรือ ปรับปรุงฝายน้ำตัน/ สนับสนุนกล่องเก เบียน/ฝายหินทิ้ง เพื่อ ผันน้ำเข้าสู่พื้นที่ การเกษตรหรือเพื่อ ป้องกันตลิ่งพัง/ ป้องกันน้ำกัดเซาะ/ ป้องกันอุทกภัย	เพื่อแก้ไขปัญหากัดล้างใน พื้นที่การเกษตรและการ ป้องกันปัญหาอุทกภัยใน ฤดูฝนและภัยพิบัติต่างๆ	๑,๐๐๐,๐๐๐	๑,๐๐๐,๐๐๐	-	๑,๐๐๐,๐๐๐	ประชาชนได้รับ ประโยชน์จาก การก่อสร้างหรือ ปรับปรุงฝายน้ำ ตัน/ สนับสนุน กล่องเกเบียน/ ฝายหินทิ้ง เพื่อ ผันน้ำเข้าสู่พื้นที่ การเกษตรหรือ เพื่อป้องกันตลิ่ง พัง/ป้องกันน้ำ กัดเซาะ/ป้องกัน อุทกภัย	กองช่าง อบต.บ่อป้อง	
๑๕๐	โครงการขยายเขตประปา ภูมิภาค (มาจากแผน หมู่บ้าน จำนวน ๑๒ หมู่บ้าน	เพื่อขยายเขตประปา ภูมิภาคในพื้นที่ น้ำประปาภูมิภาคเข้า ไม่ถึง	เป็นการแก้ไขปัญหากัด ล้างและแก้ไขปัญหาน้ำ เพื่อการอุปโภคบริโภคแก่ ประชาชน	๕,๐๐๐,๐๐๐	๕,๐๐๐,๐๐๐	-	๕,๐๐๐,๐๐๐	ประชาชนได้รับ ประโยชน์จาก การขยายเขต ประปาส่วน ภูมิภาค	กองช่าง อบต.บ่อป้อง การประปา ส่วนภูมิภาค จ.มส.	

๑.๑ แผนงาน อุตสาหกรรมและโยธา (ต่อ)

ที่	โครงการ	วัตถุประสงค์	เป้าหมาย (ผลผลิตของโครงการ)	งบประมาณและที่ผ่านมา					ตัวชี้วัด (KPI)	ผลที่คาดว่าจะได้รับ	หน่วยงานรับผิดชอบหลัก
				๒๕๖๖ (บาท)	๒๕๖๗ (บาท)	๒๕๖๘ (บาท)	๒๕๖๙ (บาท)	๒๕๗๐ (บาท)			
๑๕๑	โครงการจัดทำผังเมืองรวมและควบคุมอาคารในเขตตำบลผาบ่อง	เพื่อดำเนินโครงการ/กิจกรรมการจัดทำผังเมืองรวมและผังเมืองรวมและผังเมืองรวมควบคุมอาคารภายในเขตตำบลผาบ่อง ตามระเบียบและกฎหมายที่กำหนดผังเมืองรวมที่กำหนดผังเมืองรวมจังหวัดแม่ฮ่องสอน	ดำเนินโครงการ/กิจกรรมการจัดทำผังเมืองรวมและควบคุมอาคารภายในเขตตำบลผาบ่อง ตามระเบียบและกฎหมายที่กำหนดผังเมืองรวมที่กำหนดผังเมืองรวมจังหวัดแม่ฮ่องสอน	๕๐,๐๐๐	๕๐,๐๐๐	๕๐,๐๐๐	๕๐,๐๐๐	๕๐,๐๐๐	ร้อยละ ๙๐ % ประชาชนมีความรู้ระเบียบกฎหมายผังเมืองรวมและการดำเนินการโครงการ/กิจกรรมการจัดทำผังเมืองรวมและการควบคุมอาคารภายในเขตตำบลผาบ่อง	ประชาชนมีความรู้ระเบียบกฎหมายผังเมืองรวมและการดำเนินการโครงการ/กิจกรรมการจัดทำผังเมืองรวมและการควบคุมอาคารภายในเขตตำบลผาบ่อง เขตตำบลผาบ่อง ตามกฎหมายที่กำหนดผังเมืองรวมจังหวัดแม่ฮ่องสอน	กองช่าง อบต.ผาบ่อง สนง.โยธาธิการและผังเมืองจังหวัดแม่ฮ่องสอน
๑๕๒	โครงการก่อสร้างถนนลาดยาง จำนวน ๑๒ หมู่บ้าน	เพื่อให้ความสะดวกในการสัญจร และปลอดภัยในชีวิตและทรัพย์สิน	ถนนลาดยาง จำนวน ๑๒ หมู่บ้าน	-	-	๕,๐๐๐,๐๐๐	-	๕,๐๐๐,๐๐๐	ร้อยละ ๙๕ ของประชาชนได้รับผลประโยชน์	ประชาชนได้รับความสะดวกใน ก ร ส ์ ญ จ ร ปลอดภัยในชีวิตและทรัพย์สิน	กองช่าง อบต.ผาบ่อง กรมส่งเสริม
๑๕๓	โครงการก่อสร้างป้องกันตลิ่งพังและปรับปรุงภูมิทัศน์ บริเวณศูนย์บริการและพัฒนาสุ่มน้าป่า	เพื่อปรับปรุงภูมิทัศน์ ให้นำไหลผ่านได้อย่างสะดวก	ก่อสร้างแนวป้องกันกัดเซาะตลิ่ง(ต่อจากจุดเดิม)	-	-	๑,๐๐๐,๐๐๐	-	-	ร้อยละ ๘๐ ประชาชนได้รับผลประโยชน์	นำไหลได้อย่าง สะดวกรวดเร็ว	กองช่าง อบต.ผาบ่อง อบจ. โยธาจังหวัด

๑.๑ แผนงาน อุตสาหกรรมและโยธา (ต่อ)

ที่	โครงการ	วัตถุประสงค์	เป้าหมาย (ผลผลิตของโครงการ)	งบประมาณและที่ผ่านมา					ตัวชี้วัด (KPI)	ผลที่คาดว่าจะ ได้รับ	หน่วยงาน รับผิดชอบ หลัก
				๒๕๖๖ (บาท)	๒๕๖๗ (บาท)	๒๕๖๘ (บาท)	๒๕๖๙ (บาท)	๒๕๗๐ (บาท)			
๑๕๔	โครงการซ่อมสร้างฝิว จราจรโดยแอลพีลติกคอง กรีต บ้านป่าปู่ ม.๒	เพื่อให้ความสะดวกใน การสัญจร และ ปลอดภัยในชีวิตและ ทรัพย์สิน	กว้าง ๔.๐๐ ม. ยาว ๖๖๕ ม. ทน ๐.๐๕ ม. หรือมี พื้นที่ไม่น้อยกว่า ๒,๖๖๐ ตรม.	-	๑,๕๗๒,๐๐๐	-	-	-	ร้อยละ ๙๐ % ประชาชนได้รับ ประโยชน์ ผาป้อง	กองช่าง อบต.ผาป้อง	
๑๕๕	โครงการซ่อมสร้างฝิว จราจรโดยแอลพีลติก คอนกรีต บ้านท่าโป่งแดง ม.๕	เพื่อให้ความสะดวกใน การสัญจร และ ปลอดภัยในชีวิตและ ทรัพย์สิน	กว้าง ๓.๙๕ ม. ยาว ๖๓๐ ม. ทน ๐.๐๕ ม. หรือมีพื้นที่ไม่น้อยกว่า ๒,๔๘๘.๕๐ ตรม.	-	-	๑,๕๙๓,๐๐๐	-	-	ร้อยละ ๙๐ % ประชาชนได้รับ ประโยชน์ ปลอดภัยในชีวิต และทรัพย์สิน	อบจ.มส. อบต.ผาป้อง	
๑๕๖	โครงการซ่อมสร้างฝิว จราจรโดยแอลพีลติก คอนกรีต บ้านแม่สะกิด ม.๕	เพื่อให้ความสะดวกใน การสัญจร และ ปลอดภัยในชีวิตและ ทรัพย์สิน	กว้าง ๔.๐๐ ม. ยาว ๑,๐๗๐ ม. ทน ๐.๐๕ ม. หรือมีพื้นที่ไม่น้อยกว่า ๔,๒๘๐ ตรม.	-	๒,๕๐๐,๐๐๐	-	-	-	ร้อยละ ๙๐ % ประชาชนได้รับ ประโยชน์ ความปลอดภัยในชีวิต และทรัพย์สิน	อบจ.มส. อบต.ผาป้อง	
๑๕๗	โครงการซ่อมสร้างฝิว จราจรโดยแอลพีลติก คอนกรีต บ้านหัวแม่สะกิด ม.๑๐	เพื่อให้ความสะดวกใน การสัญจร และ ปลอดภัยในชีวิตและ ทรัพย์สิน	กว้าง ๔.๐๐ ม. ยาวรวม ๑,๘๘๐ ม. ทน ๐.๐๕ ม. หรือมีพื้นที่ไม่น้อยกว่า ๗,๕๒๐ ตรม.	-	๖,๐๐๐,๐๐๐	-	-	-	ร้อยละ ๙๐ % ประชาชนได้รับ ประโยชน์ ความปลอดภัยในชีวิต และทรัพย์สิน	อบจ.มส. อบต.ผาป้อง	

๑.๑ แผนงาน อุตสาหกรรมและโยธา (ต่อ)

ที่	โครงการ	วัตถุประสงค์	เป้าหมาย (ผลผลิตของโครงการ)	งบประมาณและที่ผ่านมา					ตัวชี้วัด (KPI)	ผลที่คาดว่าจะ ได้รับ	หน่วยงาน รับผิดชอบ หลัก
				๒๕๖๖ (บาท)	๒๕๖๗ (บาท)	๒๕๖๘ (บาท)	๒๕๖๙ (บาท)	๒๕๗๐ (บาท)			
๑๕๕	โครงการซ่อมสร้างผิวจราจรโดยแอลพีดีคิกคอนกรีต บ้านห้วยเตือ ม.๓	เพื่อให้ความสะอาดในการสัญจร และปลอดภัยในชีวิตและทรัพย์สิน	กว้าง ๓.๕๐-๔.๐๐ ม. ยาว ๘๑๓ ม. หน้า ๐.๐๕ ม. หรือมีพื้นที่ไม่น้อยกว่า ๓,๑๕๕ ตรม.	-	๑,๗๘๓,๐๐๐	-	-	-	ร้อยละ ๙๐ % ประชาชนได้รับประโยชน์	กองช่าง อบต.ผาบ่อง	
๑๕๙	โครงการก่อสร้างถนนคอนกรีตเสริมเหล็ก องค์การบริหารส่วนตำบลผาบ่อง	เพื่อให้ความสะอาดในการสัญจร และปลอดภัยในชีวิตและทรัพย์สิน	ถนนบริเวณสำนักงานองค์การบริหารส่วนตำบลผาบ่อง	-	-	๕๐๐,๐๐๐	-	ร้อยละ ๙๐ % ประชาชนได้รับประโยชน์	ประชาชนได้รับความสะดวกในการสัญจรปลอดภัยในชีวิตและทรัพย์สิน	อบจ.มส. อบต.ผาบ่อง	
๑๖๐	โครงการถนนคอนกรีตเสริมเหล็ก /ลานคอนกรีตเสริมเหล็ก อบรมช่าง	เพื่อให้ความสะอาดในการสัญจร และปลอดภัยในชีวิตและทรัพย์สิน	ซ่อมแซมถนน คอนกรีตเสริมเหล็ก พื้นที่ตำบลผาบ่อง	-	-	๘๐๐,๐๐๐	-	ร้อยละ ๙๐ % ประชาชนได้รับประโยชน์	ประชาชนได้รับความสะดวกในการสัญจรปลอดภัยในชีวิตและทรัพย์สิน	อบจ.มส. อบต.ผาบ่อง	
๑๖๑	โครงการซ่อมสร้างผิวจราจรโดยแอลพีดีคิกคอนกรีต บริเวณสำนักงาน อบต.ผาบ่อง	เพื่อให้การสัญจรไปมาสะดวกปลอดภัย	ซ่อมสร้างผิวจราจรโดยแอลพีดีคิกคอนกรีต พื้นที่อบต.ผาบ่อง	-	-	๒,๐๐๐,๐๐๐	-	ร้อยละ ๙๐ ของการได้รับประโยชน์จากพื้นที่	มีถนนที่ปลอดภัยและปลอดภัย	กองช่าง อบต.ผาบ่อง	

๑.๑ แผนงาน อุตสาหกรรมและโยธา (ต่อ)

ที่	โครงการ	วัตถุประสงค์	เป้าหมาย (ผลผลิตของโครงการ)	งบประมาณและที่ผ่านมา				ตัวชี้วัด (KPI)	ผลที่คาดว่าจะได้รับ	หน่วยงานรับผิดชอบหลัก
				๒๕๖๖ (บาท)	๒๕๖๗ (บาท)	๒๕๖๘ (บาท)	๒๕๖๙ (บาท)			
๑๖๒	โครงการก่อสร้างถนน, คล. ถนนดินลูกรัง หรือก่อสร้างสะพาน หรือก่อสร้างร่องระบายน้ำหรือด้านการคมนาคมและการขนส่ง ฝ่ายเก็บน้ำ และขนส่งน้ำ ในเขตพื้นที่ตำบลคลองส่งน้ำ หมู่บ้าน จากตำบลบ่อ ๑๒ หมู่บ้าน จากบ่อถนนเฉพาะกิจหรือหน่วยงานต่างๆ เพื่อประโยชน์ของประชาชนตำบลบ่อ (มาจากแผนหมู่บ้าน ๑๒ หมู่บ้าน	เพื่อก่อสร้างถนน คล. ก่อสร้างสะพาน ร่องระบายน้ำ, ด้านการคมนาคมและการขนส่งในเขตพื้นที่ตำบลบ่อ หมู่บ้าน จากบ่อถนนเฉพาะกิจหรือหน่วยงานต่างๆ เพื่อประโยชน์ของประชาชนตำบลบ่อ	ก่อสร้างถนน คล. ก่อสร้างสะพาน ร่องระบายน้ำ, ด้านการคมนาคมและการขนส่ง ฝ่ายเก็บน้ำ คลองส่งน้ำ ในเขตพื้นที่ตำบลบ่อ หมู่บ้าน จากบ่อถนนเฉพาะกิจหรือหน่วยงานต่างๆ เพื่อประโยชน์ของประชาชนตำบลบ่อ	๑,๐๐๐,๐๐๐	-	-	-	ประชาชนได้รับประโยชน์จากโครงการดำเนินงาน ได้รับค่าตอบแทน ความสะดวกในการสัญจรและมีความปลอดภัย ความปลอดภัย สามารถลดอุบัติเหตุได้ ป้องกันน้ำท่วมซึ่งป้องกันภัยซึ่งและป้องกันภัยพิบัติต่างๆ ที่อาจจะเกิดขึ้นได้	กองช่าง อบต.ผาบ่อ จังหวัด แม่ฮ่องสอน อบจ. แม่ฮ่องสอน งบประมาณ จาก หน่วยงาน ต่างๆ	
๑๖๓	โครงการปรับปรุงภูมิทัศน์ ศูนย์เรียนรู้เศรษฐกิจพอเพียงระดับชุมชนตำบล ผาบ่อ	เพื่อให้เป็นแหล่งเรียนรู้เศรษฐกิจพอเพียงระดับชุมชนตำบลผาบ่อ	มีแหล่งเรียนรู้ของศูนย์เรียนรู้เศรษฐกิจพอเพียงระดับชุมชนตำบลผาบ่อ	-	-	-	ร้อยละ ๙๐ % ประชาชนที่มาขอรับบริการ	เป็นแหล่งเรียนรู้ เศรษฐกิจพอเพียง ระดับชุมชนตำบล ผาบ่อ	สำนักปลัด อบต.ผาบ่อ	

๑.๑ แผนงาน อุตสาหกรรมและโยธา (ต่อ)

ที่	โครงการ	วัตถุประสงค์	เป้าหมาย (ผลผลิตของโครงการ)	งบประมาณและที่ผ่านมา				ตัวชี้วัด (KPI)	ผลที่คาดว่าจะ ได้รับ	หน่วยงาน รับผิดชอบ หลัก
				๒๕๖๖ (บาท)	๒๕๖๗ (บาท)	๒๕๖๘ (บาท)	๒๕๖๙ (บาท)			
๑๖๔	โครงการปรับปรุงซ่อมแซม ถนน คสล. แอสฟัลติก คอนกรีต ถนนดินลูกรัง หรือสะพาน หรือร่องระบายน้ำหรือดำเนินการ คมนาคมและการขนส่งในเขตพื้นที่ตำบลบางปลาร้า อำเภอเมือง ๑๒ หมู่บ้าน (มาจากรถยนต์ ๑๒ หมู่บ้าน ๑๒ ตำบลบางปลาร้า)	เพื่อปรับปรุงซ่อมแซม ถนน คสล., แอสฟัลติก คอนกรีต ก่อสร้าง สะพาน, ก่อสร้างร่องระบายน้ำ, ดำเนินการ คมนาคมและการขนส่งในพื้นที่ตำบลบางปลาร้า อำเภอเมือง ๑๒ หมู่บ้าน	ปรับปรุงซ่อมแซมถนน คสล., ปรับพื้นผิวถนน สะพาน, ร่องระบายน้ำ, ดำเนินการคมนาคมและการขนส่งในเขตพื้นที่ตำบลบางปลาร้า อำเภอเมือง ๑๒ หมู่บ้าน	-	๕,๐๐๐,๐๐๐	๕,๐๐๐,๐๐๐	-	-	ร้อยละ ๙๐ % ประชาชนได้รับประโยชน์จากการดำเนินงาน การดำเนินงานได้รับการยอมรับ มีความปลอดภัย สามารถลดอุบัติเหตุได้ ป้องกันน้ำท่วมขังและป้องกันภัยพิบัติต่างๆ ที่อาจจะเกิดขึ้นได้	กองช่าง อบต.บางปลาร้า จังหวัด แม่ฮ่องสอน อบจ. แม่ฮ่องสอน งบประมาณ จาก หน่วยงาน ต่างๆ

๑.๑ แผนงาน อุตสาหกรรมและโยธา (ต่อ)

ที่	โครงการ	วัตถุประสงค์	เป้าหมาย (ผลผลิตของโครงการ)	งบประมาณและที่มา				ตัวชี้วัด (KPI)	ผลที่คาดว่าจะ ได้รับ	หน่วยงาน รับผิดชอบ หลัก
				๒๕๖๖ (บาท)	๒๕๖๗ (บาท)	๒๕๖๘ (บาท)	๒๕๖๙ (บาท)			
๑๖๕	โครงการซ่อมสร้างผิวจราจรโดยแอลพีดีคิกคอนกรีต บ้านผาป้อง ม.๑	เพื่อให้ความสะอาดในการสัญจร และปลอดภัยในชีวิตและทรัพย์สิน	สายที่ ๑ กว้าง ๔.๐๐ เมตร ยาว ๙๓๖ ม. หนา ๐.๐๕ ม. หรือมีพื้นที่ไม่น้อยกว่า ๓,๗๔๔ ตรม. สายที่ ๒ กว้าง ๔.๐๐ เมตร ยาว ๑๐๖ ม. หนา ๐.๐๕ ม. หรือมีพื้นที่ไม่น้อยกว่า ๔๒๔ ตรม.	-	๓,๓๔๘,๐๐๐	-	๓,๓๔๘,๐๐๐	ร้อยละ ๙๐ % ประชาชนได้รับประโยชน์	กองช่าง อบต.ผาป้อง กรมส่งเสริม การปกครอง ท้องถิ่น	
๑๖๖	โครงการก่อสร้างถนนคอนกรีตเสริมเหล็ก ภายในหมู่บ้าน บ้านผาป้อง ม.๑	เพื่อให้ความสะอาดในการสัญจร และปลอดภัยในชีวิตและทรัพย์สิน	ถนน คสล. จำนวน ๒ สาย กว้าง ๓.๐๐ เมตร ยาวรวม ๓๑๔.๐๐ เมตร หนา ๐.๑๕ เมตร หรือมีพื้นที่ไม่น้อยกว่า ๙๔๒ ตรม.	-	๖๖๖,๖๐๐	-	-	ร้อยละ ๙๐ % ประชาชนได้รับความสะดวกในการสัญจร ปลอดภัยในชีวิตและทรัพย์สิน	กองช่าง อบต.ผาป้อง กรมส่งเสริม การปกครอง ท้องถิ่น	
๑๖๗	โครงการก่อสร้างถนนคอนกรีตเสริมเหล็กภายในหมู่บ้าน ม.๓ บ้านห้วยเตี	เพื่อให้ความสะอาดในการสัญจร และปลอดภัยในชีวิตและทรัพย์สิน	ก่อสร้างถนนคอนกรีตเสริมเหล็ก จำนวน ๓ ช่วง	-	๗๓๒,๐๐๐	-	-	ร้อยละ ๙๐ % ประชาชนได้รับความสะดวกในการสัญจร ปลอดภัยในชีวิตและทรัพย์สิน	กองช่าง อบต.ผาป้อง กรมส่งเสริม การปกครอง ท้องถิ่น	

๑.๑ แผนงาน อุตสาหกรรมและโยธา (ต่อ)

ที่	โครงการ	วัตถุประสงค์	เป้าหมาย (ผลผลิตของโครงการ)	งบประมาณและที่ผ่านมา					ตัวชี้วัด (KPI)	ผลที่คาดว่าจะ ได้รับ	หน่วยงาน รับผิดชอบ หลัก
				๒๕๖๖ (บาท)	๒๕๖๗ (บาท)	๒๕๖๘ (บาท)	๒๕๖๙ (บาท)	๒๕๗๐ (บาท)			
๑๖๘	โครงการก่อสร้างถนน คสล. ภายในหมู่บ้าน ม.๑๐ (ทางไปบगरจง)	เพื่อให้ความสะดวกใน การสัญจร และ ปลอดภัยในชีวิตและ ทรัพย์สิน	ถนน คสล. ภายในหมู่บ้าน ม.๑๐ (ทางไปบगरจง)	-	-	๑,๖๐๐,๐๐๐	-	-	ร้อยละ ๙๐ % ประชาชนได้รับ ประโยชน์	กองช่าง อบต.ผาป้อง กรมส่งเสริม การปกครอง ท้องถิ่น	
๑๖๙	โครงการซ่อมสร้างผิว จราจรโดยแอสฟัลติก คอนกรีต บ้านท่าโป่งแดง ม.๕	เพื่อให้ความสะดวกใน การสัญจร และ ปลอดภัยในชีวิตและ ทรัพย์สิน	ถนนแอสฟัลติก จำนวน ๒ สาย สายที่ ๑ กว้าง ๔.๐๐ ม. ยาว ๖๓๐.๐๐ ม. หน้า ๐.๐๕ เมตร หรือ มีพื้นที่ไม่น้อยกว่า ๒,๕๒๐ ตรม. สายที่ ๒ กว้าง ๔.๐๐ ม. ยาว ๒๑๐.๐๐ ม. หน้า ๐.๐๕ ม. หรือมีพื้นที่ไม่น้อยกว่า ๘๕๐ ตรม.	-	๑,๘๖๖,๐๐๐	-	-	-	ร้อยละ ๙๐ % ประชาชนได้รับ ประโยชน์	กองช่าง อบต.ผาป้อง กรมส่งเสริม การปกครอง ท้องถิ่น	
๑๗๐	โครงการก่อสร้างถนน คอนกรีตเสริมเหล็ก ม.๗	เพื่อให้ความสะดวกใน การสัญจร และ ปลอดภัยในชีวิตและ ทรัพย์สิน	ก่อสร้างถนนคอนกรีต เสริมเหล็ก ม.๗	-	-	๕,๐๐๐,๐๐๐	-	-	ร้อยละ ๙๐ % ประชาชนได้รับ ประโยชน์	กองช่าง อบต.ผาป้อง กรมส่งเสริม การปกครอง ท้องถิ่น	

๑.๑ แผนงาน อุตสาหกรรมและโยธา (ต่อ)

ที่	โครงการ	วัตถุประสงค์	เป้าหมาย (ผลผลิตของโครงการ)	งบประมาณและที่ผ่านมา					ตัวชี้วัด (KPI)	ผลที่คาดว่าจะ ได้รับ	หน่วยงาน รับผิดชอบ หลัก
				๒๕๖๖ (บาท)	๒๕๖๗ (บาท)	๒๕๖๘ (บาท)	๒๕๖๙ (บาท)	๒๕๗๐ (บาท)			
๑๗๑	โครงการก่อสร้างถนน คอนกรีตเสริมเหล็ก บ้าน ห้วยโป่งกาม ม.๖	เพื่อให้ความสะดวกใน การสัญจร และ ปลอดภัยในชีวิตและ ทรัพย์สิน	ถนน คสล. ภายในหมู่บ้าน ม.๖	-	-	๕,๕๐๐,๐๐๐	-	-	ร้อยละ ๙๐% ประชาชนได้รับ ประโยชน์	กองช่าง อบต.ผาบ่อง กรมส่งเสริม การปกครอง ท้องถิ่น	
๑๗๒	โครงการซ่อมสร้างผิว จราจรโดยแอสฟัลติก คอนกรีต บ้านห้วยเสือเฒ่า ม.๘	เพื่อให้ความสะดวกใน การสัญจร และ ปลอดภัยในชีวิตและ ทรัพย์สิน	ถนนแอสฟัลติก จำนวน ๒ สาย สายที่ ๑ กว้าง ๔.๐๐ ม. ยาว ๙๓๖.๐๐ ม. หน้า ๐.๐๕ เมตร หรือ มีพื้นที่ไม่น้อยกว่า ๓,๗๔๔ ตร.ม. สายที่ ๒ กว้าง ๔.๐๐ ม. ยาว ๑๐๖.๐๐ ม. หน้า ๐.๐๕ ม. หรือมีพื้นที่ไม่น้อยกว่า ๔๒๔ ตร.ม.	-	๒,๓๒๔,๐๐๐	-	-	ร้อยละ ๙๐% ประชาชนได้รับ ประโยชน์	กองช่าง อบต.ผาบ่อง กรมส่งเสริม การปกครอง ท้องถิ่น		
๑๗๓	โครงการก่อสร้างถนน คอนกรีตเสริมเหล็ก ม.๙	เพื่อให้ความสะดวกใน การสัญจร และ ปลอดภัยในชีวิตและ ทรัพย์สิน	ก่อสร้างถนนคอนกรีต เสริมเหล็ก ม.๙	-	-	๕,๐๐๐,๐๐๐	-	-	ร้อยละ ๙๐% ประชาชนได้รับ ประโยชน์	กองช่าง อบต.ผาบ่อง กรมส่งเสริม การปกครอง ท้องถิ่น	

๑.๑ แผนงาน อุตสาหกรรมและโยธา (ต่อ)

ที่	โครงการ	วัตถุประสงค์	เป้าหมาย (ผลผลิตของโครงการ)	งบประมาณและที่ผ่านมา				ตัวชี้วัด (KPI)	ผลที่คาดว่าจะ ได้รับ	หน่วยงาน รับผิดชอบ หลัก
				๒๕๖๖ (บาท)	๒๕๖๗ (บาท)	๒๕๖๘ (บาท)	๒๕๖๙ (บาท)			
๑๗๔	โครงการก่อสร้างสะพานคอนกรีตเสริมเหล็ก บ้านป่าปู ม.๒	เพื่อให้ความสะดวกในการสัญจร และปลอดภัยในชีวิตและทรัพย์สิน	สะพาน คสล. ภายใต้อาคารบ้านป่าปู	-	-	๓,๐๐๐,๐๐๐	-	ร้อยละ ๙๐ % ประชาชนได้รับประโยชน์	กองช่าง อบต.ผาบ่อง กรมส่งเสริม การปกครอง ท้องถิ่น	
๑๗๕	โครงการซ่อมสร้างฝายจราจรโดยแอสฟัลติกคอนกรีต บ้านห้วยเสือเฒ่า ม.๑๐	เพื่อให้ความสะดวกในการสัญจร และปลอดภัยในชีวิตและทรัพย์สิน	ถนนแอสฟัลต์ จำนวน ๒ สาย สายที่ ๑ กว้าง ๔.๐๐ ม. ยาว ๙๓๖.๐๐ ม. ทน ๐.๐๕ เมตร หรือมีพื้นที่ไม่น้อยกว่า ๓,๗๔๔ ตรม. สายที่ ๒ กว้าง ๔.๐๐ ม. ยาว ๑๐๖.๐๐ ม. ทน ๐.๐๕ ม. หรือมีพื้นที่ไม่น้อยกว่า ๔๒๔ ตรม.	-	-	-	๒,๓๒๘,๐๐๐	ร้อยละ ๙๐ % ประชาชนได้รับความสะดวกในการสัญจร ปลอดภัยในชีวิตและทรัพย์สิน	กองช่าง อบต.ผาบ่อง กรมส่งเสริม การปกครอง ท้องถิ่น	
๑๗๖	โครงการต่อเติมปรับปรุงซ่อมแซมอาคารศูนย์กลางชุมชน เจบิก	เพื่อให้ความสะดวกในการประชุมของงานราชการ	โครงการต่อเติมปรับปรุงซ่อมแซมอาคารศูนย์กลางชุมชน เจบิก	๓๐๐,๐๐๐	-	-	-	ร้อยละ ๙๐ % ประชาชนได้รับความสะดวกในการสัญจร ปลอดภัยในชีวิตและทรัพย์สิน	กองช่าง อบต.ผาบ่อง กรมส่งเสริม การปกครอง ท้องถิ่น	

๑.๑ แผนงาน อุสาหกรรมและโยธา (ต่อ)

ที่	โครงการ	วัตถุประสงค์	เป้าหมาย (ผลผลิตของโครงการ)	งบประมาณและที่ผ่านมา					ตัวชี้วัด (KPI)	ผลที่คาดว่าจะ ได้รับ	หน่วยงาน รับผิดชอบ หลัก
				๒๕๖๖ (บาท)	๒๕๖๗ (บาท)	๒๕๖๘ (บาท)	๒๕๖๙ (บาท)	๒๕๗๐ (บาท)			
๑๗๕	โครงการก่อสร้างสะพานคอนกรีตเสริมเหล็ก บ้านป่าปู ม.๒	เพื่อให้ความสะดวกในการสัญจร และปลอดภัยในชีวิตและทรัพย์สิน	สะพาน คสล. ภายในหมู่บ้าน ป่าปู	-	-	๓,๐๐๐,๐๐๐	-	-	ร้อยละ ๙๐ % ประชาชนได้รับประโยชน์	กองช่าง อบต.ผาบ่อง กรมส่งเสริม การปกครอง ท้องถิ่น	
๑๗๕	โครงการซ่อมสร้างผิวจราจรโดยแอสฟัลติกคอนกรีต บ้านห้วยเสือเฒ่า ม.๑๐	เพื่อให้ความสะดวกในการสัญจร และปลอดภัยในชีวิตและทรัพย์สิน	ถนนแอสฟัลต์ จำนวน ๒ สาย สายที่ ๑ กว้าง ๕.๐๐ ม. ยาว ๙๓๖.๐๐ ม. หน้า ๐.๐๕ เมตร หรือ มีพื้นที่ไม่น้อยกว่า ๓,๗๕๔ ตรม. สายที่ ๒ กว้าง ๕.๐๐ ม. ยาว ๑๐๖.๐๐ ม. หน้า ๐.๐๕ ม. หรือมีพื้นที่ไม่น้อยกว่า ๕๒๕ ตรม.	-	-	-	๒,๓๒๕,๐๐๐	-	ร้อยละ ๙๐ % ประชาชนได้รับความสะดวกในการสัญจร และทรัพย์สิน	กองช่าง อบต.ผาบ่อง กรมส่งเสริม การปกครอง ท้องถิ่น	
๑๗๖	โครงการก่อสร้างถนนคอนกรีตเสริมเหล็ก ม.๙	เพื่อให้ความสะดวกในการสัญจร และปลอดภัยในชีวิตและทรัพย์สิน	ก่อสร้างถนนคอนกรีตเสริมเหล็ก ม.๙	-	-	-	๕,๐๐๐,๐๐๐	-	ร้อยละ ๙๐ % ประชาชนได้รับความสะดวกในการสัญจร และทรัพย์สิน	กองช่าง อบต.ผาบ่อง กรมส่งเสริม การปกครอง ท้องถิ่น	

ก. ยุทธศาสตร์จังหวัด ที่ ๓. การแก้ไขปัญหาความยากจน พัฒนาคณะสังคม การบริการภาครัฐและพลังงานทดแทน เพื่อยกระดับคุณภาพชีวิต
 ข. ยุทธศาสตร์การพัฒนาของ อบท. ในเขตจังหวัด ๓. ยุทธศาสตร์การส่งเสริมคุณภาพชีวิต และสังคม ที่มีคุณภาพ
 ยุทธศาสตร์ของ อบต.ผาบ่อง ที่ ๒. ยุทธศาสตร์การพัฒนาคุณภาพชีวิตและสังคม ด้านบริการชุมชน

๒.๑ แผนงานด้านการส่งเสริมอาชีพ

แบบ ผ.๐๒

ที่	โครงการ	วัตถุประสงค์	เป้าหมาย (ผลผลิตของโครงการ)	งบประมาณและที่ผ่านมา				ตัวชี้วัด (KPI)	ผลที่คาดว่าจะ ได้รับ	หน่วยงาน รับผิดชอบ หลัก
				๒๕๖๖ (บาท)	๒๕๖๗ (บาท)	๒๕๖๘ (บาท)	๒๕๖๙ (บาท)			
๑.	โครงการจัดฝึกอบรมอาชีพ ให้แก่เด็ก กลุ่มสตรี เยาวชน กลุ่มผู้สูงอายุ ผู้ด้อยโอกาส (มาจากแผน หมู่บ้าน)	เพื่อให้ประชาชน/ กลุ่มเป้าหมายมี ความรู้ในการประกอบ อาชีพหลักและอาชีพ เสริมสร้างรายได้แก่ สตรี	เพื่อให้กลุ่มเป้าหมายมี ความรู้ในการประกอบ อาชีพหลักและอาชีพ เสริมสร้างรายได้แก่ ครอบครัวสามารถพึ่ง ตนเองได้	๓๕,๐๐๐	๓๕,๐๐๐	๕๐,๐๐๐	๕๐,๐๐๐	๕๐,๐๐๐	ประชาชนกลุ่ม เป้าหมายมีความรู้ จากการ ฝึกอบรมอาชีพ และสามารถ นำไป ใช้ ประกอบอาชีพ หลักและอาชีพ เสริมสร้างรายได้	สำนักปลัด อบต.ผาบ่อง ศูนย์พัฒนา ฝีมือแรงงาน จังหวัด แม่ฮ่องสอน
๒.	โครงการส่งเสริมอาชีพคน พิการ/ผู้ด้อยโอกาส (มาจากแผนหมู่บ้าน)	เพื่อให้ประชาชน/ กลุ่มเป้าหมายมี ความรู้ในการประกอบ อาชีพหลักและอาชีพ เสริม	เพื่อให้กลุ่มเป้าหมายมี ความรู้ในการประกอบ อาชีพหลักและอาชีพ เสริมสร้างรายได้แก่ ครอบครัวสามารถ พึ่งตนเองได้และไม่เป็น ภาระต่อสังคม	๒๐,๐๐๐	๓๐,๐๐๐	๕๐,๐๐๐	๕๐,๐๐๐	๕๐,๐๐๐	ประชาชน กลุ่มเป้าหมายมี ความรู้ในการ ประกอบอาชีพ หลักและอาชีพ เสริมสร้างรายได้ แก่ครอบครัว และ	สำนักปลัด อบต.ผาบ่อง ศูนย์พัฒนา ฝีมือแรงงาน จังหวัด แม่ฮ่องสอน

๒.๑ แผนงานด้านการส่งเสริมอาชีพ (ต่อ)

ที่	โครงการ	วัตถุประสงค์	เป้าหมาย (ผลลัพธ์ของโครงการ)	งบประมาณและที่ผ่านมา					ตัวชี้วัด (KPI)	ผลที่คาดว่าจะได้รับ	หน่วยงานรับผิดชอบหลัก
				๒๕๖๖ (บาท)	๒๕๖๗ (บาท)	๒๕๖๘ (บาท)	๒๕๖๙ (บาท)	๒๕๗๐ (บาท)			
๓.	โครงการอบรมส่งเสริมอาชีพปศุสัตว์และประมง ม.๑-๑๒	เพื่อให้ประชาชนทุกกลุ่มเป้าหมายในตำบลผาบ่อง ได้รับการฝึกอาชีพตามความต้องการ	ประชาชนในพื้นที่ตำบลผาบ่องที่มีความสนใจฝึกอบรมตามความต้องการ	๑๐๐,๐๐๐	๑๐๐,๐๐๐	๑๐๐,๐๐๐	๑๐๐,๐๐๐	๑๐๐,๐๐๐	ร้อยละ ๘๐ ของกลุ่มอาชีพได้มีรายได้เสริมและมีคุณภาพชีวิตที่ดีขึ้น	กลุ่มอาชีพได้มีรายได้เสริมและมีคุณภาพชีวิตที่ดี	สำนักงานปศุสัตว์
๔.	โครงการฝึกปลูกปลอตกัยชิมอาหารใหญ่ที่ผาบ่อง	เพื่อให้ประชาชนในพื้นที่ตำบลผาบ่องที่จำหน่ายอาหารและพืชผักปลอตกัยมีรายได้เพิ่มจากการท่องเที่ยวในงาน	ประชาชนในพื้นที่ตำบลผาบ่องและร้านอาหาร และพืชผักที่ปลอตกัย	๕๐,๐๐๐	๕๐,๐๐๐	๕๐,๐๐๐	๕๐,๐๐๐	๕๐,๐๐๐	ร้อยละ ๗๐ ของประชาชนในพื้นที่และนักท่องเที่ยวได้มีคุณภาพชีวิตที่ดีเพิ่มขึ้น	ประชาชนผู้จำหน่ายอาหารปลอตกัยได้มีรายได้เพิ่มขึ้น	สำนักงานปศุสัตว์
๕.	โครงการอบรมแกนนำ อส.พน.	เพื่อให้แกนนำ อส.พน. มีความรู้ในเรื่องพลังงานทดแทนและสามารถถ่ายทอดให้กับชุมชนได้	แกนนำ อส.พน. มีความรู้ด้านพลังงานทดแทนพื้นที่ ๑๒ หมู่บ้าน	๕๐,๐๐๐	๕๐,๐๐๐	๕๐,๐๐๐	๕๐,๐๐๐	๕๐,๐๐๐	ร้อยละ ๘๐ ของแกนนำ อส.พน. มีความรู้เรื่องพลังงานทดแทน	แกนนำ อส.พน. มีความรู้เรื่องพลังงานทดแทน	สำนักงานปศุสัตว์

๒.๑ แผนงานด้านการส่งเสริมอาชีพ (ต่อ)

ที่	โครงการ	วัตถุประสงค์	เป้าหมาย (ผลผลิตของโครงการ)	งบประมาณและที่ผ่านมา					ตัวชี้วัด (KPI)	ผลที่คาดว่าจะได้รับ	หน่วยงานรับผิดชอบหลัก
				๒๕๖๖ (บาท)	๒๕๖๗ (บาท)	๒๕๖๘ (บาท)	๒๕๖๙ (บาท)	๒๕๗๐ (บาท)			
๖.	โครงการส่งเสริมศักยภาพผู้สูงอายุ ภายใต้อาชีวศึกษา โดยศูนย์พัฒนาผู้สูงอายุตำบลผาบ่อง	เพื่อส่งเสริมและพัฒนาคุณภาพชีวิตของผู้สูงอายุให้ดีขึ้น	ผู้สูงอายุที่เป็นนักเรียนของโรงเรียนผู้สูงอายุ ตำบลผาบ่อง	๑๐๐,๐๐๐	๑๐๐,๐๐๐	๑๐๐,๐๐๐	๑๐๐,๐๐๐	๑๐๐,๐๐๐	ร้อยละ ๘๐ ของนักเรียนผู้สูงอายุตำบลผาบ่องได้รับการพัฒนาคุณภาพชีวิตที่ดีขึ้น	ผู้เข้าร่วมได้รับความรู้ เกิดทักษะ การดูแลอย่างทั่วถึง และเกิดความพึงพอใจในโครงการ	สำนักปลัด
๗.	โครงการส่งเสริมอาชีพผู้สูงอายุ โดยศูนย์พัฒนาอาชีพผู้สูงอายุ	เพื่อส่งเสริมและพัฒนาคุณภาพชีวิตของผู้สูงอายุให้ดีขึ้น	ผู้สูงอายุในตำบลผาบ่อง เกิดอาชีพเสริมและมีคุณภาพชีวิตที่ดีขึ้น	๕๐,๐๐๐	๕๐,๐๐๐	๕๐,๐๐๐	๕๐,๐๐๐	๕๐,๐๐๐	ร้อยละของผู้สูงอายุที่ได้รับการดูแลเรื่องคุณภาพชีวิต และมีอาชีพเสริม	ผู้เข้าร่วมโครงการ ได้รับ การดูแล จากอาชีพเสริม	สำนักปลัด
๘.	โครงการอบรมพัฒนาศักยภาพแกนนำสตรี	เพื่อให้ความรู้บทบาทสตรีการสร้างเครือข่ายการดูแลช่วยเหลือผู้สูงอายุ คนพิการ	แกนนำสตรีในตำบลผาบ่องได้รับความรู้ การดูแลช่วยเหลือผู้สูงอายุ คนพิการ และคนด้อยโอกาส	๓๐,๐๐๐	๓๐,๐๐๐	๓๐,๐๐๐	๓๐,๐๐๐	๓๐,๐๐๐	ร้อยละ ๘๐ ของผู้เข้าร่วมโครงการได้รับความรู้	เกิดเครือข่ายการดูแล ช่วยเหลือ ผู้สูงอายุ คนพิการ คนด้อยโอกาสในตำบลผาบ่อง	สำนักปลัด
๙.	โครงการพัฒนาวิสาหกิจชุมชน และแปรรูปผลิตภัณฑ์สินค้าเกษตรและหัตถกรรม	เพื่ออบรมให้ความรู้ด้านการพัฒนาวิสาหกิจชุมชน การแปรรูป	กลุ่มอาชีพที่มีความสนใจในการพัฒนาวิสาหกิจชุมชน	๕๐,๐๐๐	๕๐,๐๐๐	๕๐,๐๐๐	๕๐,๐๐๐	๕๐,๐๐๐	ร้อยละของกลุ่มอาชีพที่มีรายได้เสริมและมีคุณภาพชีวิตที่ดีขึ้น	เกิดกลุ่มวิสาหกิจชุมชน และมีศักยภาพ	สำนักปลัด

๒.๑ แผนงานด้านการส่งเสริมอาชีพ (ต่อ)

ที่	โครงการ	วัตถุประสงค์	เป้าหมาย (ผลผลิตของโครงการ)	งบประมาณและที่ผ่านมา					ตัวชี้วัด (KPI)	ผลที่คาดว่าจะได้รับ	หน่วยงาน รับผิดชอบหลัก
				๒๕๖๖ (บาท)	๒๕๖๗ (บาท)	๒๕๖๘ (บาท)	๒๕๖๙ (บาท)	๒๕๗๐ (บาท)			
๑๐.	โครงการอบรมการผูกผ้า และจัดดอกไม้ในงานพิธี ต่าง ๆ	เพื่อให้ผู้เข้าร่วมอบรม ได้เรียนรู้การผูกผ้า และการจัดดอกไม้ใน พิธีการต่าง ๆ	ประชาชนที่สนใจในตำบล ผาบ่อง	๕๐,๐๐๐	๕๐,๐๐๐	๕๐,๐๐๐	๕๐,๐๐๐	๕๐,๐๐๐	ผู้เข้าร่วมอบรม สามารถนำความรู้ ที่ได้ไปใช้ ประโยชน์ต่อไปใน ชุมชน	สำนักงานปลัด	
๑๑.	โครงการอบรมพัฒนา ศักยภาพวิทยากรชุมชน	เพื่อให้ผู้เข้าร่วมอบรม ได้ฝึกการเป็นวิทยากร	ตัวแทนศูนย์เรียนรู้และ แหล่งท่องเที่ยวในตำบล ผาบ่อง ได้รับการพัฒนา เพื่อเป็นวิทยากรชุมชน	๓๐,๐๐๐	๓๐,๐๐๐	๓๐,๐๐๐	๓๐,๐๐๐	๓๐,๐๐๐	ร้อยละศูนย์ เรียนรู้ แหล่ง ท่องเที่ยว ได้รับ การพัฒนา ศักยภาพด้าน การเป็นวิทยากร	สำนักงานปลัด	
๑๒.	โครงการช่วยเหลือผู้สูงอายุ และผู้พิการตำบลผาบ่อง	เพื่อสนับสนุนการ ดำเนินงานของ ศูนย์บริการคนพิการ ทั่วไป ตำบลผาบ่อง เพื่อให้คนพิการเข้าถึง ข้อมูลข่าวสารและ สวัสดิการตามสิทธิ	คนพิการได้รับการดูแล ด้านสวัสดิการ การ ช่วยเหลือ ส่งต่อ	๕๐,๐๐๐	๕๐,๐๐๐	๕๐,๐๐๐	๕๐,๐๐๐	๕๐,๐๐๐	ผู้สูงอายุได้รับการ ดูแล สามารถแบ่ง เบาภาระค่าใช้จ่าย ในครอบครัวได้	สำนักงานปลัด	

๒.๑ แผนงานด้านการส่งเสริมอาชีพ (ต่อ)

ที่	โครงการ	วัตถุประสงค์	เป้าหมาย (ผลผลิตของโครงการ)	งบประมาณและที่ผ่านมา					ตัวชี้วัด (KPI)	ผลที่คาดว่าจะ ได้รับ	หน่วยงาน รับผิดชอบ หลัก
				๒๕๖๖ (บาท)	๒๕๖๗ (บาท)	๒๕๖๘ (บาท)	๒๕๖๙ (บาท)	๒๕๗๐ (บาท)			
๑๓.	โครงการจัดจุดจำหน่ายผลิตภัณฑ์ชุมชน Otop ตำบลผาบ่อง (มาจากแผนหมู่บ้าน)	เพื่อให้ประชาชนมีสถานที่จำหน่ายผลิตภัณฑ์ในชุมชน	ประชาชนมีสถานที่จำหน่ายผลิตภัณฑ์ในชุมชน	๑๐๐,๐๐๐	๑๐๐,๐๐๐	๑๐๐,๐๐๐	๑๐๐,๐๐๐	๑๐๐,๐๐๐	ร้อยละ ๖๐ ประชาชนมีสถานที่จำหน่ายผลิตภัณฑ์ในชุมชน	สำนักงานมี	
๑๔.	โครงการส่งเสริมกลุ่มทอผ้าบ้านผาบ่อง (มาจากแผนหมู่บ้าน ม.๑)	เพื่อเป็นการส่งเสริมอาชีพและสร้างรายได้ให้กับกลุ่มสตรี	กลุ่มสตรีมีงานทำและมีรายได้ เสริมให้กับครอบครัว	๕๐,๐๐๐	๕๐,๐๐๐	๕๐,๐๐๐	๕๐,๐๐๐	๕๐,๐๐๐	ร้อยละ ๗๐ ของกลุ่มสตรีมีรายได้เสริมหลังจากรายการเกษตร	สำนักงานมี	
๑๕.	โครงการส่งเสริมกลุ่มผสมผสานด้านการเกษตรปลูกผักปลอดสารพิษ (มาจากแผนหมู่บ้าน ม.๑-๑๒)	เพื่อส่งเสริมอาชีพให้กลุ่มเกษตรกรแบบผสมผสาน	กลุ่มเกษตรกรแบบผสมผสาน มีงานทำและมีรายได้ เสริมให้กับครอบครัว	๑๒๐,๐๐๐	๑๒๐,๐๐๐	๑๒๐,๐๐๐	๑๒๐,๐๐๐	๑๒๐,๐๐๐	ร้อยละ ๗๐ ของกลุ่มเกษตรกรแบบผสมผสานมีรายได้เสริมให้กับครอบครัว	กลุ่มเกษตรกรแบบผสมผสานมีรายได้เสริมให้กับครอบครัว	สำนักงานมี
๑๖.	โครงการสนับสนุนกลุ่มอาชีพผู้สูงอายุ บ้านผาบ่อง (มาจากแผนหมู่บ้าน ม.๑-๑๒)	เพื่อส่งเสริมอาชีพให้กลุ่มผู้สูงอายุ มีงานทำ และมีรายได้	ส่งเสริมอาชีพให้กลุ่มผู้สูงอายุ มีงานทำและมีรายได้	๑๒๐,๐๐๐	๑๒๐,๐๐๐	๑๒๐,๐๐๐	๑๒๐,๐๐๐	๑๒๐,๐๐๐	ร้อยละ ๗๐ ของกลุ่มผู้สูงอายุ มีงานทำและมีรายได้	กลุ่มผู้สูงอายุ มีงานทำ และมีรายได้	สำนักงานมี

๒.๒ แผนงานด้านสวัสดิการชุมชน

ที่	โครงการ	วัตถุประสงค์	เป้าหมาย (ผลลัพธ์ของโครงการ)	งบประมาณและที่ผ่านมา					ตัวชี้วัด (KPI)	ผลที่คาดว่าจะได้รับ	หน่วยงานรับผิดชอบ
				๕๕๖๖ (บาท)	๕๕๖๗ (บาท)	๕๕๖๘ (บาท)	๕๕๖๙ (บาท)	๕๕๗๐ (บาท)			
๑.	โครงการสนับสนุนเบี้ยยังชีพผู้สูงอายุ (มาจากแผนหมู่บ้าน/นโยบายรัฐบาล)	เพื่อสนับสนุนเบี้ยยังชีพผู้สูงอายุ มีรายได้/ดูแลและเลี้ยงตนเองได้ในระดับหนึ่ง	เพื่อให้กลุ่มเป้าหมาย ผู้สูงอายุ ในมีรายได้/ดูแลและเลี้ยงตนเองได้ในระดับหนึ่ง	๑๑,๐๐๐,๐๐๐	๑๑,๐๐๐,๐๐๐	๑๑,๐๐๐,๐๐๐	๑๒,๐๐๐,๐๐๐	๑๒,๐๐๐,๐๐๐	ร้อยละ ๑๐๐ % กลุ่มเป้าหมาย มีรายได้/ดูแลและเลี้ยงตนเองได้ในระดับหนึ่ง	สำนักงานปลัด อบต.ผาบ่อง	
๒.	โครงการสนับสนุนเบี้ยยังชีพคนพิการ (มาจากแผนหมู่บ้าน/นโยบายรัฐบาล)	เพื่อสนับสนุนเบี้ยยังชีพคนพิการ และมีรายได้/ดูแลและเลี้ยงตนเองได้ในระดับหนึ่ง	เพื่อให้กลุ่มเป้าหมาย คนพิการ ผู้ด้อยโอกาสในมีรายได้/ดูแลและเลี้ยงตนเองได้ในระดับหนึ่ง	๕,๐๐๐,๐๐๐	๕,๐๐๐,๐๐๐	๕,๐๐๐,๐๐๐	๕,๐๐๐,๐๐๐	๕,๐๐๐,๐๐๐	ร้อยละ ๑๐๐ % กลุ่มเป้าหมาย ผู้พิการ มีรายได้/ดูแลและเลี้ยงตนเองได้ในระดับหนึ่ง	สำนักงานปลัด อบต.ผาบ่อง	
๓.	โครงการสนับสนุนเบี้ยยังชีพผู้ติดเชื้อ (มาจากแผนหมู่บ้าน/นโยบายรัฐบาล)	เพื่อสนับสนุนเบี้ยยังชีพผู้ติดเชื้อ มีรายได้/ดูแลและเลี้ยงตนเองได้ในระดับหนึ่ง	เพื่อให้กลุ่มเป้าหมาย ผู้ติดเชื้อมีรายได้/ดูแลและเลี้ยงตนเองได้ในระดับหนึ่ง	๑๓๐,๐๐๐	๑๓๐,๐๐๐	๑๓๐,๐๐๐	๑๓๐,๐๐๐	๑๓๐,๐๐๐	ร้อยละ ๑๐๐ ผู้ติดเชื้อ มีรายได้/ดูแลและเลี้ยงตนเองได้ในระดับหนึ่ง	สำนักงานปลัด อบต.ผาบ่อง	

๒.๒ แผนงานด้านสวัสดิการชุมชน (ต่อ)

ที่	โครงการ	วัตถุประสงค์	เป้าหมาย (ผลผลิตของโครงการ)	งบประมาณและที่ผ่านมา					ตัวชี้วัด (KPI)	ผลที่คาดว่าจะได้รับ	หน่วยงานรับผิดชอบหลัก
				๒๕๖๖ (บาท)	๒๕๖๗ (บาท)	๒๕๖๘ (บาท)	๒๕๖๙ (บาท)	๒๕๗๐ (บาท)			
๔.	โครงการฟื้นฟูสมรรถภาพคนพิการโดยชุมชน(CBR) (มาจากแผนหมู่บ้าน)	เพื่อเป็นการส่งเสริมศักยภาพผู้พิการโดยมีส่วนร่วมของคนในชุมชน	เพื่อให้กลุ่มเป้าหมายเป็นส่วนหนึ่งของสังคมและได้รับโอกาส/การดูแลทางสังคมโดยชุมชน	๒๐,๐๐๐	๒๐,๐๐๐	๓๐,๐๐๐	๓๐,๐๐๐	๓๐,๐๐๐	ร้อยละ ๙๐ % กลุ่มเป้าหมายเป็นส่วนหนึ่งของสังคมและได้รับโอกาส/การดูแลทางสังคมโดยชุมชน	สำนักปลัด อบต.ผาบ่อง พมจ.มส.	
๕.	อุดหนุนกองทุนสวัสดิการชุมชนตำบลผาบ่อง (มาจากแผนหมู่บ้าน)	เพื่อเป็นการส่งเสริมสวัสดิการชุมชนด้านการบริหารจัดการกองทุนบ้าน เพื่อประโยชน์โดยรวมของชุมชน	เพื่อเป็นการส่งเสริมกลุ่มเป้าหมายได้รับสวัสดิการชุมชนด้านการบริหารจัดการกองทุนบ้าน เพื่อประโยชน์โดยรวมของชุมชน	๑๐๐,๐๐๐	๑๐๐,๐๐๐	๑๐๐,๐๐๐	๑๐๐,๐๐๐	๑๐๐,๐๐๐	กลุ่มเป้าหมายได้รับสวัสดิการชุมชนด้านการบริหารจัดการกองทุนหมู่บ้าน เพื่อประโยชน์โดยรวมของชุมชน	สภาองค์กรชุมชนตำบลผาบ่อง	

๒.๒ แผนงานด้านสวัสดิการชุมชน (ต่อ)

ที่	โครงการ	วัตถุประสงค์	เป้าหมาย (ผลผลิตของโครงการ)	งบประมาณและที่ผ่านมา					ตัวชี้วัด (KPI)	ผลที่คาดว่าจะได้รับ	หน่วยงาน รับผิดชอบหลัก
				๒๕๖๖ (บาท)	๒๕๖๗ (บาท)	๒๕๖๘ (บาท)	๒๕๖๙ (บาท)	๒๕๗๐ (บาท)			
๖.	จัดสร้างหรือปรับปรุงที่อยู่อาศัยสำหรับผู้ยากไร้ (บ้านเตี้ยใต้/โครงการถาวรกายเป็นพระราชกุศล(มาจากแผนหมู่บ้าน)	เพื่อเป็นการส่งเสริมการให้ผู้พิการ/ผู้ด้อยโอกาสโดยทางมีส่วนร่วมของคนในชุมชน	เพื่อให้กลุ่มเป้าหมายเป็นส่วนหนึ่งของสังคมและได้รับโอกาสการดูแลทางสังคมโดยชุมชน และได้รับการส่งเสริมทางด้านที่อยู่อาศัย	๑๐๐,๐๐๐	๑๐๐,๐๐๐	๑๐๐,๐๐๐	๑๐๐,๐๐๐	๑๐๐,๐๐๐	ส่งเสริมให้ผู้พิการ/ผู้ด้อยโอกาสได้รับการส่งเสริมและได้รับการส่งเสริมทางด้านที่อยู่อาศัย	ผู้ยากไร้ได้รับโอกาส/การดูแลทางสังคมและได้รับการส่งเสริมทางด้านที่อยู่อาศัย	สำนักปลัด อบต.ผาบ่อง
๗.	โครงการส่งเสริมชมรมผู้สูงอายุตำบลผาบ่อง (มาจากแผนหมู่บ้าน)	เพื่อเป็นการส่งเสริมและสนับสนุนกิจกรรมของกลุ่มผู้สูงอายุในชุมชนได้มีกิจกรรมร่วมกันและแก้ไขปัญหาผู้สูงอายุถูกทอดทิ้ง/โดดเดี่ยว	เพื่อให้กลุ่มเป้าหมายเป็นส่วนหนึ่งของสังคมและได้รับโอกาส/การดูแลทางสังคมโดยชุมชนร่วมกันและแก้ไขปัญหาผู้สูงอายุถูกทอดทิ้ง/โดดเดี่ยว	๒๐,๐๐๐	๒๐,๐๐๐	๒๐,๐๐๐	๒๐,๐๐๐	๒๐,๐๐๐	เป็นส่วนหนึ่งของสังคมและได้รับโอกาส/การดูแลทางสังคมโดยชุมชนร่วมกันและแก้ไขปัญหาผู้สูงอายุถูกทอดทิ้ง/โดดเดี่ยว	ผู้สูงอายุได้รับโอกาส/การดูแลทางสังคม มีกิจกรรมร่วมกันและแก้ไขปัญหาผู้สูงอายุถูกทอดทิ้ง/โดดเดี่ยว	สำนักปลัด อบต.ผาบ่อง พมจ. แม่ฮ่องสอน
๘.	โครงการศูนย์ปฏิบัติการช่วยเหลือประชาชนขององค์การบริหารส่วนตำบลในพื้นที่อำเภอแม่ฮ่องสอน	เพื่อเป็นการสนับสนุนช่วยเหลือประชาชนในระดับอำเภอ	เป็นการสนับสนุนข้อมูลในการส่งเสริมช่วยเหลือประชาชนในระดับอำเภอ	๔๐,๐๐๐	๔๐,๐๐๐	๔๐,๐๐๐	๔๐,๐๐๐	๔๐,๐๐๐	ข้อมูลเป็นการสนับสนุนข้อมูลในการส่งเสริมช่วยเหลือประชาชนในระดับอำเภอ	เป็นประโยชน์ด้านการค้า เป็นกิจกรรมระบบข้อมูลเป็นการส่งเสริมช่วยเหลือสนับสนุนข้อมูลในการส่งเสริมช่วยเหลือประชาชนระดับอำเภอ	สำนักปลัด อบต.ผาบ่อง อปท.ในพื้นที่อำเภอแม่ฮ่องสอน

๒๒ แผนงานด้านสวัสดิการชุมชน (ต่อ)

ที่	โครงการ	วัตถุประสงค์	เป้าหมาย (ผลผลิตของโครงการ)	งบประมาณและที่ผ่านมา					ตัวชี้วัด (KPI)	ผลที่คาดว่าจะ ได้รับ	หน่วยงาน รับผิดชอบ หลัก
				๒๕๖๖ (บาท)	๒๕๖๗ (บาท)	๒๕๖๘ (บาท)	๒๕๖๙ (บาท)	๒๕๗๐ (บาท)			
๙.	โครงการอุดหนุนศูนย์อยู่ที่ มีสุขตำบลผาบ่อง	เพื่อเป็นการดูแล และ ช่วยเหลือให้กับ ผู้สูงอายุ คนพิการ และผู้ด้อยโอกาส ใน ตำบลผาบ่อง	ผู้สูงอายุ คนพิการ และ ผู้ด้อยโอกาส ได้รับการ ดูแล ช่วยเหลือ อย่าง ทั่วถึง	๑๐๐,๐๐๐	๑๐๐,๐๐๐	๑๐๐,๐๐๐	๑๐๐,๐๐๐	๑๐๐,๐๐๐	ร้อยละ ผู้สูงอายุ คนพิการ และ คนด้อยโอกาส ได้รับการดูแล ได้รับการดูแล อย่างทั่วถึง	สำนักปลัด อบต.ผาบ่อง	

๒.๓ แผนงานด้านการศึกษา

ที่	โครงการ	วัตถุประสงค์	เป้าหมาย (ผลลัพธ์ของโครงการ)	งบประมาณและที่ผ่านมา				ตัวชี้วัด (KPI)	ผลที่คาดว่าจะ ได้รับ	หน่วยงาน รับผิดชอบ หลัก
				๒๕๖๖ (บาท)	๒๕๖๗ (บาท)	๒๕๖๘ (บาท)	๒๕๖๙ (บาท)			
๑.	สนับสนุนอาหารเสริม(นม)โรงเรียน(มาจากแผนหมู่บ้าน/นโยบายรัฐบาล)	เพื่อสนับสนุนอาหารเสริม(นม)แก่นักเรียนในเขตตำบลผาบ่อง	เพื่อให้กลุ่มเป้าหมายได้รับอาหารเสริม(นม)อย่างถูกต้องตามหลักโภชนาการและเป็นไปตามนโยบายของรัฐบาล	๑,๕๐๐,๐๐๐	๑,๕๐๕,๐๐๐	๑,๕๐๐,๐๐๐	๑,๕๐๐,๐๐๐	ร้อยละ ๑๐๐ % กลุ่มเป้าหมายได้รับอาหารเสริม(นม)อย่างถูกต้องตามหลักโภชนาการและนโยบายของรัฐบาล	สำนักปลัด อบต.ผาบ่อง	
๒.	การสนับสนุนอาหารกลางวันโรงเรียนตำบลผาบ่อง(มาจากแผนหมู่บ้าน/นโยบายรัฐบาล)	เพื่อสนับสนุนอาหารกลางวันแก่นักเรียนในเขตตำบลผาบ่อง	เพื่อให้กลุ่มเป้าหมายได้รับอาหารอย่างถูกต้องตามหลักโภชนาการและเป็นไปตามนโยบายของรัฐบาล	๓,๕๐๐,๐๐๐	๓,๕๐๐,๐๐๐	๓,๕๐๐,๐๐๐	๓,๕๐๐,๐๐๐	ร้อยละ ๑๐๐ % กลุ่มเป้าหมายได้รับอาหารอย่างถูกต้องตามหลักโภชนาการและนโยบายของรัฐบาล	สำนักปลัด อบต.ผาบ่อง	

๒.๓ แผนงานด้านการศึกษา (ต่อ)

ที่	โครงการ	วัตถุประสงค์	เป้าหมาย (ผลผลิตของโครงการ)	งบประมาณและที่ผ่านมา					ตัวชี้วัด (KPI)	ผลที่คาดว่าจะ ได้รับ	หน่วยงาน รับผิดชอบ หลัก
				๒๕๖๖ (บาท)	๒๕๖๗ (บาท)	๒๕๖๘ (บาท)	๒๕๖๙ (บาท)	๒๕๗๐ (บาท)			
๓.	สนับสนุนอาหารเสริม(นม) คพด. (มาจากแผนหมู่บ้าน/นโยบายรัฐบาล)	เพื่อสนับสนุนอาหารเสริม(นม)แก่นักเรียนในเขตตำบลผาบ่อง	เพื่อให้กลุ่มเป้าหมายได้รับอาหารเสริม(นม)อย่างถูกต้องตามหลักโภชนาการและเป็นไปตามนโยบายของรัฐบาล	๒๐๐,๐๐๐	๒๐๐,๐๐๐	๒๐๐,๐๐๐	๒๐๐,๐๐๐	๒๐๐,๐๐๐	ร้อยละ ๑๐๐ % กลุ่มเป้าหมายได้รับอาหารเสริม(นม)อย่างถูกต้องตามหลักโภชนาการและเป็นไปตามนโยบายของรัฐบาล	สำนักปลัด อบต.ผาบ่อง	
๔.	การสนับสนุนอาหารกลางวันศูนย์พัฒนาเด็กเล็ก ตำบลผาบ่อง(มาจากแผนหมู่บ้าน/นโยบายรัฐบาล)	เพื่อสนับสนุนอาหารกลางวันแก่นักเรียนในเขตตำบลผาบ่อง	เพื่อให้กลุ่มเป้าหมายได้รับอาหารอย่างถูกต้องตามหลักโภชนาการและเป็นไปตามนโยบายของรัฐบาล	๕๐๐,๐๐๐	๕๐๐,๐๐๐	๕๐๐,๐๐๐	๕๐๐,๐๐๐	๕๐๐,๐๐๐	ร้อยละ ๑๐๐ % กลุ่มเป้าหมายได้รับอาหารอย่างถูกต้องตามหลักโภชนาการและเป็นไปตามนโยบายของรัฐบาล	สำนักปลัด อบต.ผาบ่อง	

๒.๓ แผนงานด้านการศึกษา (ต่อ)

ที่	โครงการ	วัตถุประสงค์	เป้าหมาย	งบประมาณ (บาท)					ตัวชี้วัด (KPI)	ผลที่คาดว่าจะได้รับ	หน่วยงานรับผิดชอบ
				๒๕๖๖	๒๕๖๗	๒๕๖๘	๒๕๖๙	๒๕๗๐			
๕.	โครงการแข่งขันวิชาการและศิลปหัตถกรรมตำบลผาบ่อง	เพื่อการเพิ่มโอกาสในการแสดงออกของเด็กนักเรียน ตลอดจนประเมินคุณภาพการจัดการศึกษา	เด็กนักเรียน ช่วงก่อนวัยเรียน ประถม และมัธยม ในสถานศึกษาทุกแห่ง	๒๐,๐๐๐	๒๐,๐๐๐	๒๐,๐๐๐	๒๐,๐๐๐	๒๐,๐๐๐	ร้อยละ ๘๐ ของเด็กนักเรียนได้รับโอกาสในการแสดงความรู้	เด็กนักเรียนได้รับโอกาสในการแสดงความรู้	สถานศึกษาในเขตพื้นที่ตำบลผาบ่อง
๖.	โครงการกิจกรรมพัฒนาผู้เรียนด้านคุณธรรมจริยธรรม	เพื่อให้เด็กได้รับการพัฒนาด้านคุณธรรมจริยธรรมเบื้องต้น	เด็ก เยาวชน ในสถานศึกษาทุกแห่ง ได้รับการพัฒนาด้านคุณธรรมจริยธรรม	๒๐,๐๐๐	๒๐,๐๐๐	๒๐,๐๐๐	๒๐,๐๐๐	๒๐,๐๐๐	ร้อยละ ๘๐ เด็กได้รับการพัฒนาด้านคุณธรรมจริยธรรม	เด็กได้รับการพัฒนาด้านคุณธรรมจริยธรรม	กองการศึกษา
๗.	โครงการปัจฉิมบท และมอบวุฒิบัตรบัณฑิตน้อย	เพื่อให้เด็กเกิดแรงบันดาลใจในการศึกษา	เด็กเล็กในศูนย์พัฒนาเด็กเล็กทุกแห่ง	๑๐,๐๐๐	๑๐,๐๐๐	๑๐,๐๐๐	๑๐,๐๐๐	๑๐,๐๐๐	ร้อยละ ๘๐ ของเด็กเกิดแรงบันดาลใจในการศึกษา	เด็กเกิดแรงบันดาลใจในบันดาใจในการศึกษา	ศูนย์พัฒนาเด็กเล็กในสังกัด
๘.	โครงการกิจกรรมพัฒนาผู้เรียน	เพื่อจัดกิจกรรมพัฒนาผู้เรียน	เด็กในศูนย์พัฒนาเด็กเล็กทุกแห่งได้รับการพัฒนา	๕๐,๐๐๐	๕๐,๐๐๐	๕๐,๐๐๐	๕๐,๐๐๐	๕๐,๐๐๐	ร้อยละ ๗๕ เด็กในศูนย์พัฒนาเด็กเล็กได้รับการพัฒนา	เด็กในศูนย์พัฒนาเด็กเล็กได้รับการพัฒนา	ศูนย์พัฒนาเด็กเล็กในสังกัด
๙.	โครงการพัฒนาผู้เรียนด้วยกิจกรรมส่งเสริมศิลปะ	เพื่อให้เด็กนักเรียนมีความคิดริเริ่มสร้างสรรค์ สร้างผลงานด้านศิลปะ	เด็กในศูนย์พัฒนาเด็กเล็กทุกแห่งมีความคิดริเริ่มสร้างสรรค์สร้างผลงานด้านศิลปะ	๑๐,๐๐๐	๑๐,๐๐๐	๑๐,๐๐๐	๑๐,๐๐๐	๑๐,๐๐๐	ร้อยละ ๘๕ เด็กได้พัฒนาการตามวัย ตามจินตนาการอย่างมีประสิทธิภาพ	เด็กได้พัฒนาการตามวัย ตามจินตนาการอย่างมีประสิทธิภาพ	ศูนย์พัฒนาเด็กเล็กในสังกัด

๒.๓ แผนงานด้านการศึกษา (ต่อ)

-๑๖๓-

แบบ ผ.๐๒

ที่	โครงการ	วัตถุประสงค์	เป้าหมาย	งบประมาณ (บาท)					ตัวชี้วัด (KPI)	ผลที่คาดว่าจะได้รับ	หน่วยงานรับผิดชอบ
				๒๕๖๖	๒๕๖๗	๒๕๖๘	๒๕๖๙	๒๕๗๐			
๑๐.	โครงการกิจกรรมที่ต้นศึกษาแหล่งเรียนรู้ในชุมชน	เพื่อให้เด็กรู้จักการนำความรู้จากแหล่งเรียนรู้มาประยุกต์ใช้ให้เกิดประโยชน์และแก้ปัญหาในชีวิตประจำวัน	เด็กได้รับความรู้จากแหล่งเรียนรู้ภายนอกสู่ห้องเรียน	๒๐,๐๐๐	๒๐,๐๐๐	๒๐,๐๐๐	๒๐,๐๐๐	๒๐,๐๐๐	ร้อยละ ๘๐ เด็กมีความพึงพอใจที่ได้เรียนรู้นอกสถานที่	เด็กมีความพึงพอใจที่ได้เรียนรู้นอกสถานที่	กองการศึกษา
๑๑.	โครงการที่ต้นศึกษาห้องโลกกว้างของเด็กปฐมวัย	เพื่อส่งเสริมให้เด็กรู้จักคิดวิเคราะห์ จากประสบการณ์จริง คิดวิเคราะห์ จากประสบการณ์จริง	เด็กได้คิดวิเคราะห์จากประสบการณ์จริง	๘,๐๐๐	๘,๐๐๐	๘,๐๐๐	๘,๐๐๐	๘,๐๐๐	ร้อยละ ๗๕๐ เด็กได้เรียนรู้ทันกับความเปลี่ยนแปลงของสังคม	เด็ก ได้เรียนรู้ทันกับความเปลี่ยนแปลงของสังคม	กองการศึกษา
๑๒.	โครงการพัฒนาผู้เรียนด้วยกิจกรรมส่งเสริมดนตรี	เพื่อให้เด็กยกระดับคุณภาพการเรียน การสอน ดนตรี	เด็กได้ระดับคุณภาพการเรียน การสอน ดนตรีอย่างมีคุณภาพ	๕,๐๐๐	๕,๐๐๐	๕,๐๐๐	๕,๐๐๐	๕,๐๐๐	ร้อยละ ๘๐ เด็กมีความสามารถในด้านดนตรีอย่างมีคุณภาพ	เด็กมีความสามารถในด้านดนตรีอย่างมีคุณภาพ	กองการศึกษา
๑๓.	โครงการพัฒนาผู้เรียนด้วยกิจกรรมส่งเสริมนาฏศิลป์	เพื่อให้เด็กยกระดับคุณภาพการเรียน การสอน นาฏศิลป์	เด็กได้ระดับคุณภาพการเรียน การสอน นาฏศิลป์	๕,๐๐๐	๕,๐๐๐	๕,๐๐๐	๕,๐๐๐	๕,๐๐๐	ร้อยละ ๘๐ เด็กมีความสามารถในด้านนาฏศิลป์อย่างมีคุณภาพ	เด็กมีความสามารถในด้านนาฏศิลป์อย่างมีคุณภาพ	กองการศึกษา

๒.๓ แผนงานด้านการศึกษา (ต่อ)

ที่	โครงการ	วัตถุประสงค์	เป้าหมาย	งบประมาณ (บาท)					ตัวชี้วัด (KPI)	ผลที่คาดว่าจะได้รับ	หน่วยงานรับผิดชอบ
				๒๕๖๖	๒๕๖๗	๒๕๖๘	๒๕๖๙	๒๕๗๐			
๑๔.	โครงการส่งเสริมคุณธรรมจริยธรรมนักเรียน	เพื่อปลูกฝังคุณธรรมจริยธรรมเบื้องต้นสำหรับเด็ก	เด็กเรียนรู้สิ่งที่ควรทำและไม่ควรทำ รู้จักการแสดงความกตัญญู กตเวทิต่อผู้มีพระคุณ	๕,๐๐๐	๕,๐๐๐	๕,๐๐๐	๕,๐๐๐	๕,๐๐๐	ร้อยละ ๘๐ ผู้ปกครองตระหนักถึงความสำคัญของการเข้าร่วมกิจกรรม	ผู้ปกครอง ตระหนักถึงความสำคัญของการเข้าร่วมกิจกรรม	กองการศึกษา
๑๕.	โครงการส่งเสริมการจัดประสบการณ์เรียนรู้ผู้เรียนเป็นสำคัญ	เพื่อให้ผู้เรียนได้เรียนรู้จากการลงมือกระทำ ปฏิบัติหรือศึกษาค้นคว้าด้วยตนเอง	เด็กสามารถคิดค้นหาความรู้ หาคำตอบได้ด้วยตนเอง	๕,๐๐๐	๕,๐๐๐	๕,๐๐๐	๕,๐๐๐	๕,๐๐๐	ร้อยละ ๘๐ เด็กมีความรู้ ค้นคว้าด้วยตนเองแต่ครูต้องคอยให้ความช่วยเหลือและดูแลอย่างใกล้ชิด	เด็กมีความรู้ ค้นคว้าด้วยตนเอง แต่ครูต้องคอยให้ความช่วยเหลือและดูแลอย่างใกล้ชิด	กองการศึกษา
๑๖.	โครงการรักการอ่าน	เพื่อให้ผู้เรียนมีพัฒนาการทางด้านทักษะการฟัง การพูด การอ่าน และการเขียนเหมาะสมกับวัย	ครู จัดกิจกรรมเสริมประสบการณ์เล่านิทานทุกวัน ในศูนย์พัฒนาเด็กเล็ก	๕,๐๐๐	๕,๐๐๐	๕,๐๐๐	๕,๐๐๐	๕,๐๐๐	ร้อยละ ๘๐ ศูนย์เด็กเล็กมีการจัดกิจกรรมส่งเสริมผู้เรียนมีนิสัยรักการอ่าน	ศูนย์เด็กเล็กมีการจัดกิจกรรมส่งเสริมผู้เรียนมีนิสัยรักการอ่าน	กองการศึกษา
๑๗.	โครงการพัฒนาผู้เรียนด้วยกิจกรรมส่งเสริมภาษาต่างประเทศ	เพื่อส่งเสริมฝึกทักษะด้าน การฟังพูด อ่าน เขียน ได้	เด็กได้ทักษะการฟัง การพูด การอ่าน การเขียนได้	๑,๐๐๐	๑,๐๐๐	๑,๐๐๐	๑,๐๐๐	๑,๐๐๐	ฝึกทักษะทางภาษาทั้ง ๔ ด้าน พูด อ่าน เขียน	ฝึกทักษะทางภาษาทั้ง ๔ ด้าน พูด อ่าน เขียน	กองการศึกษา

๒.๓ แผนงานด้านการศึกษา (ต่อ)

ที่	โครงการ	วัตถุประสงค์	เป้าหมาย	งบประมาณ (บาท)					ตัวชี้วัด (KPI)	ผลที่คาดว่าจะได้รับ	หน่วยงานรับผิดชอบ
				๒๕๖๖	๒๕๖๗	๒๕๖๘	๒๕๖๙	๒๕๗๐			
๒๒.	โครงการอบรมหลักสูตรสถานศึกษา	เพื่อให้ครูผู้สอนมีแนวทางการออกแบบการเรียนรู้อะสามารถจัดการเรียนการสอน ในชั้นเรียน ให้เหมาะสมกับบริบทห้องเรียน	ครูผู้สอน มีความรู้ ความเข้าใจสามารถ พัฒนาหลักสูตร สถานศึกษา	๑๐,๐๐๐	๑๐,๐๐๐	๑๐,๐๐๐	๑๐,๐๐๐	๑๐,๐๐๐	ร้อยละ ๘๐ ครูผู้สอน มีความรู้ความเข้าใจ สามารถพัฒนาหลักสูตร สถานศึกษา	ครูผู้สอน มีความรู้ ความเข้าใจสามารถ พัฒนาหลักสูตร สถานศึกษา	กองการศึกษา
๒๓	โครงการ พัฒนา ศักยภาพครูผู้ครูมืออาชีพแบบ PLC	เพื่อให้ครู ยกระดับ คุณภาพในการพัฒนา ศักยภาพครูผู้ครูมืออาชีพ แบบ PLC	ครูศพต.ได้การ พัฒนาศักยภาพครูผู้ ครูมืออาชีพแบบ PLC	๑๐,๐๐๐	๑๐,๐๐๐	๑๐,๐๐๐	๑๐,๐๐๐	๑๐,๐๐๐	ร้อยละ ๘๐ ครูศพต. ได้รับการพัฒนา ศักยภาพครูผู้ครูมืออาชีพแบบ PLC อย่างมี ประสิทธิภาพ	ครูศพต.ได้รับการ พัฒนาศักยภาพครูผู้ ครูมืออาชีพแบบ PLC อย่างมี ประสิทธิภาพ	กองการศึกษา
๒๔.	โครงการครูผู้ครู มืออาชีพ	เพื่อให้ครูในตำบลของเรา มีขวัญและกำลังใจในการ ปฏิบัติหน้าที่	ครูมีกำลังใจในการ ปฏิบัติหน้าที่	๕,๐๐๐	๕,๐๐๐	๕,๐๐๐	๕,๐๐๐	๕,๐๐๐	ร้อยละ ๘๐ ครูมีแรงบันดาลใจในการ ปฏิบัติงาน	ครูมีแรงบันดาลใจ ในการปฏิบัติงาน	กองการศึกษา

๒.๓ แผนงานด้านการศึกษา (ต่อ)

ที่	โครงการ	วัตถุประสงค์	เป้าหมาย	งบประมาณ (บาท)					ตัวชี้วัด (KPI)	ผลที่คาดว่าจะได้รับ	หน่วยงานรับผิดชอบ
				๒๕๖๖	๒๕๖๗	๒๕๖๘	๒๕๖๙	๒๕๗๐			
๒๕.	โครงการส่งเสริมให้ควมรู้ป้องกันเหตุอันตรายที่เกิดกับเด็ก -กิจกรรมเด็กจมน้ำ -กิจกรรมไฟไหม้ -กิจกรรมไฟช็อต -กิจกรรมเด็กติดไบรล	เพื่อให้ควมรู้แก่เด็กและเยาวชนได้รู้ถึงหลักการและปฏิบัติเพื่อเอาชีวิตรอดเมื่ออยู่ในสถานการณ์จริง	เด็กมีความรู้ในการป้องกันภัยต่างๆและได้รู้ถึงวิธีการปฏิบัติเพื่อเอาชีวิตรอดเมื่ออยู่ในสถานการณ์อันตรายในน้ำ	๓๐,๐๐๐	๓๐,๐๐๐	๓๐,๐๐๐	๓๐,๐๐๐	๓๐,๐๐๐	ร้อยละ ๗๐ ครูและผู้ปกครองให้คำแนะนํ่าป้องกันการภัยต่างๆอย่างถูกวิธี ไม่ควรปล่อยให้เด็กเล่นตามลำพัง	ครูและผู้ปกครองให้คำแนะนํ่าในการป้องกันภัยต่างๆอย่างถูกวิธี ไม่ควรปล่อยให้เด็กเล่นตามลำพัง	กองการศึกษา
๒๖.	โครงการส่งเสริมให้ควมรู้โภชนาการเด็กเล็ก	เพื่อให้เด็กได้ควมรู้เกี่ยวกับโภชนาการเด็กที่มีประโยชน์ตามหลักโภชนาการ	จัดให้เด็กและผู้ปกครองได้ควมรู้เกี่ยวกับโภชนาการ	๑๐,๐๐๐	๑๐,๐๐๐	๑๐,๐๐๐	๑๐,๐๐๐	๑๐,๐๐๐	ร้อยละ ๘๐ เด็กมีพัฒนาการด้านต่างๆอย่างเหมาะสมกับวัย	เด็กมีพัฒนาการด้านต่างๆอย่างเหมาะสมกับวัย	กองการศึกษา
๒๗.	โครงการประเมินศูนย์พัฒนาเด็กเล็กนํ่าอยู่และปลอดภัย	เพื่อให้ศูนย์พัฒนาเด็กเล็กได้มาตรฐานอนามัย	ศูนย์พัฒนาเด็กเล็กทุกแห่งได้มาตรฐานอนามัย	๒๐,๐๐๐	๒๐,๐๐๐	๒๐,๐๐๐	๒๐,๐๐๐	๒๐,๐๐๐	ร้อยละ ๗๕ ศูนย์พัฒนาเด็กเล็กได้มาตรฐานอนามัย	ศูนย์พัฒนาเด็กเล็ก "ได้มาตรฐานอนามัย"	กองการศึกษา รพสต.ผาบ่อง
๒๘.	โครงการพัฒนาศักยภาพงานบริหารงานทั่วไปเกี่ยวกับการศึกษา	เพื่อให้ได้มาซึ่งครูและบุคลากรทางการศึกษาอัตราตามมาตรฐานที่ ก.อบต.ประกาศ	การบริหารงานทั่วไปเกี่ยวกับการศึกษา มีอัตราตามมาตรฐานที่ ก.อบต.ประกาศ	๓๐๐,๐๐๐	๓๐๐,๐๐๐	๓๐๐,๐๐๐	๓๐๐,๐๐๐	๓๐๐,๐๐๐	ร้อยละ ๘๐ ครูและบุคลากรทางการศึกษาตาม ก.อบต.กำหนด	มีครูและบุคลากรทางการศึกษา ตาม ก.อบต.กำหนด	อบต.ผาบ่อง

๒.๓ แผนงานด้านการศึกษา (ต่อ)

-๑๖๘-

แบบ ผ.๐๒

ที่	โครงการ	วัตถุประสงค์	เป้าหมาย	งบประมาณ (บาท)					ตัวชี้วัด (KPI)	ผลที่คาดว่าจะได้รับ	หน่วยงานรับผิดชอบ
				๒๕๖๖	๒๕๖๗	๒๕๖๘	๒๕๖๙	๒๕๗๐			
๒๙	โครงการส่งเสริมป้องกันทัศนสุขภาพในเด็ก	เพื่อส่งเสริมสุขภาพอนามัยในช่องปากของเด็ก	เด็กในสถานศึกษาได้รับการส่งเสริมสุขภาพอนามัยในช่องปากครบทุกแห่ง	๒๐,๐๐๐	๒๐,๐๐๐	๒๐,๐๐๐	๒๐,๐๐๐	๒๐,๐๐๐	ร้อยละ ๘๐ ส่งเสริมสุขภาพอนามัยในช่องปากของเด็ก	กองการศึกษา รพสต.ผาบ่อง	
๓๐	โครงการส่งเสริมสุขภาพเด็กก่อนวัยเรียนตำบลผาบ่อง	เพื่อให้เด็กมีสุขภาพอนามัย น้ำหนัก ส่วนสูง ตามเกณฑ์	เด็กในสถานศึกษาทุกแห่งมีสุขภาพอนามัย น้ำหนักส่วนสูง ตามเกณฑ์	๒๐,๐๐๐	๒๐,๐๐๐	๒๐,๐๐๐	๒๐,๐๐๐	๒๐,๐๐๐	ร้อยละ ๘๐ เด็กมีสุขภาพอนามัย น้ำหนัก ส่วนสูง ตามเกณฑ์	กองการศึกษา รพสต.ผาบ่อง	
๓๑	โครงการยกระดับและเพิ่มผลสัมฤทธิ์ทางการเรียน	เพื่อให้เด็กได้รับการส่งเสริมและบริการด้าน การศึกษาอย่างทั่วถึง	เด็กในสถานศึกษาทุกแห่งได้รับการส่งเสริมและบริการด้าน การศึกษาอย่างทั่วถึง	๒๐๐,๐๐๐	๒๐๐,๐๐๐	๒๐๐,๐๐๐	๒๐๐,๐๐๐	๒๐๐,๐๐๐	ร้อยละ ๓๕ เด็ก ได้รับการส่งเสริมและบริการด้าน การศึกษาอย่างทั่วถึง	เด็กได้รับการส่งเสริมและบริการด้าน การศึกษาอย่างทั่วถึง	กองการศึกษา
๓๒	โครงการพัฒนาศักยภาพงานบริหารงานทั่วไปเกี่ยวกับการศึกษา	เพื่อให้ได้มาซึ่งครูและบุคลากรทางการศึกษา อัตราตามมาตรฐานที่ ก.อบต ประภาค	การบริหารงานทั่วไปเกี่ยวกับการศึกษา มีอัตราตามมาตรฐานที่ ก.อบต ประภาค	๓๐๐,๐๐๐	๓๐๐,๐๐๐	๓๐๐,๐๐๐	๓๐๐,๐๐๐	๓๐๐,๐๐๐	ร้อยละ ๘๐ มีครู และบุคลากรทางการศึกษา อัตราตามมาตรฐานที่ ก.อบต ประภาค	มีครู และบุคลากรทางการศึกษา อัตราตามมาตรฐานที่ ก.อบต ประภาค	กองการศึกษา

๒.๓ แผนงานด้านการศึกษา (ต่อ)

-๑๖๙-

แบบ ผ.๐๒

ที่	โครงการ	วัตถุประสงค์	เป้าหมาย	งบประมาณ (บาท)						ตัวชี้วัด (KPI)	ผลที่คาดว่าจะได้รับ	หน่วยงานรับผิดชอบ
				๒๕๖๖	๒๕๖๗	๒๕๖๘	๒๕๖๙	๒๕๗๐				
๓๓	โครงการสนับสนุนค่าใช้จ่ายการบริหารสถานศึกษาเพื่อจ่ายเป็นค่าเครื่องแบบนักเรียน	เพื่อให้เด็กนักเรียนมีชุดเครื่องแบบนักเรียน	เด็กเล็กในศูนย์พัฒนาเด็กเล็กทุกคณามีชุดเครื่องแบบนักเรียน	๕๐,๐๐๐	๕๐,๐๐๐	๕๐,๐๐๐	๕๐,๐๐๐	๕๐,๐๐๐	๕๐,๐๐๐	ร้อยละ ๑๐๐ นักเรียนมีชุดเครื่องแบบนักเรียน	นักเรียนมีชุดเครื่องแบบนักเรียน	กองการศึกษา
๓๔	โครงการสนับสนุนค่าใช้จ่ายการบริหารสถานศึกษาเพื่อจ่ายเป็นค่าอุปกรณ์การเรียน	เพื่อให้เด็กนักเรียนมีอุปกรณ์การเรียน	เด็กเล็กในศูนย์พัฒนาเด็กเล็กทุกคณามีอุปกรณ์การเรียน	๕๐,๐๐๐	๕๐,๐๐๐	๕๐,๐๐๐	๕๐,๐๐๐	๕๐,๐๐๐	๕๐,๐๐๐	ร้อยละ ๑๐๐ นักเรียนมีอุปกรณ์การเรียน	นักเรียนมีอุปกรณ์การเรียน	กองการศึกษา
๓๕	โครงการสนับสนุนค่าใช้จ่ายการบริหารสถานศึกษาเพื่อจ่ายเป็นค่าจัดการเรียนการสอน (รายหัว)	เพื่อจัดหาสื่อการเรียนการสอนและวัสดุทางการศึกษาที่จำเป็นให้ครบตามที่ต้องการและมีประสิทธิภาพ	ศูนย์พัฒนาเด็กเล็กองค์การบริหารส่วนตำบลวางบ่อมีสื่อการเรียนการสอนและวัสดุทางการศึกษาอย่างมีคุณภาพ	๒๐๐,๐๐๐	๒๐๐,๐๐๐	๒๐๐,๐๐๐	๒๐๐,๐๐๐	๒๐๐,๐๐๐	๒๐๐,๐๐๐	ร้อยละ ๑๐๐ ศูนย์พัฒนาเด็กเล็กควรมีความพร้อมทางด้านอย่างมีประสิทธิภาพ	ศูนย์พัฒนาเด็กเล็กควรมีความพร้อมทางด้านอย่างมีประสิทธิภาพ	กองคลัง กองการศึกษา
๓๖	โครงการวิจัยเพื่อพัฒนาในชั้นเรียน(หนังสือเรียน)	เพื่อให้บุคคลากรของศูนย์เด็กมีการวิจัยเพื่อแก้ไขปัญหของเด็ก	บุคคลากรรู้จักการทำวิจัยและสามารถนำผลการวิจัยไปใช้แก้ปัญหาได้	๒๐,๐๐๐	๒๐,๐๐๐	๒๐,๐๐๐	๒๐,๐๐๐	๒๐,๐๐๐	๒๐,๐๐๐	ร้อยละ ๓๐ บุคคลากรของศูนย์เด็กมีการทำวิจัยเพื่อแก้ไขปัญหของเด็ก	บุคลากรของศูนย์เด็กมีการทำวิจัยเพื่อแก้ไขปัญหของเด็ก	กองคลัง กองการศึกษา

๒.๓ แผนงานด้านการศึกษา (ต่อ)

ที่	โครงการ	วัตถุประสงค์	เป้าหมาย	งบประมาณ (บาท)					ตัวชี้วัด (KPI)	ผลที่คาดว่าจะได้รับ	หน่วยงานรับผิดชอบ
				๒๕๖๖	๒๕๖๗	๒๕๖๘	๒๕๖๙	๒๕๗๐			
๓๗	โครงการประกันคุณภาพภายใน (SAR)	เพื่อพัฒนาระบบประกันคุณภาพภายในของศูนย์พัฒนาเด็กเล็กองค์การบริหารส่วนตำบลบ่อทอง ตามกฎกระทรวงว่าด้วยระบบหลักเกณฑ์และวิธีประกันคุณภาพ	ศูนย์พัฒนาเด็กเล็กองค์การบริหารส่วนตำบลบ่อทองผ่านการประเมินมาตรฐานและพัฒนางานอย่างเต็มศักยภาพ	๑,๐๐๐	๑,๐๐๐	๑,๐๐๐	๑,๐๐๐	๑,๐๐๐	ร้อยละ ๘๐ ของสถานศึกษาตระหนักในการพัฒนาคุณภาพตามมาตรฐานการศึกษาชาติ ในการประกันคุณภาพภายใน	กองการศึกษา	
๓๘	โครงการจัดทำแผนพัฒนาการศึกษาตำบลบ่อทอง	เพื่อพัฒนาแผนพัฒนาการศึกษาของตำบลบ่อทอง	ตำบลบ่อทองมีแผนพัฒนาการศึกษา	๑๐,๐๐๐	๑๐,๐๐๐	๑๐,๐๐๐	๑๐,๐๐๐	๑๐,๐๐๐	ร้อยละ ๘๐ กิจกรรมด้านการศึกษาได้รับ การบรรจุไว้ในแผน	กองการศึกษา สำนักปลัด	
๓๙	โครงการส่งเสริมชักชวนขั้นตอนการปฏิบัติเมื่อเกิดเหตุภัยต่างๆ (ไฟไหม้, พายุ, อาคารพัง)	เพื่อให้ความรู้แก่เด็กและเยาวชนได้รู้ถึงหลักการและปฏิบัติเพื่อเอาชีวิตรอดเรียนรู้จากประสบการณ์จริง	เด็กมีความรู้ในการป้องกันภัยต่างๆ และได้รู้วิธีการปฏิบัติเพื่อเอาชีวิตรอดเมื่ออยู่ในสถานการณ์อันตราย	๓๐,๐๐๐	๓๐,๐๐๐	๓๐,๐๐๐	๓๐,๐๐๐	๓๐,๐๐๐	ร้อยละ ๘๐ ครูและผู้ปกครองให้คำแนะนำในการป้องกันภัยต่างๆ อย่างถูกวิธี	กองการศึกษา กองช่าง	

๒.๓ แผนงานด้านการศึกษา (ต่อ)

-๑๗๑-

แบบ ผ.๐๒

ที่	โครงการ	วัตถุประสงค์	เป้าหมาย	งบประมาณ (บาท)					ตัวชี้วัด(KPI)	ผลที่คาดว่าจะได้รับ	หน่วยงานรับผิดชอบ
				๒๕๖๖	๒๕๖๗	๒๕๖๘	๒๕๖๙	๒๕๗๐			
๔๐	โครงการปรับปรุงภูมิทัศน์สภาพแวดล้อม	เพื่อปรับปรุงสภาพภูมิทัศน์ให้เหมาะสม เอื้อต่อการจัดการเรียนการสอน	สถานศึกษาทุกแห่งมีสภาพภูมิทัศน์เหมาะสมต่อการจัดการเรียนการสอน	๒๐๐,๐๐๐	๒๐๐,๐๐๐	๒๐๐,๐๐๐	๒๐๐,๐๐๐	๒๐๐,๐๐๐	ร้อยละ ๙๐ สภาพภูมิทัศน์เหมาะสม เอื้อต่อการจัดการเรียนการสอน	กองช่าง	
๔๑	โครงการปรับปรุงต่อเติมอาคารเรียนและอาคารประกอบ	เพื่อให้มีอาคารเรียนและอาคารประกอบที่ได้มาตรฐาน	สถานศึกษาทุกแห่งมีอาคารเรียนและอาคารประกอบที่ได้มาตรฐาน	๒๐๐,๐๐๐	๒๐๐,๐๐๐	๒๐๐,๐๐๐	๒๐๐,๐๐๐	ร้อยละ ๘๐ มีอาคารเรียนที่ได้มาตรฐาน	มีอาคารเรียนที่ได้มาตรฐาน	กองช่าง กองการศึกษา	
๔๒	โครงการปรับปรุง ต่อเติม ซ่อมแซมสนามเด็กเล่น	เพื่อให้มีสนามเด็กเล่นที่ได้มาตรฐานและปลอดภัย	สถานศึกษาทุกแห่งมีสนามเด็กเล่นที่ได้มาตรฐานและปลอดภัย	๑๐๐,๐๐๐	๑๐๐,๐๐๐	๑๐๐,๐๐๐	๑๐๐,๐๐๐	ร้อยละ ๘๐ มีสนามเด็กเล่นที่ได้มาตรฐานและปลอดภัย	มีสนามเด็กเล่นที่ได้มาตรฐานและปลอดภัย	กองช่าง กองการศึกษา	
๔๓	โครงการก่อสร้าง/ปรับปรุง/ต่อเติม ร้ว และป้ายชื่อ	เพื่อให้มีร้ว/ป้ายที่มั่นคง แข็งแรง และสวยงาม	สถานศึกษาทุกแห่งมีร้ว/ป้ายที่มั่นคง แข็งแรง และสวยงาม	๕๐๐,๐๐๐	๕๐๐,๐๐๐	๕๐๐,๐๐๐	๕๐๐,๐๐๐	ร้อยละ ๘๐ มีร้ว/ป้ายที่มั่นคง แข็งแรง และสวยงาม	มีร้ว/ป้ายที่มั่นคง แข็งแรง และสวยงาม	กองช่าง กองการศึกษา กองคลัง	
๔๔	โครงการก่อสร้างอาคารศูนย์พัฒนาเด็กเล็ก ศพด.ท้ายเตี๊	เพื่อให้มีสถานศูนย์เด็กที่ได้มาตรฐานตามกรมส่งเสริมฯ	มีสถานศูนย์เด็กที่ได้มาตรฐานตามกรมส่งเสริมฯ	๒,๔๐๐,๐๐๐	-	-	-	ร้อยละ ๑๐๐ มีศูนย์พัฒนาเด็กเล็กได้มาตรฐานตามกรมส่งเสริมฯ	มีศูนย์พัฒนาเด็กเล็กได้มาตรฐานตามกรมส่งเสริมฯ	กองช่าง อบต. ผาบอง กรมส่งเสริมฯ	

๒.๓ แผนงานด้านการศึกษา (ต่อ)

ที่	โครงการ	วัตถุประสงค์	เป้าหมาย	งบประมาณ (บาท)					ตัวชี้วัด(KPI)	ผลที่คาดว่าจะได้รับ	หน่วยงานรับผิดชอบ
				๒๕๖๖	๒๕๖๗	๒๕๖๘	๒๕๖๙	๒๕๗๐			
๔๕	โครงการจัดทำวัสดุอุปกรณ์ ครุภัณฑ์ สื่อ และเครื่องเล่นสนามเด็กเล่น	เพื่อจัดซื้อวัสดุ อุปกรณ์ ครุภัณฑ์ และสื่อการเรียนการสอน	สถานศึกษาทุกแห่งมี วัสดุ อุปกรณ์ ครุภัณฑ์ สื่อ และเครื่องเล่นสนามเด็กเล่น	๓๗๖,๐๐๐	๓๗๖,๐๐๐	๓๗๖,๐๐๐	๓๗๖,๐๐๐	๓๗๖,๐๐๐	ร้อยละ ๑๐๐ สถานศึกษาทุกแห่งมี วัสดุ อุปกรณ์ ครุภัณฑ์	กอง การศึกษา	
๔๖	โครงการติดตั้งระบบสัญญาณอินเทอร์เน็ต	เพื่อให้มีระบบสัญญาณ อินเทอร์เน็ต	สถานศึกษาทุกแห่งมี ระบบสัญญาณ อินเทอร์เน็ต	๑๐,๐๐๐	๑๐,๐๐๐	๑๐,๐๐๐	๑๐,๐๐๐	๑๐,๐๐๐	ร้อยละ ๙๐ มีระบบ สัญญาณอินเทอร์เน็ต	อบต.ผาบ่อง	
๔๗	โครงการสนับสนุนค่าใช้จ่ายการบริหารสถานศึกษาเพื่อจ่ายเป็นค่าหนังสือเรียน	เพื่อให้มีนักเรียนมีหนังสือเรียน	เด็กเล็กในศูนย์พัฒนา เด็กเล็กทุกคนมีหนังสือเรียน	๔๐,๐๐๐	๔๐,๐๐๐	๔๐,๐๐๐	๔๐,๐๐๐	๔๐,๐๐๐	ร้อยละ ๙๕ นักเรียนมีหนังสือ หนังสือ สำหรับเรียน	กอง การศึกษา อบต.ผาบ่อง	
๔๘	โครงการกันห้องเรียน	เพื่อให้การใช้ห้องต่างๆได้เต็มประสิทธิภาพ มีระเบียบในการใช้อย่างชัดเจน	ห้องเรียนและบริเวณรอบๆห้องเรียน มีความสวยงามปลอดภัย เหมาะสมกับกิจกรรมการเรียนการ	๕๐๐,๐๐๐	๕๐๐,๐๐๐	๕๐๐,๐๐๐	๕๐๐,๐๐๐	๕๐๐,๐๐๐	นักเรียนได้รับความ สะดวก ปลอดภัยในการใช้วัสดุ อุปกรณ์ในห้องเรียน	กองช่าง อบต.ผาบ่อง	

๒.๓ แผนงานด้านการศึกษา (ต่อ)

ที่	โครงการ	วัตถุประสงค์	เป้าหมาย	งบประมาณ (บาท)					ตัวชี้วัด(KPI)	ผลที่คาดว่าจะได้รับ	หน่วยงานรับผิดชอบ
				๒๕๖๖	๒๕๖๗	๒๕๖๘	๒๕๖๙	๒๕๗๐			
๔๙	โครงการปรับปรุงซ่อมแซมห้องนํ้านอกอาคาร	- เพื่อปรับปรุง ซ่อมแซมห้องนํ้าศูนย์พัฒนาเด็กเล็กให้ได้มาตรฐาน มีความปลอดภัย	ผู้เรียนในศพด.บ้านผาบ่อง	๑๐๐,๐๐๐	๑๐๐,๐๐๐	๑๐๐,๐๐๐	๑๐๐,๐๐๐	๑๐๐,๐๐๐	ร้อยละ ๗๐ ศพด. มีอาคารมี ภูมิทัศน์ โดยรอบที่ได้มาตรฐานปลอดภัย	ศพด. มีอาคารมี ภูมิทัศน์ โดยรอบที่ได้มาตรฐานปลอดภัย	กองช่าง กองการศึกษา
๕๐	โครงการจัดหาเครื่องเล่นสนามเด็กเล่น	เพื่อให้เด็กได้มี ความสามารถในการพัฒนาด้านร่างกายที่เหมาะสมกับวัย	เด็กในศพด.มี ความสามารถในการพัฒนาด้านร่างกายที่เหมาะสมกับวัย	๑๐๐,๐๐๐	๑๐๐,๐๐๐	๑๐๐,๐๐๐	๑๐๐,๐๐๐	๑๐๐,๐๐๐	ร้อยละ ๘๐ เด็กในศพด. มีความสามารถในการพัฒนาด้านร่างกายที่เหมาะสมกับวัย	เด็กในศพด.มี ความสามารถในการพัฒนาด้านร่างกายที่เหมาะสมกับวัย	กองการศึกษา กองคลัง
๕๑	โครงการต่อเติมรางรินน้ำฝน	เพื่อปรับปรุงความสะดวกและความปลอดภัยในอาคารสถานที่	ฝนไม่ตกกระเด็นเข้าในอาคาร	๑๐๐,๐๐๐	๑๐๐,๐๐๐	๑๐๐,๐๐๐	๑๐๐,๐๐๐	๑๐๐,๐๐๐	ร้อยละ ๘๐ ครู ผู้ปกครองและเด็กได้จัดกิจกรรมอย่างสะดวก	ครู ผู้ปกครองและเด็กได้ จัดกิจกรรมอย่างสะดวก	กองการศึกษา กองคลัง

๒.๓ แผนงานด้านการศึกษา (ต่อ)

ที่	โครงการ	วัตถุประสงค์	เป้าหมาย	งบประมาณ (บาท)					ตัวชี้วัด(KPI)	ผลที่คาดว่าจะได้รับ	หน่วยงานรับผิดชอบ
				๒๕๖๖	๒๕๖๗	๒๕๖๘	๒๕๖๙	๒๕๗๐			
๕๒	โครงการก่อสร้างปรับปรุงศูนย์พัฒนาเด็กเล็ก	เพื่อให้มีสถานที่ในการประกอบอาหารให้กับเด็กนักเรียนและมีสถานที่ในการรับประทานอาหารกลางวันที่สะอาดและปลอดภัยถูกสุขอนามัย	ศูนย์พัฒนาเด็กเล็กควรมีโรงอาหาร สำหรับการประกอบอาหารและการรับประทานอาหารสำหรับเด็ก	๕๐๐,๐๐๐	๕๐๐,๐๐๐	๕๐๐,๐๐๐	๕๐๐,๐๐๐	๕๐๐,๐๐๐	ร้อยละ ๘๐ ชุมชนผู้ดูแลเด็ก ผู้ประกอบการกิจกรรมของเด็กเพียงพอ	ครู ผู้ดูแลเด็ก ผู้ประกอบอาหารและเด็กนักเรียน มีห้องครัวและสถานที่รับประทานอาหารที่มั่นคงและปลอดภัย	กองช่าง กองการศึกษา
๕๓	โครงการก่อสร้างห้องเก็บอุปกรณ์ศูนย์พัฒนาเด็กเล็ก	เพื่อให้มีห้องเก็บอุปกรณ์การเรียนการสอนที่ให้ความสะดวกในการหยิบจับอุปกรณ์ต่าง ๆ	ครูผู้ดูแลเด็กมีการมีระเบียบในบริหารการจัดการภายในศูนย์ ฯ	๓๐๐,๐๐๐	๓๐๐,๐๐๐	๓๐๐,๐๐๐	๓๐๐,๐๐๐	ร้อยละ ๘๐ สามารถเก็บเอกสารได้ปลอดภัย	มีห้องเก็บอุปกรณ์ที่มั่นคงและปลอดภัยในการจัดเก็บ	กองช่าง กองการศึกษา	
๕๔	โครงการก่อสร้างสนามกีฬา	เพื่อให้มีสนามกีฬาสำหรับการออกกำลังกาย	มีสนามกีฬาครบทุกหมู่บ้าน	๕๐๐,๐๐๐	๕๐๐,๐๐๐	๕๐๐,๐๐๐	๕๐๐,๐๐๐	ร้อยละ ๗๕ มีสนามกีฬาสำหรับการออกกำลังกาย	มีสนามกีฬาสำหรับการออกกำลังกาย	อบต.ผาบ่อง	

๒.๓ แผนงานด้านการศึกษา (ต่อ)

-๑๗๕-

แบบ ผ.๐๒

ที่	โครงการ	วัตถุประสงค์	เป้าหมาย	งบประมาณ (บาท)						ตัวชี้วัด(KPI)	ผลที่คาดว่าจะได้รับ	หน่วยงาน รับผิดชอบ
				๒๕๖๖	๒๕๖๗	๒๕๖๘	๒๕๖๙	๒๕๗๐	รวม			
๕๕	โครงการก่อสร้าง สนามเด็กเล่น	เพื่อให้ ศพต. มีสนามเด็กเล่นที่ได้ มาตรฐานและ ปลอดภัย	ศพต.ทุกแห่งมีสนาม เด็กเล่นที่ได้ มาตรฐานและ ปลอดภัย	๑๕๐,๐๐๐	๑๕๐,๐๐๐	๑๕๐,๐๐๐	๑๕๐,๐๐๐	๑๕๐,๐๐๐	๑๕๐,๐๐๐	ร้อยละ ๙๐ มีสนาม เด็กเล่นที่ได้มาตรฐาน และปลอดภัย	มีสนามเด็กเล่นที่ได้ มาตรฐานและ ปลอดภัย	อบต.ผาบ่อง
๕๖	โครงการจัดซื้อ เครื่องเล่นสนาม เด็กเล่น	เพื่อให้ ชุมชนและ ศพต.มีเครื่องเล่น เด็กเล่นที่ได้มาตรฐาน และปลอดภัย	ชุมชนและศพต.ทุก แห่งมีเครื่องเล่น สนามเด็กเล่นที่ได้ มาตรฐานและ ปลอดภัย	๑๕๐,๐๐๐	๑๕๐,๐๐๐	๑๕๐,๐๐๐	๑๕๐,๐๐๐	๑๕๐,๐๐๐	๑๕๐,๐๐๐	ร้อยละ ๘๐ มีเครื่อง เล่นสนามเด็กเล่นที่ได้ มาตรฐานและ ปลอดภัย	มีเครื่องเล่นสนามเด็ก เล่นที่ได้มาตรฐาน และปลอดภัย	อบต.ผาบ่อง
๕๗	โครงการก่อสร้าง อาคารกีฬา เอนกประสงค์	เพื่อให้มีอาคาร เอนกประสงค์สำหรับ ใช้จัดกิจกรรมส่งเสริม ด้านกีฬาและ นันทนาการ	มีอาคาร เอนกประสงค์ สำหรับใช้จัด กิจกรรมส่งเสริมด้าน กีฬาและนันทนาการ	๒,๐๐๐,๐๐๐	๒,๐๐๐,๐๐๐	๒,๐๐๐,๐๐๐	๒,๐๐๐,๐๐๐	๒,๐๐๐,๐๐๐	๒,๐๐๐,๐๐๐	ร้อยละ ๘๐ ประชาชน มีอาคารสำหรับใช้จัด กิจกรรมส่งเสริมด้าน กีฬาและนันทนาการ	ประชาชนมีอาคาร สำหรับใช้จัดกิจกรรม ส่งเสริมด้านกีฬาและ นันทนาการ	อบต.ผาบ่อง
๕๘	โครงการติดตั้ง ระบบไฟฟ้าและ แสงสว่างสนาม กีฬา	เพื่อให้สนามกีฬามี ระบบไฟฟ้าและแสง สว่างสำหรับให้บริการ เวลาว่างคืน	สนามกีฬาในพื้นที่ ตำบลผาบ่องทุกแห่ง ได้รับการติดตั้ง ระบบไฟฟ้า	๒๐,๐๐๐	๒๐,๐๐๐	๒๐,๐๐๐	๒๐,๐๐๐	๒๐,๐๐๐	๒๐,๐๐๐	ร้อยละ ๘๐ สนามกีฬา ในพื้นที่สามารถ ให้บริการในเวลา กลางคืนได้	สนามกีฬาในพื้นที่ สามารถให้บริการใน เวลาว่างคืนได้	อบต.ผาบ่อง

๒.๓ แผนงานด้านการศึกษา (ต่อ)

-๑๗๖-

ที่	โครงการ	วัตถุประสงค์	เป้าหมาย	งบประมาณ (บาท)					ตัวชี้วัด(KPI)	ผลที่คาดว่าจะได้รับ	หน่วยงานรับผิดชอบ
				๒๕๖๖	๒๕๖๗	๒๕๖๘	๒๕๖๙	๒๕๗๐			
๕๙	โครงการรณรงค์เด็กและเยาวชน	เพื่อการเพิ่มโอกาสในการแสดงออกของเด็กนักเรียนตลอดจนประเมินคุณภาพการจัดการศึกษา	เด็กนักเรียนในเขตพื้นที่ตำบลบ่อไร่เข้าร่วมโครงการทุกโรงเรียน	๒๐,๐๐๐	๒๐,๐๐๐	๒๐,๐๐๐	๒๐,๐๐๐	๒๐,๐๐๐	ร้อยละ ๘๐เพิ่มโอกาสในการแสดงออกของเด็กนักเรียน	เพิ่มโอกาสในการแสดงออกของเด็กนักเรียน	กองการศึกษา
๖๐	โครงการวันเด็กแห่งชาติ	เพื่อส่งเสริมให้เด็กและเยาวชนตระหนักถึงคุณค่าความสำคัญและหน้าที่ของตนเอง	เด็กนักเรียนในเขตพื้นที่ตำบลบ่อไร่เข้าร่วมโครงการทุกโรงเรียน	๑๐๐,๐๐๐	๑๐๐,๐๐๐	๑๐๐,๐๐๐	๑๐๐,๐๐๐	๑๐๐,๐๐๐	ร้อยละ ๗๕ เด็กและเยาวชนตระหนักถึงคุณค่าความสำคัญและหน้าที่	เด็กและเยาวชนตระหนักถึงคุณค่าความสำคัญและหน้าที่	กองการศึกษา
๖๑	โครงการป้องกันการตั้งครรภ์ในวัยรุ่น	เพื่อให้เด็กนักเรียนมีความรู้และตระหนักถึงปัญหาการตั้งครรภ์ในวัยรุ่น	เด็กนักเรียนในพื้นที่ตำบลบ่อไร่มีความรู้และตระหนักถึงปัญหาการตั้งครรภ์ในวัยรุ่น	๒๐,๐๐๐	๒๐,๐๐๐	๒๐,๐๐๐	๒๐,๐๐๐	๒๐,๐๐๐	ร้อยละ ๙๐ เด็กนักเรียนมีความรู้และตระหนักถึงปัญหาการตั้งครรภ์ในวัยรุ่น	เด็กนักเรียนมีความรู้และตระหนักถึงปัญหาการตั้งครรภ์ในวัยรุ่น	กองการศึกษา
๖๒	โครงการค่ายพัฒนาทักษะชีวิตเด็กและเยาวชนตำบลบ่อไร่	เพื่อให้เด็กและเยาวชนได้รับการพัฒนาทักษะชีวิต	เด็กและเยาวชนในพื้นที่ตำบลบ่อไร่ได้รับการพัฒนาทักษะชีวิต	๒๐,๐๐๐	๒๐,๐๐๐	๒๐,๐๐๐	๒๐,๐๐๐	๒๐,๐๐๐	ร้อยละ ๘๐ เด็กและเยาวชนได้รับการพัฒนาทักษะชีวิต	เด็กและเยาวชนได้รับการพัฒนาทักษะชีวิต	กองการศึกษา

๒.๓ แผนงานด้านการศึกษา (ต่อ)

ที่	โครงการ	วัตถุประสงค์	เป้าหมาย	งบประมาณ (บาท)					ตัวชี้วัด (KPI)	ผลที่คาดว่าจะได้รับ	หน่วยงานรับผิดชอบ
				๒๕๖๖	๒๕๖๗	๒๕๖๘	๒๕๖๙	๒๕๗๐			
๖๓	โครงการแข่งขันกีฬาขึ้นพื้นฐานอายุไม่เกิน ๑๒ ปี	เพื่อส่งเสริมการออกกำลังกายของประชาชน และเยาวชน	ทุกหมู่บ้านได้รับการส่งเสริมการออกกำลังกายครบทุกหมู่บ้าน	๒๐,๐๐๐	๒๐,๐๐๐	๒๐,๐๐๐	๒๐,๐๐๐	๒๐,๐๐๐	ร้อยละ ๘๐ ของประชาชน/เยาวชนได้รับการส่งเสริมด้านกีฬา	ประชาชน/เยาวชนได้รับการส่งเสริมด้านกีฬา	กองการศึกษา
๖๔	โครงการส่งเสริมกิจกรรมชมรมกีฬาในพื้นที่ตำบลผาบ่อง	เพื่อส่งเสริมการพัฒนาศักยภาพ บุคลากรด้านกีฬาในพื้นที่ตำบลผาบ่อง	กรรมการตัดสินการแข่งขันกีฬาในพื้นที่ที่ได้รับการส่งเสริมและพัฒนาศักยภาพ	๕๐,๐๐๐	๕๐,๐๐๐	๕๐,๐๐๐	๕๐,๐๐๐	๕๐,๐๐๐	ร้อยละ ๘๐ ประชาชน/เยาวชนได้รับการส่งเสริมด้านกีฬา	กรรมการตัดสินการแข่งขันกีฬาในพื้นที่ที่ได้รับการส่งเสริมและพัฒนาศักยภาพ	อบต.ผาบ่อง
๖๕	โครงการจัดการแข่งขันกีฬายายโอกาส อยู่ไม่ไกล ๑๕ ปี	เพื่อส่งเสริมการพัฒนาศักยภาพ บุคลากรด้านกีฬาในพื้นที่ตำบลผาบ่อง	กรรมการตัดสินการแข่งขันกีฬาในพื้นที่ที่ได้รับการส่งเสริมและพัฒนาศักยภาพ	๓๐,๐๐๐	๓๐,๐๐๐	๓๐,๐๐๐	๓๐,๐๐๐	๓๐,๐๐๐	ร้อยละ ๘๐ ประชาชน/เยาวชนได้รับการส่งเสริมด้านกีฬา	กรรมการตัดสินการแข่งขันกีฬาในพื้นที่ที่ได้รับการส่งเสริมและพัฒนาศักยภาพ	อบต.ผาบ่อง
๖๖	โครงการยกระดับและพัฒนาศูนย์การเรียนรู้ในเขตพื้นที่ตำบลผาบ่อง	ยกระดับและเพิ่มผลสัมฤทธิ์ทางการเรียนในพื้นที่ตำบลผาบ่อง	ยกระดับและเพิ่มผลสัมฤทธิ์ทางการเรียนในเขตพื้นที่ตำบลผาบ่อง	๒๐๐,๐๐๐	๒๐๐,๐๐๐	๒๐๐,๐๐๐	๒๐๐,๐๐๐	๒๐๐,๐๐๐	ร้อยละ ๘๐ นักเรียนได้รับประโยชน์	ยกระดับและเพิ่มผลสัมฤทธิ์ทางการเรียนในเขตพื้นที่ตำบลผาบ่อง	อบต.ผาบ่อง

๒.๕ แผนงานด้านสาธารณสุข

แบบ ผ.๐๒

ที่	โครงการ	วัตถุประสงค์	เป้าหมาย (ผลผลิตของโครงการ)	งบประมาณและที่ผ่านมา					ตัวชี้วัด(KPI)	ผลที่คาดว่าจะได้รับ	หน่วยงานรับผิดชอบหลัก
				๒๕๖๖ (บาท)	๒๕๖๗ (บาท)	๒๕๖๘ (บาท)	๒๕๖๙ (บาท)	๒๕๗๐ (บาท)			
๑.	โครงการรณรงค์ป้องกันและควบคุมโรคติดต่อ และโรคติดต่อตามฤดูกาล	เพื่อให้ประชาชนในตำบลมีสุขภาพอนามัยที่ดี และมีความปลอดภัยในชีวิต	ประชาชนในตำบลของตำบลที่ได้รับสุขภาพอนามัยที่ดี มีความปลอดภัยในชีวิต	๘๐,๐๐๐	๘๐,๐๐๐	๘๐,๐๐๐	๘๐,๐๐๐	๘๐,๐๐๐	ร้อยละ ๘๐ % กลุ่มเป้าหมายได้รับสุขภาพอนามัยที่ดี มีความปลอดภัยในชีวิต	กองสาธารณสุข อบตผาบ่อง/รพ.สต.ผาบ่อง	
๒.	โครงการอบรมรณรงค์ป้องกันและลดอุบัติเหตุทางถนน	เพื่อให้ประชาชนในตำบลมีความปลอดภัยในชีวิต	ประชาชนในตำบลมีความปลอดภัยในชีวิต	๓๐,๐๐๐	๓๐,๐๐๐	๓๐,๐๐๐	๓๐,๐๐๐	๓๐,๐๐๐	ร้อยละ ๘๐ % กลุ่มเป้าหมายสามารถป้องกันตนเองให้ปลอดภัยจากความเสียหายที่เกิดจากโรคเอดส์ และทางไกลจากยาเสพติด	กองสาธารณสุข และสิ่งแวดล้อม	

๒.๔ แผนงานด้านการสาธารณสุข (ต่อ)

-๑๗๙-

แบบ ผ.๐๒

ที่	โครงการ	วัตถุประสงค์	เป้าหมาย (ผลผลิตของโครงการ)	งบประมาณและที่ผ่านมา						ตัวชี้วัด (KPI)	ผลที่คาดว่าจะได้รับ	หน่วยงาน รับผิดชอบหลัก
				๒๕๖๖ (บาท)	๒๕๖๗ (บาท)	๒๕๖๘ (บาท)	๒๕๖๙ (บาท)	๒๕๗๐ (บาท)				
๓	โครงการส่งเสริมอนามัยแม่และเด็กในพื้นที่ตำบลผาบ่อง	เพื่อส่งเสริมสุขภาพอนามัยแม่และเด็ก	ส่งเสริมสุขภาพ และเสริมสร้างความเข้าใจที่ถูกต้องให้แก่ผู้ปกครองที่ต้องดูแลสุขภาพที่ดีของทั้งแม่และเด็ก	๔๐,๐๐๐	๔๐,๐๐๐	๔๐,๐๐๐	๔๐,๐๐๐	๔๐,๐๐๐	ร้อยละ ๘๐% ของกลุ่มเป้าหมายได้รับการส่งเสริมสุขภาพ	กลุ่มเป้าหมายได้รับสุขภาพที่ถูกต้อง จนนำไปสู่การมีสุขภาพที่ดี และมีภาวะสุขภาพตามเกณฑ์	กองสาธารณสุข และสิ่งแวดล้อม	
๔.	โครงการบริหารจัดการขยะมูลฝอยตำบลผาบ่อง	เพื่อดำเนินการจัดการขยะในพื้นที่ตำบลผาบ่อง	ชุมชนในพื้นที่ตำบลผาบ่องมีการบริหารจัดการขยะที่เป็นระบบ	๕๐,๐๐๐	๕๐,๐๐๐	๕๐,๐๐๐	๕๐,๐๐๐	๕๐,๐๐๐	ร้อยละ ๘๐% สามารถบริหารจัดการขยะในชุมชนได้อย่างเป็นระบบ	ชุมชนในตำบลผาบ่อง มีการบริหารจัดการขยะอย่างเป็นระบบ	กองสาธารณสุข และสิ่งแวดล้อม	

๒.๔ แผนงานด้านการสาธารณสุข(ต่อ)

แบบ ผ.๐๒

ที่	โครงการ	วัตถุประสงค์	เป้าหมาย (ผลผลิตของโครงการ)	งบประมาณและที่ผ่านมา					ตัวชี้วัด (KPI)	ผลที่คาดว่าจะได้รับ	หน่วยงานรับผิดชอบหลัก
				๒๕๖๖ (บาท)	๒๕๖๗ (บาท)	๒๕๖๘ (บาท)	๒๕๖๙ (บาท)	๒๕๗๐ (บาท)			
๕	โครงการป้องกันการแพร่ระบาดของโรคใช้เลือดออก	เพื่อป้องกัน และควบคุมโรคในพื้นที่ใช้เลือดออกในพื้นที่ประชาชนในพื้นที่ตำบลปกป้องเลือดออก	ประชาชนในพื้นที่ตำบลปกป้องเลือดออก	๘๐,๐๐๐	๘๐,๐๐๐	๘๐,๐๐๐	๘๐,๐๐๐	๘๐,๐๐๐	ร้อยละ ๘๐% กลุ่มเป้าหมายปลอดภัยจากโรคใช้เลือดออก	กองสาธารณสุข อบต.ผาบ่อง	
๖	โครงการสัตว์ปลอดโรค คนปลอดภัย จากโรคพิษสุนัขบ้า	เพื่อป้องกัน ควบคุม และแก้ไขปัญหาการระบาดของโรคพิษสุนัขบ้า และป้องกันโรคพิษสุนัขบ้าระบาดสู่ประชาชน	เป็นการป้องกันควบคุมโรคที่เป็นอันตรายต่อชีวิตของประชาชนอื่น	๕๐,๐๐๐	๕๐,๐๐๐	๕๐,๐๐๐	๕๐,๐๐๐	๕๐,๐๐๐	ร้อยละ ๑๐๐% สามารถป้องกันควบคุม และแก้ไขปัญหาในพื้นที่ได้	กองสาธารณสุข และ สิ่งแวดล้อม	

๒.๕ แผนงานด้านการสาธารณสุข(ต่อ)

-๑๘๑-

แบบ ผ.๐๒

ที่	โครงการ	วัตถุประสงค์	เป้าหมาย (ผลผลิตของโครงการ)	งบประมาณและที่ผ่านมา						ตัวชี้วัด (KPI)	ผลที่คาดว่าจะ ได้รับ	หน่วยงาน รับผิดชอบ หลัก
				๒๕๖๖ (บาท)	๒๕๖๗ (บาท)	๒๕๖๘ (บาท)	๒๕๖๙ (บาท)	๒๕๗๐ (บาท)				
๗.	โครงการส่งเสริม อาสาสมัครบริบาล	เพื่อดูแลผู้สูงอายุผู้ติด เตียงไม่ สามารถ ช่วยเหลือตนเองได้	จัดจ้าง อาสาสมัครบริบาล จำนวน ๒ ราย	๑๒๐,๐๐๐	๑๒๐,๐๐๐	๑๒๐,๐๐๐	๑๒๐,๐๐๐	๑๒๐,๐๐๐	อาสาสมัคร บริบาลดูแล ผู้ป่วยติดเตียง ตามที่ได้รับ มอบหมาย ร้อย ละ ๑๐๐	ผู้ป่วยติดเตียง เข้าถึงบริการใน การดูแลป่วย จาก อาสาสมัครบริบาล	กอง สาธารณสุข และ สิ่งแวดล้อม/ รพ.สต.ผา บ่อง	
๘	โครงการอบรมให้ความรู้ เพิ่มศักยภาพ ผู้นำชุมชน แกนนำ และ อสม.ใน ชุมชนตำบลผาบ่อง	เพื่อพัฒนาศักยภาพ แกนนำของชุมชนให้มี ความรู้ความเข้าใจ เกี่ยวกับเรื่องสุขภาพ และสามารถเป็นผู้นำ ในการสร้างเสริม สุขภาพที่ถูกต้องต่อไป	ผู้นำชุมชน แกนนำ อสม. ในชุมชนตำบลผาบ่อง	๒๐,๐๐๐	๒๐,๐๐๐	๒๐,๐๐๐	๒๐,๐๐๐	๒๐,๐๐๐	ผู้นำ แกนนำ ชุมชน อสม. ร้อย ละ ๕๐ ที่ เข้า อบรมเกิดความรู้อัน ความเข้าใจด้าน สุขภาพ (ในเรื่อง ที่รับการอบรม)	ผู้นำ แกนนำ อสม. ในชุมชนตำบลผา บ่อง เป็นแกนนำ ด้านสุขภาพใน ด้านต่างๆ ได้	กอง สาธารณสุข และ สิ่งแวดล้อม	

๒.๔ แผนงานด้านการสาธารณสุข(ต่อ)

ที่	โครงการ	วัตถุประสงค์	เป้าหมาย (ผลผลิตของโครงการ)	งบประมาณและที่ผ่านมา					ตัวชี้วัด (KPI)	ผลที่คาดว่าจะ ได้รับ	หน่วยงาน รับผิดชอบ หลัก
				๒๕๖๒ (บาท)	๒๕๖๓ (บาท)	๒๕๖๔ (บาท)	๒๕๖๕ (บาท)	๒๕๖๖ (บาท)			
๙	โครงการตรวจสารเคมีในเลือด และให้ความรู้เรื่องสารเคมี ในประชาชน ตำบลม่วง	เพื่อให้ประชาชนในตำบลม่วงมีความรู้ มีความเข้าใจที่ถูกต้อง ในการเรื่องของการใช้สารเคมี รวมถึงพิษของสารเคมี	ประชาชนในตำบลม่วงมีความรู้ มีความเข้าใจที่ถูกต้องในการเรื่องของการใช้สารเคมี รวมถึงพิษของสารเคมี	๔๐,๐๐๐	๔๐,๐๐๐	๔๐,๐๐๐	๔๐,๐๐๐	๔๐,๐๐๐	ร้อยละ ๘๐ ของผู้เข้ารับการอบรมมีความรู้เกี่ยวกับความเข้าใจที่ถูกต้องเกี่ยวกับสารเคมี	ผู้เข้ารับการอบรม มีความรู้ความเข้าใจที่ถูกต้องเกี่ยวกับ การใช้สารเคมี และสามารถป้องกันตนเองจากสารเคมีได้	กองสาธารณสุข และสิ่งแวดล้อม/รพ.สต.ผาบอง
๑๐	โครงการสุขภาพภิบาลอาหาร ส่งเสริมพัฒนาสถานประกอบการด้านอาหาร	เพื่อให้ผู้ประกอบการด้านอาหารในตำบลม่วง มีการจัดการด้านอาหารอย่างถูกต้อง	ผู้ประกอบการร้านอาหาร ผู้ประกอบการร้านอาหารในตำบลม่วงมีการจัดการสุขภาพภิบาลอาหารอย่างถูกต้อง	๔๐,๐๐๐	๔๐,๐๐๐	๔๐,๐๐๐	๔๐,๐๐๐	๔๐,๐๐๐	ร้อยละ ๘๐ ของผู้ประกอบการร้านอาหารในตำบลม่วงมีการจัดสุขภาพภิบาลอาหารอย่างถูกต้องตามเกณฑ์	ผู้ประกอบการร้านอาหารในตำบลม่วงมีการจัดสุขภาพภิบาลอาหารอย่างถูกต้องตามเกณฑ์	กองสาธารณสุข และสิ่งแวดล้อม/รพ.สต.ผาบอง

๒.๕ แผนงานด้านการสาธารณสุข(ต่อ)

-๑๘๓-

แบบ ผ.๐๒

ที่	โครงการ	วัตถุประสงค์	เป้าหมาย (ผลผลิตของโครงการ)	งบประมาณและที่ผ่านมา					ตัวชี้วัด (KPI)	ผลที่คาดว่าจะได้รับ	หน่วยงานรับผิดชอบหลัก
				๒๕๖๖ (บาท)	๒๕๖๗ (บาท)	๒๕๖๘ (บาท)	๒๕๖๙ (บาท)	๒๕๗๐ (บาท)			
๑๑	โครงการให้ความรู้ด้านสุขภาพแก่ผู้ประกอบการของศูนย์พัฒนาเด็กเล็ก ตำบลผาบ่อง	เพื่อให้ผู้ประกอบการที่ส่งบุตรหลานมาเลี้ยง ศพต.ในพื้นที่ตำบลผาบ่องมีความรู้ความเข้าใจด้านสุขภาพของเด็กในช่วงปฐมวัย รวมถึงการดูแลเด็กที่ถูกต้องเมื่อเจ็บป่วย	ผู้ประกอบการที่ส่งบุตรหลานมาเลี้ยง ศพต.ในพื้นที่ตำบลผาบ่องมีความรู้ความเข้าใจด้านสุขภาพของเด็กในช่วงปฐมวัย รวมถึงการดูแลเด็กที่ถูกต้องเมื่อเจ็บป่วย	๑๕,๐๐๐	๑๕,๐๐๐	๑๕,๐๐๐	๑๕,๐๐๐	๑๕,๐๐๐	ให้ความรู้แก่ผู้ประกอบการที่ส่งบุตรหลานมาเลี้ยง ศพต.ผาบ่อง ด้านสุขภาพของเด็กในช่วงปฐมวัย รวมถึง การดูแลเด็กที่ถูกต้องเมื่อเจ็บป่วยในพื้นที่ ตำบลผาบ่อง ๔ แห่ง	กองสาธารณสุขและสิ่งแวดล้อม/รพ.สต.ผาบ่อง	
๑๒	โครงการรณรงค์และควบคุมป้องกันโรคติดต่อตามฤดูกาล	เพื่อประชาสัมพันธ์ ข้อมูลข่าวสารด้านสุขภาพให้แก่ประชาชนในพื้นที่ตำบลผาบ่อง	ประชาชนในต.ผาบ่องได้รับข่าวสารประชาสัมพันธ์ด้านสุขภาพในแต่ละฤดูกาล	๘๐,๐๐๐	๘๐,๐๐๐	๘๐,๐๐๐	๘๐,๐๐๐	๘๐,๐๐๐	ประชาชนในต.ผาบ่องได้รับข่าวสารประชาสัมพันธ์ด้านสุขภาพในแต่ละฤดูกาล	กองสาธารณสุขและสิ่งแวดล้อม	

๒.๕ แผนงานด้านการสาธารณสุข(ต่อ)

-๑๘๔-

แบบ ผ.๐๒

ที่	โครงการ	วัตถุประสงค์	เป้าหมาย (ผลผลิตของโครงการ)	งบประมาณและที่ผ่านมา					ตัวชี้วัด (KPI)	ผลที่คาดว่าจะ ได้รับ	หน่วยงาน รับผิดชอบ หลัก
				๒๕๖๒ (บาท)	๒๕๖๓ (บาท)	๒๕๖๔ (บาท)	๒๕๖๕ (บาท)	๒๕๖๖ (บาท)			
๑๓.	สนับสนุนโครงการ สปสช. ตำบลผาบ่อง (มาจากแผน ชุมชน/นโยบายของ รัฐบาล)	เพื่อเป็นการส่งเสริม สุขภาพอนามัยของ ประชาชนในชุมชน ผ่านกิจกรรมการตรวจ สุขภาพ/การออก กำลังกาย/กิจกรรม ผ่านตามนโยบาย สปสช.	(ผลผลิตของโครงการ) เพื่อให้กลุ่มเป้าหมายได้มี ระบบดีและสุขภาพที่ดีโดย การออกกำลังกาย/ดูแล ระบบสุขภาพจะเป็นหลัก เพื่อประโยชน์และสุขภาพ ของคนในชุมชน	๒๐๐,๐๐๐	๒๐๐,๐๐๐	๒๐๐,๐๐๐	๒๐๐,๐๐๐	๒๐๐,๐๐๐	ร้อยละ ๘๐ % กลุ่มเป้าหมาย ได้รับสุขภาพ อนามัยที่ดีมี คุณภาพชีวิตดี ขึ้นโดยการออก กำลังกาย/ดูแล ระบบสุขภาพ เป็นหลักเพื่อ ประโยชน์และ สุขภาพของคนใน ชุมชน	กองทุน หลักประกัน สุขภาพ ตำบลผาบ่อง	

๒.๕ แผนงานด้านการสาธารณสุข(ต่อ)

-๑๘๕-

แบบ ผ.๐๒

ที่	โครงการ	วัตถุประสงค์	เป้าหมาย (ผลผลิตของโครงการ)	งบประมาณและที่ผ่านมา						ตัวชี้วัด (KPI)	ผลที่คาดว่าจะ ได้รับ	หน่วยงาน รับผิดชอบ หลัก
				๒๕๖๖ (บาท)	๒๕๖๗ (บาท)	๒๕๖๘ (บาท)	๒๕๖๙ (บาท)	๒๕๗๐ (บาท)				
๑๔.	โครงการพระราชดำริด้าน สาธารณสุข (มาจากแผน ชุมชน/นโยบายของ รัฐบาล)	อุดหนุนให้คณะ กรรมการหมู่บ้าน จัดทำโครงการด้าน สาธารณสุข กิจกรรม ด้านสาธารณสุข	เป้าหมายได้มีระบบดูแล สุขภาพที่ดีได้อย่างทั่วถึง ครอบคลุมพื้นที่ เกิด ประโยชน์และสุขภาพของ คนในชุมชน	๒๕๖,๐๐๐	๒๕๐,๐๐๐	๒๕๐,๐๐๐	๒๕๐,๐๐๐	๒๕๐,๐๐๐	ร้อยละ ๘๐ % กลุ่มเป้าหมาย ได้รับสุขภาพ อนามัยที่ดีมี คุณภาพชีวิตดี ขึ้น สุขภาพของ คนในชุมชน	เพื่อให้กลุ่มเป้า หมายได้มีระบบดี แลสุขภาพที่ดีได้ อย่างทั่วถึง ระบบ สุขภาพจะเป็นหลัก เพื่อประโยชน์และ สุขภาพของคนใน ชุมชน	กอง สาธารณสุข และ สิ่งแวดล้อม สสอ.เมือง แม่ฮ่องสอน รพ.สต.ผา บ่อง	
๑๕.	โครงการพื้นที่สีเขียว ตำบล ผาบ่อง	เพื่อเพิ่มพื้นที่สีเขียวใน พื้นที่ตำบลผาบ่อง	ตำบลผาบ่องมีพื้นที่สีเขียว	๒๐,๐๐๐	๒๐,๐๐๐	๒๐,๐๐๐	๒๐,๐๐๐	๒๐,๐๐๐	ตำบลผาบ่องมี พื้นที่สีเขียว	ตำบลผาบ่องมี พื้นที่สีเขียว	กองสาธารณสุข สุข	

๒.๕ แผนงานด้านการสาธารณสุข(ต่อ)

-๑๘๖-

แบบ ผ.๐๒

ที่	โครงการ	วัตถุประสงค์	เป้าหมาย (ผลผลิตของโครงการ)	งบประมาณและที่ผ่านมา					ตัวชี้วัด (KPI)	ผลที่คาดว่าจะ ได้รับ	หน่วยงาน รับผิดชอบ หลัก
				๒๕๖๖ (บาท)	๒๕๖๗ (บาท)	๒๕๖๘ (บาท)	๒๕๖๙ (บาท)	๒๕๗๐ (บาท)			
๑๕.	อุดหนุนด้านสาธารณสุขมูล ฐาน(มาจากแผนชุมชน/ นโยบายของรัฐบาล)	เพื่อให้ อสม. เป็น ตัวแทนในการคัด กรองโรคและดูแล สุขภาพคนภายใน ชุมชน ให้ประชาชนมี สุขภาพอนามัยที่ดีมี คุณภาพชีวิตดีขึ้น	อสม.เป็นตัวแทนในการ คัดกรองโรคและดูแล สุขภาพคนภายในชุมชน ให้ประชาชนมีสุขภาพ อนามัยที่ดีมีคุณภาพชีวิต ดีขึ้น	๙๐,๐๐๐	๙๐,๐๐๐	๙๐,๐๐๐	๙๐,๐๐๐	๙๐,๐๐๐	ร้อยละ ๘๐% กลุ่มเป้าหมาย ได้รับสุขภาพ อนามัยที่ดีมี คุณภาพชีวิตดีขึ้น และนำผู้ป่วยได้รับ บริการทางแพทย์ รวดเร็ว	กอง สาธารณสุข และ สิ่งแวดล้อม	

๒.๕ แผนงานด้านการสาธารณสุข(ต่อ)

-๑๘๗-

แบบ ผ.๐๒

ที่	โครงการ	วัตถุประสงค์	เป้าหมาย (ผลผลิตของโครงการ)	งบประมาณและที่ผ่านมา						ตัวชี้วัด (KPI)	ผลที่คาดว่าจะ ได้รับ	หน่วยงาน รับผิดชอบ หลัก
				๒๕๖๖ (บาท)	๒๕๖๗ (บาท)	๒๕๖๘ (บาท)	๒๕๖๙ (บาท)	๒๕๗๐ (บาท)	๒๕๗๑ (บาท)			
๑๖	โครงการลดปริมาณขยะ และรักษาสิ่งแวดล้อม ตำบลบ่อ อองคัม บริหารส่วนตำบลบ่อ อำเภอเมืองแม่ฮ่องสอน จังหวัดแม่ฮ่องสอน รับผิดชอบ อุดหนุนจากเทศบาลเมือง แม่ฮ่องสอน	เพื่อสนับสนุนการ ดำเนินการจัดการขยะ ในพื้นที่ตำบลบ่อ	ตำบลบ่อ อองคัม การ ดำเนินการจัดการขยะใน พื้นที่	๑๐๐,๐๐๐	๑๐๐,๐๐๐	๑๐๐,๐๐๐	๑๐๐,๐๐๐	๑๐๐,๐๐๐	๑๐๐,๐๐๐	เกิดการบริการ จัดการขยะใน พื้นที่ตำบลบ่อ ร้อยละ ๘๐	ตำบลบ่อ การบริหารจัดการ ขยะในชุมชนอย่าง เป็นระบบ	กอง สาธารณสุข และ สิ่งแวดล้อม

๒.๕ แผนงานด้านการสาธารณสุข(ต่อ)

ที่	โครงการ	วัตถุประสงค์	เป้าหมาย (ผลผลิตของโครงการ)	งบประมาณและที่ผ่านมา					ตัวชี้วัด (KPI)	ผลที่คาดว่าจะ ได้รับ	หน่วยงาน รับผิดชอบ หลัก
				๒๕๖๖ (บาท)	๒๕๖๗ (บาท)	๒๕๖๘ (บาท)	๒๕๖๙ (บาท)	๒๕๗๐ (บาท)			
๑๗.	โครงการบริหารจัดการศูนย์บริการทางการแพทย์ฉุกเฉิน(EMS) ออบต.ผาบ่อง (มาจากแผนหมู่บ้าน)	เพื่อเป็นการช่วยเหลือการเคลื่อนย้ายผู้ป่วยติดเตียง การให้การช่วยเหลือผู้ป่วยหรือญาติที่ประสบอุบัติเหตุหรือภัยต่างๆ และนำผู้ป่วยเข้ารับบริการทางการแพทย์ รวดเร็ว	เป็นการช่วยเหลือการเคลื่อนย้ายผู้ป่วยติดเตียง การให้การช่วยเหลือผู้ป่วยหรือญาติที่ประสบอุบัติเหตุหรือภัยต่างๆ และนำผู้ป่วยเข้ารับบริการทางการแพทย์ รวดเร็ว	๕๐๐,๐๐๐	๕๐๐,๐๐๐	๕๐๐,๐๐๐	๕๐๐,๐๐๐	๕๐๐,๐๐๐	ร้อยละ ๙๐ % ผู้ป่วยการได้รับเคลื่อนย้ายผู้ป่วยติดเตียง การช่วยเหลือผู้ป่วยติดเตียง การให้การช่วยเหลือผู้ป่วยหรือญาติที่ประสบอุบัติเหตุหรือภัยต่างๆ และนำผู้ป่วยเข้ารับบริการทางการแพทย์ รวดเร็ว	สำนักปลัด อบต.ผาบ่อง รพ.สต.ผาบ่อง รพ.ศรีสว่างชัย	

ก. ยุทธศาสตร์จังหวัด ที่ ๓. การแก้ไขปัญหาความยากจน พัฒนาคมน สังคม การบริการภาครัฐและพลังงานทดแทน เพื่อยกระดับคุณภาพชีวิต
 ข. ยุทธศาสตร์การพัฒนาของ อปท. ในเขตจังหวัด ๓. ยุทธศาสตร์การพัฒนาคุณภาพคน สังคม ชุมชน
 ยุทธศาสตร์ของ อบต.ผาบ่อง ที่ ๓. ยุทธศาสตร์การพัฒนาด้านการจัดระเบียบชุมชน/สังคมและการรักษาความสงบเรียบร้อย

แบบ ผ.๑๒

๓.๑ แผนงานด้านการส่งเสริมประชาธิปไตย

ที่	โครงการ	วัตถุประสงค์	เป้าหมาย (ผลผลิตของโครงการ)	งบประมาณและที่ผ่านมา				ตัวชี้วัด (KPI)	ผลที่คาดว่าจะ ได้รับ	หน่วยงาน รับผิดชอบ หลัก
				๒๕๖๖ (บาท)	๒๕๖๗ (บาท)	๒๕๖๘ (บาท)	๒๕๖๙ (บาท)			
๑.	โครงการจัดตั้งห้องสมุด ศูนย์ข้อมูลข่าวสารและ อินเทอร์เน็ตประจำตำบล (มาจากแผนหมู่บ้าน)	เพื่อจัดตั้งห้องสมุด ชุมชน/ศูนย์ข้อมูล ข่าวสารประจำตำบล ฝึกอบรมประชาชนให้ เข้าใช้บริการสืบค้น ข้อมูลข่าวสารและ อ่านหนังสือ	เพื่อให้บริการประชาชน ด้านห้องสมุดชุมชน/ศูนย์ ข้อมูลข่าวสารประจำ ตำบลฝึกอบรมให้ประชาชน ได้เข้าใช้บริการสืบค้น ข้อมูลข่าวสารและอ่าน หนังสือ แหล่งเรียนรู้ชุมชน	๔๐,๐๐๐ (บาท)	๔๐,๐๐๐ (บาท)	๔๐,๐๐๐ (บาท)	๔๐,๐๐๐ (บาท)	ร้อยละ ๘๐% เป็นการเปิด พื้นที่ให้ ประชาชนได้ใช้ บริการห้องสมุด และศูนย์ข้อมูล ข่าวสารของ อบต.ผาบ่อง	ให้ประชาชนได้ใช้ บริการห้องสมุด และศูนย์ข้อมูล ข่าวสารของ อบต. ผาบ่องในการ สืบค้น ข้อมูล ข่าวสารและอ่าน หนังสือ เรียนรู้ชุมชน	สำนักปลัด อบต.ผาบ่อง
๒.	โครงการจัดหาสิ่งพิมพ์ หนังสือพิมพ์และ วารสารสิ่งพิมพ์ต่าง ๆ	เพื่อจัดหาสิ่งพิมพ์ หนังสือ หนังสือพิมพ์ และวารสารสิ่งพิมพ์ ต่างๆ ให้คนในชุมชน ได้รับข้อมูลข่าวสาร และส่งเสริมการ อ่านในชุมชน	เป็นการจัดหาสิ่งพิมพ์ หนังสือ หนังสือพิมพ์และ วารสารสิ่งพิมพ์ต่างๆ ให้ คนในชุมชนได้รับข้อมูล ข่าวสารและส่งเสริมการ อ่านในชุมชน	๓๐,๐๐๐ (บาท)	๓๐,๐๐๐ (บาท)	๓๐,๐๐๐ (บาท)	๓๐,๐๐๐ (บาท)	ส่งเสริมให้ ประชาชนรักการ อ่านผ่านหนังสือ หนังสือพิมพ์และ วารสารสิ่งพิมพ์ ต่างๆ ชุมชนได้รับข้อมูล ข่าวสาร ในชุมชน	จัดหาสิ่งพิมพ์ หนังสือพิมพ์และ วารสารสิ่งพิมพ์ ต่างๆ ให้คนใน ชุมชนได้รับข้อมูล ข่าวสาร ในชุมชน	สำนักปลัด อบต.ผาบ่อง

๓.๑ แผนงานด้านการส่งเสริมประชาธิปไตย(ต่อ)

ที่	โครงการ	วัตถุประสงค์	เป้าหมาย (ผลผลิตของโครงการ)	งบประมาณและที่ผ่านมา					ตัวชี้วัด (KPI)	ผลที่คาดว่าจะได้รับ	หน่วยงานรับผิดชอบหลัก
				๒๕๖๖ (บาท)	๒๕๖๗ (บาท)	๒๕๖๘ (บาท)	๒๕๖๙ (บาท)	๒๕๗๐ (บาท)			
๓.	โครงการเวทีประชาคมเพื่อสร้างการมีส่วนร่วม/ การรับฟังความคิดเห็นและข้อเสนอแนะของประชาชน (มาจากแผนหมู่บ้าน)	เพื่อจัดทำเวทีประชาคมสร้างการมีส่วนร่วม/ การรับฟังความคิดเห็นเห็นและข้อเสนอแนะของประชาชนตำบลผาบ่อง (มาจากแผนหมู่บ้าน)	เป็นรูปแบบการสร้างการมีส่วนร่วม/ การรับฟังความคิดเห็นเห็นและข้อเสนอแนะของประชาชนตำบลผาบ่อง และการจัดทำแผนพัฒนาท้องถิ่น	๒๐,๐๐๐	๒๐,๐๐๐	๒๐,๐๐๐	๒๐,๐๐๐	๒๐,๐๐๐	ร้อยละ ๙๐% ประชาชนมีส่วนร่วม/ การรับฟังความคิดเห็นเห็นและและการจัดทำแผนพัฒนาท้องถิ่น	เป็นรูปแบบการสร้างการมีส่วนร่วม/ การรับฟังความคิดเห็นเห็นและข้อเสนอแนะของประชาชนตำบลผาบ่อง และการจัดทำแผนพัฒนาท้องถิ่น เป็นการออกหน่วยบริการ	สำนักปลัด อบต.ผาบ่อง
๔.	โครงการ อบต.เยี่ยมเยือนประชาชน อบต.เค็ล่อนที่ร่วมกับหน่วยงานราชการอื่น ๆ ในอำเภอเมืองแม่ฮ่องสอน	เพื่อออกหน่วยบริการให้บริการสาธารณะ ด้านต่างๆ เช่น การตรวจคัดกรองโรค, การจัดเก็บภาษี, การบูรณาการกิจกรรมร่วมกับหน่วยงานต่างๆ เพื่อเยี่ยมเยือนและพบปะเสวนากับประชาชน	เป็นการออกหน่วยบริการ ให้บริการสาธารณะ ด้านต่างๆ เช่น การตรวจคัดกรองโรค, การจัดเก็บภาษี, การบูรณาการกิจกรรมร่วมกับหน่วยงานต่างๆ เพื่อเยี่ยมเยือนและพบปะเสวนากับประชาชน	๑๐๐,๐๐๐	๑๐๐,๐๐๐	๑๐๐,๐๐๐	๑๐๐,๐๐๐	๑๐๐,๐๐๐	ร้อยละ ๘๐% ประชาชนได้รับประโยชน์จากการจัดกิจกรรม อบต.เยี่ยมเยือน และมีส่วนร่วมในกิจกรรมต่างๆ เพื่อเยี่ยมเยือนและพบปะเสวนากับประชาชน	สาธารณสุข อบต. เค็ล่อน การตรวจคัดกรองโรค, การจัดเก็บภาษี, การบูรณาการกิจกรรมร่วมกับหน่วยงานต่างๆ เพื่อเยี่ยมเยือนและพบปะเสวนากับประชาชน	สำนักปลัด อบต.ผาบ่อง ส่วนราชการต่างๆ ที่เกี่ยวข้อง

๓.๑ แผนงานด้านการส่งเสริมประชาธิปไตย(ต่อ)

ที่	โครงการ	วัตถุประสงค์	เป้าหมาย (ผลผลิตของโครงการ)	งบประมาณและที่ผ่านมา					ตัวชี้วัด (KPI)	ผลที่คาดว่าจะ ได้รับ	หน่วยงาน รับผิดชอบ หลัก
				๒๕๖๖ (บาท)	๒๕๖๗ (บาท)	๒๕๖๘ (บาท)	๒๕๖๙ (บาท)	๒๕๗๐ (บาท)			
๕.	โครงการพัฒนาระบบเทคโนโลยีสารสนเทศ	เพื่อเผยแพร่ข้อมูลข่าวสาร/กิจกรรมของ อบต. ผ่านช่องทางเว็บไซต์/Facebook	เป็นการพัฒนาระบบเทคโนโลยีสารสนเทศเพื่อเผยแพร่ข้อมูลข่าวสาร/กิจกรรมของ อบต. ผ่านเว็บไซต์/Facebook	๓๐,๐๐๐	๓๐,๐๐๐	๓๐,๐๐๐	๓๐,๐๐๐	๓๐,๐๐๐	ร้อยละ ๘๐ % ประชาชนได้รับข้อมูลข่าวสารผ่านระบบเทคโนโลยีสารสนเทศของ อบต. ผ่านช่องทางเว็บไซต์/Facebook	สำนักปลัด อบต.ผาบ่อง	
๖.	โครงการอบรมอาสาสมัครประชาธิปไตย	เพื่อส่งเสริมและจัดกิจกรรมส่งเสริมการมีส่วนร่วมตามระบอบประชาธิปไตยให้แก่เด็กและเยาวชน	เป็นการส่งเสริมและจัดกิจกรรมส่งเสริมการมีส่วนร่วมตามระบอบประชาธิปไตยให้แก่เด็กและเยาวชน	๓๐,๐๐๐	๓๐,๐๐๐	๓๐,๐๐๐	๓๐,๐๐๐	๓๐,๐๐๐	ร้อยละ ๘๐ % เด็กและเยาวชนมีส่วนร่วมกิจกรรมส่งเสริมความรู้ตามระบอบประชาธิปไตย ประชาชน	สำนักปลัด อบต.ผาบ่อง	

๓.๑ แผนงานด้านการส่งเสริมประชาธิปไตย(ต่อ)

-๑๙๒-

ที่	โครงการ	วัตถุประสงค์	เป้าหมาย (ผลผลิตของโครงการ)	งบประมาณและที่ผ่านมา					ตัวชี้วัด (KPI)	ผลที่คาดว่าจะ ได้รับ	หน่วยงาน รับผิดชอบ หลัก
				๒๕๖๖ (บาท)	๒๕๖๗ (บาท)	๒๕๖๘ (บาท)	๒๕๖๙ (บาท)	๒๕๗๐ (บาท)			
๗.	โครงการประเมินความพึงพอใจในองค์กร	เพื่อเป็นการอำนวยความสะดวกแก่ผู้มาติดต่อราชการ เช่น นำตัวชี้วัดมาอำนวยความสะดวก	เป็นการสร้างสิ่งอำนวยความสะดวกต่อราชการ	๑๐,๐๐๐	๑๐,๐๐๐	๑๐,๐๐๐	๑๐,๐๐๐	๑๐,๐๐๐	ร้อยละ ๙๐% ประชาชนผู้มาติดต่อราชการมีความภาคภูมิใจ	กองคลัง อบต.ผาบ่อง	
๘.	โครงการพัฒนาและปรับปรุงระบบข้อมูลแผนที่ภาษีและทะเบียนทรัพย์สิน	เพื่อเป็นการพัฒนาระบบการจัดเก็บภาษีของ อบต.ผาบ่อง	เป็นการใช้ระบบแผนที่ภาษีและแผนที่ภูมิศาสตร์เป็นฐานข้อมูลในการจัดเก็บภาษีของ อบต.ผาบ่อง	๒๐๐,๐๐๐	๑๕๐,๐๐๐	๑๐๐,๐๐๐	๑๐๐,๐๐๐	๑๐๐,๐๐๐	ของระบบจัดเก็บภาษีแบบออนไลน์และระบบสารสนเทศภูมิศาสตร์มีประสิทธิภาพ	กองคลัง สำนักปลัด อบต.ผาบ่อง	
๙.	การจัดทำและปรับปรุงเครื่องมือเครื่องใช้เครื่องจักรกลในป้องกันและแก้ไขภัยพิบัติและยานยนต์ให้เพียงพอและพร้อมสำหรับการให้บริการบรรเทาสาธารณภัยแก่ประชาชนทั้งในและนอกพื้นที่	เพื่อจัดหาและปรับปรุงเครื่องมือเครื่องใช้เครื่องจักรกลและยานยนต์ให้เพียงพอและพร้อมสำหรับการให้บริการบรรเทาสาธารณภัยแก่ประชาชนทั้งในและนอกพื้นที่	เป็นการจัดหาและปรับปรุงเครื่องมือเครื่องใช้เครื่องจักรกลและยานยนต์ให้เพียงพอและพร้อมสำหรับการให้บริการบรรเทาสาธารณภัยแก่ประชาชนทั้งในและนอกพื้นที่	๒๐๐,๐๐๐	๒๐๐,๐๐๐	๒๐๐,๐๐๐	๒๐๐,๐๐๐	๒๐๐,๐๐๐	การปฏิบัติงานมีประสิทธิภาพ ประสิทธิภาพเครื่องใช้เครื่องจักรกลและยานยนต์ ความพร้อมต่อการตอบสนองต่อความต้องการของประชาชนในท้องถิ่น	สำนักปลัด อบต.ผาบ่อง	

๓.๑ แผนงานด้านการส่งเสริมประชาธิปไตย(ต่อ)

-๑๕๓-

แบบ ผ.๑๒

ที่	โครงการ	วัตถุประสงค์	เป้าหมาย (ผลผลิตของโครงการ)	งบประมาณและที่ผ่านมา						ตัวชี้วัด (KPI)	ผลที่คาดว่าจะ ได้รับ	หน่วยงาน รับผิดชอบ หลัก
				๒๕๖๖ (บาท)	๒๕๖๗ (บาท)	๒๕๖๘ (บาท)	๒๕๖๙ (บาท)	๒๕๗๐ (บาท)				
๑๐.	โครงการจัดการเลือกตั้งสมาชิกสภา อบต.ผาบ่อง และผู้บริหาร อบต.ผาบ่อง	เพื่อเป็นการจัดการเลือกตั้งสมาชิกสภา อบต.ผาบ่องและผู้บริหาร อบต.ผาบ่อง	เป็นจัดการเลือกตั้งสมาชิกสภา อบต.ผาบ่องและผู้บริหาร อบต.ผาบ่องที่ครบวาระ	๔๐๐,๐๐๐	๔๐๐,๐๐๐	๔๐๐,๐๐๐	๔๐๐,๐๐๐	๔๐๐,๐๐๐	ร้อยละ ๘๐% ประชาชนมีส่วนร่วมในประชาธิปไตยในการเลือกตั้งองค์การบริหารส่วนท้องถิ่น	การเลือกตั้งสมาชิกสภา/ผู้บริหาร อบต.ผาบ่องที่ครบวาระ และการมีส่วนร่วมของประชาชนท้องถิ่น	สำนักปลัด อบต.ผาบ่อง	
๑๑.	การพัฒนาระบบควบคุมภายในของ อบต.ผาบ่อง	เพื่อดำเนินการประเมินการปฏิบัติงานของ อบต. การแก้ไขจุดเสี่ยง เพื่อให้การบริหารมีประสิทธิภาพ	เป็นการติดตามระบบควบคุมภายในด้านการปฏิบัติงาน/กองต่างๆ	๑๐,๐๐๐	๑๐,๐๐๐	๑๐,๐๐๐	๑๐,๐๐๐	๑๐,๐๐๐	ร้อยละ ๘๐% มีการปรับปรุงการปฏิบัติงานให้มีประสิทธิภาพมากยิ่งขึ้น	เป็นการติดตามระบบควบคุมภายในด้านการปฏิบัติงาน/กองต่างๆ ให้มีประสิทธิภาพมากยิ่งขึ้น	สำนักปลัด อบต.ผาบ่อง	
๑๒.	สนับสนุนกิจกรรมสภาเด็กและเยาวชนตำบลผาบ่อง	เพื่อให้เด็กและเยาวชนมีพื้นที่ในการจัดกิจกรรมและเรียนรู้ร่วมกัน	เด็กและเยาวชนมีการจัดกิจกรรมต่างๆ ภายใต้กลุ่มสภาเด็กและเยาวชนตำบลผาบ่อง	๓๐,๐๐๐	๓๐,๐๐๐	๓๐,๐๐๐	๓๐,๐๐๐	๓๐,๐๐๐	ร้อยละ ๘๐% เด็กและเยาวชนมีกิจกรรมร่วมกับ	เป็นการเปิดโอกาสและพื้นที่ให้เด็กและเยาวชนมีการขับเคลื่อนกิจกรรมต่างๆ ภายใต้กลุ่มสภาเด็กและเยาวชนตำบลผาบ่อง	สำนักปลัด อบต.ผาบ่อง	

๓.๑ แผนงานด้านการส่งเสริมประชาธิปไตย(ต่อ)

-๑๙๔-

แบบ ผ.๐๒

ที่	โครงการ	วัตถุประสงค์	เป้าหมาย (ผลผลิตของโครงการ)	งบประมาณและที่ผ่านมา					ตัวชี้วัด (KPI)	ผลที่คาดว่าจะได้รับ	หน่วยงานรับผิดชอบหลัก
				๒๕๖๖ (บาท)	๒๕๖๗ (บาท)	๒๕๖๘ (บาท)	๒๕๖๙ (บาท)	๒๕๗๐ (บาท)			
๑๓.	โครงการจิตอาสา ทำดีด้วยหัวใจ	เพื่อทำกิจกรรมจิตอาสาในพื้นที่ตำบลอาลาในพื้นที่ตำบลผาบ่อง	เป็นการจัดให้มีกิจกรรมจิตอาสาสถานที่สาธารณะในพื้นที่ตำบลผาบ่อง	๒๐,๐๐๐	๒๐,๐๐๐	๒๐,๐๐๐	๒๐,๐๐๐	๒๐,๐๐๐	ร้อยละ ๘๐% ผู้นำชุมชน ผู้บริหารและประชาชนมีความเข้าใจและมีการเตรียมความพร้อมต่อการเปลี่ยนแปลงทางวัฒนธรรมและสังคม	กองคลัง อบต.ผาบ่อง	
๑๔.	โครงการวิจัยและพัฒนาท้องถิ่นด้านคุณภาพชีวิต	เพื่อศึกษาแนวทางในการพัฒนาท้องถิ่น และส่งเสริมคุณภาพชีวิตแก่ประชาชนและสร้างภาคีความร่วมมือกัน	เป็นการศึกษาเพื่อการพัฒนาท้องถิ่น และส่งเสริมคุณภาพชีวิตแก่ประชาชนและภาคีความร่วมมือกัน	๓๐,๐๐๐	๓๐,๐๐๐	๓๐,๐๐๐	๓๐,๐๐๐	๓๐,๐๐๐	ร้อยละ ๘๐% ประชาชนได้รับการศึกษาเพื่อการพัฒนาท้องถิ่น และส่งเสริม การศึกษาวิจัย คุณภาพชีวิตแก่ ประชาชนและการ สร้างความเสมอภาคและเท่าเทียมกัน	สำนักปลัด อบต.ผาบ่อง	

๓.๑ แผนงานด้านการส่งเสริมประชาธิปไตย(ต่อ)

ที่	โครงการ	วัตถุประสงค์	เป้าหมาย (ผลผลิตของโครงการ)	งบประมาณและที่ผ่านมา					ตัวชี้วัด (KPI)	ผลที่คาดว่าจะ ได้รับ	หน่วยงาน รับผิดชอบ หลัก
				๒๕๖๖ (บาท)	๒๕๖๗ (บาท)	๒๕๖๘ (บาท)	๒๕๖๙ (บาท)	๒๕๗๐ (บาท)			
๑๕.	โครงการส่งเสริมความรู้เกี่ยวกับระบบประชาธิปไตยและการมีส่วนร่วม	เพื่อเป็นจัดประชุมหรือจัดสัมมนาเชิงวิชาการ เพื่อสร้างองค์ความรู้เกี่ยวกับกฎหมายท้องถิ่น	เป็นจัดประชุมหรือจัดสัมมนาเชิงวิชาการ เพื่อสร้างองค์ความรู้เกี่ยวกับกฎหมายท้องถิ่น	๓๐,๐๐๐	๓๐,๐๐๐	๓๐,๐๐๐	๓๐,๐๐๐	๓๐,๐๐๐	ร้อยละ ๘๐% ผู้นำชุมชน ผู้บริหารและประชาชนมีความรู้ความเข้าใจเกี่ยวกับกฎหมายท้องถิ่น	เป็นจัดประชุมหรือจัดสัมมนาเชิงวิชาการ เพื่อสร้างองค์ความรู้เกี่ยวกับกฎหมายท้องถิ่น	อบตผาบ่อง
๑๖.	โครงการวันท้องถิ่นไทย	เพื่อดำเนินกิจกรรมวันท้องถิ่นไทย	เป็นการจัดกิจกรรมวันท้องถิ่นไทย	๓๐,๐๐๐	๓๐,๐๐๐	๓๐,๐๐๐	๓๐,๐๐๐	๓๐,๐๐๐	ร้อยละ ๘๐% เจ้าหน้าที่ ผู้ปฏิบัติงานหรือผู้นำชุมชนมีความรู้ความเข้าใจเกี่ยวกับการจัดเก็บภาษี	เป็นการจัดอบรมเชิงปฏิบัติการด้านการจัดเก็บภาษี และการจัดทำแผนที่ภาษี	อบตผาบ่อง
๑๗.	โครงการส่งเสริมประชาธิปไตยโดยมีพระมหากษัตริย์เป็นประมุขให้กับเด็กและเยาวชนตำบลผาบ่อง	เพื่อส่งเสริมเด็กและเยาวชนมีความรู้ความเข้าใจในระบบประชาธิปไตย	เด็กและเยาวชนในตำบลผาบ่องมีความรู้ความเข้าใจในระบบประชาธิปไตย	๒๐,๐๐๐	๒๐,๐๐๐	๒๐,๐๐๐	๒๐,๐๐๐	๒๐,๐๐๐	ร้อยละ ๘๐ ของเด็กและเยาวชนมีความรู้ความเข้าใจในระบบประชาธิปไตย	เด็กและเยาวชนมีความรู้ความเข้าใจในระบบประชาธิปไตย	อบตผาบ่อง

๓.๒ แผนงานด้านการรักษาความยุติธรรมและกระบวนการยุติธรรม

ที่	โครงการ	วัตถุประสงค์	เป้าหมาย (ผลผลิตของโครงการ)	งบประมาณและที่ผ่านมา					ตัวชี้วัด (KPI)	ผลที่คาดว่าจะได้รับ	หน่วยงานรับผิดชอบหลัก
				๒๕๖๖ (บาท)	๒๕๖๗ (บาท)	๒๕๖๘ (บาท)	๒๕๖๙ (บาท)	๒๕๗๐ (บาท)			
๑.	โครงการจัดตั้งศูนย์คุ้มครองสิทธิและช่วยเหลือทางกฎหมายแก่ประชาชน (มาจากแผนหมู่บ้าน)	เพื่อเป็นการจัดตั้งศูนย์คุ้มครองสิทธิและช่วยเหลือทางกฎหมายแก่ประชาชน โดยอบต.ผาบ่อง ร่วมกับอัยการจังหวัดแม่ฮ่องสอน	เป็นการจัดตั้งศูนย์คุ้มครองสิทธิและช่วยเหลือทางกฎหมายแก่ประชาชนโดยอบต.ผาบ่องร่วมกับอัยการจังหวัดแม่ฮ่องสอน	๓๕,๐๐๐	๓๕,๐๐๐	๓๕,๐๐๐	๓๕,๐๐๐	๓๐,๕๐๐	ร้อยละ ๘๐% ประชาชนได้รับการคุ้มครองสิทธิและช่วยเหลือทางกฎหมายร่วมกับอัยการ	อบต.ผาบ่อง สนง.อัยการจังหวัดแม่ฮ่องสอน	
๒.	โครงการจัดตั้งศูนย์ดำรงธรรมตำบลผาบ่อง เพื่อแก้ไขปัญหาพิพาทในชุมชน (มาจากแผนหมู่บ้าน)	เพื่อเป็นการจัดตั้งศูนย์ดำรงธรรมตำบลผาบ่อง เพื่อแก้ไขปัญหาพิพาทในชุมชนหรือเรื่องราวร้องเรียนของประชาชนตำบลผาบ่อง	เป็นการจัดตั้งศูนย์ดำรงธรรมตำบลผาบ่อง เพื่อแก้ไขปัญหาพิพาทในชุมชนหรือเรื่องราวร้องเรียนของประชาชนตำบลผาบ่อง	๓๐,๐๐๐	๓๐,๐๐๐	๓๐,๐๐๐	๓๐,๐๐๐	๓๐,๐๐๐	ร้อยละ ๘๐% ประชาชนได้รับความช่วยเหลือแก้ไขปัญหาพิพาทต่างๆ เกี่ยวข้องกับกรณีข้อพิพาท	อบต.ผาบ่อง หน่วยงานต่างๆ ที่เกี่ยวข้องกับกรณีข้อพิพาท	

๓.๓ แผนงานด้านการป้องกันและบรรเทาสาธารณภัย

ที่	โครงการ	วัตถุประสงค์	เป้าหมาย (ผลผลิตของโครงการ)	งบประมาณและที่ผ่านมา					ตัวชี้วัด (KPI)	ผลที่คาดว่าจะ ได้รับ	หน่วยงาน รับผิดชอบ หลัก
				๒๕๖๖ (บาท)	๒๕๖๗ (บาท)	๒๕๖๘ (บาท)	๒๕๖๙ (บาท)	๒๕๗๐ (บาท)			
๑.	โครงการฝึกอบรม อปพร. และการฝึกทบทวนแผนป้องกันและบรรเทาสาธารณภัย (มาจากแผนหมู่บ้าน)	เพื่อเป็นนากาการฝึกทบทวนแผนป้องกันและบรรเทาสาธารณภัยในการป้องกันภัยพิบัติต่างๆ ในพื้นที่	เป็นการฝึกอบรมอปพร. และการฝึกทบทวนแผนป้องกันและบรรเทาสาธารณภัยในการป้องกันภัยพิบัติต่างๆ ในพื้นที่	๑๐๐,๐๐๐	๑๐๐,๐๐๐	๑๐๐,๐๐๐	๑๐๐,๐๐๐	๑๐๐,๐๐๐	มี อปพร. เพื่อให้การช่วยเหลือกรณีเกิดเหตุ/ภัยพิบัติ	ฝึกทบทวนแผนป้องกันและบรรเทาสาธารณภัยในการป้องกันภัยพิบัติต่างๆ	อบต.แม่บ่อสูง สนง.ปภ.
๒.	โครงการพัฒนาและส่งเสริมศูนย์ อปพร. ประจำตำบลแม่บ่อสูง (มาจากแผนหมู่บ้าน)	เพื่อเป็นการพัฒนาศักยภาพและการบริหารศูนย์ อปพร. ตำบลแม่บ่อสูง	พัฒนาศักยภาพและการบริหารศูนย์ อปพร. ตำบลแม่บ่อสูงและการป้องกันภัยพิบัติต่างๆ ในพื้นที่	๑๐๐,๐๐๐	๑๐๐,๐๐๐	๑๐๐,๐๐๐	๑๐๐,๐๐๐	๑๐๐,๐๐๐	เพื่อให้การช่วยเหลือประชาชนในชุมชนกรณีเกิดเหตุ/ภัยพิบัติ	จัดอปพร. ในการป้องกันภัยพิบัติต่างๆ ในพื้นที่	อบต.แม่บ่อสูง สนง.ปภ.
๓.	โครงการป้องกันและแก้ไขปัญหาสาธารณภัยต่างๆ ตามฤดูกาล/เทศกาล/วันหยุดและกิจกรรมต่างๆ (มาจากแผนหมู่บ้าน)	เพื่อเป็นการป้องกันและแก้ไขปัญหาสาธารณภัยต่างๆ ที่เกิดขึ้นตามฤดูกาล เทศกาล/วันหยุดและเทศกาล/วันหยุดและกิจกรรมต่างๆ	เป็นการป้องกันและแก้ไขปัญหาสาธารณภัยต่างๆ ที่เกิดขึ้นตามฤดูกาล/วันหยุดและเทศกาล/วันหยุดและกิจกรรมต่างๆ	๕๐,๐๐๐	๕๐,๐๐๐	๕๐,๐๐๐	๕๐,๐๐๐	๕๐,๐๐๐	ประชาชน/นักท่องเที่ยวได้รับความปลอดภัยในชีวิตและทรัพย์สิน	เป็นการป้องกันและแก้ไขปัญหาสาธารณภัยต่างๆ ที่เกิดขึ้นตามฤดูกาล/เทศกาล/วันหยุด	อบต.แม่บ่อสูง สนง.ปภ. อำเภอ จังหวัด
๔.	โครงการอุดหนุนคณะกรรมการหมู่บ้านในการป้องกันและแก้ไขปัญหาไฟฟ้าและหมอกควัน (มาจากแผนหมู่บ้าน)	เพื่อการจัดทำแนวกันไฟ การชิงเผาตามหลักวิชาการ และการดับไฟฟ้าในพื้นที่ตำบลแม่บ่อสูง	ดำเนินการจัดทำแนวกันไฟ การชิงเผาตามหลักวิชาการ และการดับไฟฟ้าในพื้นที่ตำบลแม่บ่อสูง	๑๒๐,๐๐๐	๑๒๐,๐๐๐	๑๒๐,๐๐๐	๑๒๐,๐๐๐	๑๒๐,๐๐๐	เพื่อลดเป้าหมายการเกิดไฟฟ้าและหมอกควันในพื้นที่ตำบลแม่บ่อสูง	การทำแนวกันไฟ การทำคอกกักเก็บหมอกควัน การดับไฟฟ้าในพื้นที่ตำบลแม่บ่อสูง	อบต.แม่บ่อสูง สนง.ปภ. อำเภอ จังหวัด

๓.๓ แผนงานด้านการป้องกันและบรรเทาสาธารณภัย (ต่อ)

แบบ ผ.๐๒

ที่	โครงการ	วัตถุประสงค์	เป้าหมาย (ผลผลิตของโครงการ)	งบประมาณและที่ผ่านมา					ตัวชี้วัด (KPI)	ผลที่คาดว่าจะ ได้รับ	หน่วยงาน รับผิดชอบ หลัก
				๒๕๖๖ (บาท)	๒๕๖๗ (บาท)	๒๕๖๘ (บาท)	๒๕๖๙ (บาท)	๒๕๗๐ (บาท)			
๕.	โครงการรณรงค์และการอบรมเชิงปฏิบัติการเฝ้าระวังไฟป่าและหมอกควันตำบลผาบ่อง (มาจากแผนหมู่บ้าน)	เพื่อรณรงค์ การอบรมเชิงปฏิบัติการ การจัดทำแนวกันไฟ การทำคอกปุ๋ย และการดับไฟป่าใน พื้นที่ตำบลผาบ่อง	เป็นการจัดกิจกรรมรณรงค์ การอบรมเชิงปฏิบัติการ การจัดทำแนวกันไฟ การทำคอกปุ๋ย และการดับไฟป่าใน พื้นที่ตำบลผาบ่อง	๓๐,๐๐๐	๓๐,๐๐๐	๓๐,๐๐๐	๓๐,๐๐๐	๓๐,๐๐๐	ร้อยละ ๘๐% เพื่อลดเป้าหมาย การเกิดไฟป่า และหมอกควัน ในพื้นที่ตำบลผาบ่อง	อบต.ผาบ่อง สถานีไฟฟ้า หน่วยงาน ต่างๆ	
๖.	โครงการฝึกอบรมชุดปฏิบัติการจิตอาสาภัยพิบัติให้ความรู้เกี่ยวกับสาธารณภัยและการป้องกันภัยธรรมชาติ (มาจากแผนหมู่บ้าน) ภัยพิบัติต่างๆ	เพื่อฝึกอบรมให้ความรู้เกี่ยวกับอาสาสมัครภัยธรรมชาติและภัยพิบัติประชาชน/กลุ่มเสี่ยง	เป็นการจัดกิจกรรมการฝึกอบรมให้ความรู้เกี่ยวกับอาสาสมัครภัยธรรมชาติและภัยพิบัติประชาชน/กลุ่มเสี่ยง	๑๐๐,๐๐๐	๑๐๐,๐๐๐	๑๐๐,๐๐๐	๑๐๐,๐๐๐	๑๐๐,๐๐๐	ร้อยละ ๘๐% เพื่อลดเป้าหมาย การเกิดสาธารณภัยและการป้องกันภัยธรรมชาติ	จัดกิจกรรมการฝึกอบรมให้ความรู้เกี่ยวกับสาธารณภัยและการป้องกันภัยธรรมชาติ	อบต.ผาบ่อง หน่วยงาน ต่างๆ ที่เกี่ยวข้อง
๗.	โครงการฝึกอบรมเชิงปฏิบัติการเพื่อลดความเสี่ยงต่อการเกิดอัคคีภัย และการซ้อมแผนป้องกันอัคคีภัย (มาจากแผนหมู่บ้าน)	เพื่อฝึกอบรมให้ความรู้เกี่ยวกับอัคคีภัยและการซ้อมแผนป้องกันอัคคีภัยให้แก่ประชาชน	เป็นการจัดกิจกรรมการฝึกอบรมเชิงปฏิบัติการเพื่อลดความเสี่ยงต่อการเกิดอัคคีภัยและการซ้อมแผนป้องกันอัคคีภัย	๕๐,๐๐๐	๕๐,๐๐๐	๕๐,๐๐๐	๕๐,๐๐๐	๕๐,๐๐๐	ร้อยละ ๘๐% เพื่อลดความเสี่ยงต่อการเกิดอัคคีภัยและการซ้อมแผนป้องกันอัคคีภัย	จัดกิจกรรมการฝึกอบรมเชิงปฏิบัติการเพื่อลดความเสี่ยงต่อการเกิดอัคคีภัยและการซ้อมแผนป้องกันอัคคีภัย	อบต.ผาบ่อง หน่วยงาน ต่างๆ ที่เกี่ยวข้อง

๓.๓ แผนงานด้านกาป้องกันและบรรเทาสาธารณภัย (ต่อ)

ที่	โครงการ	วัตถุประสงค์	เป้าหมาย (ผลผลิตของโครงการ)	งบประมาณและที่ผ่านมา					ตัวชี้วัด (KPI)	ผลที่คาดว่าจะ ได้รับ	หน่วยงาน รับผิดชอบ หลัก
				๒๕๖๖ (บาท)	๒๕๖๗ (บาท)	๒๕๖๘ (บาท)	๒๕๖๙ (บาท)	๒๕๗๐ (บาท)			
๘	โครงการฝึกอบรมอาสาสมัครป้องกันภัยพลเรือน (มาจกแผนหมู่บ้าน)	เพื่อฝึกอบรมอาสาสมัครป้องกันภัยพลเรือน (อปพร.) (มาจากแผนหมู่บ้าน)	เป็นการเตรียมความพร้อมในการช่วยเหลือในกรณีเกิดภัยพิบัติต่างๆให้ครอบคลุมพื้นที่ตำบล	๑๐๐,๐๐๐	๑๐๐,๐๐๐	๑๐๐,๐๐๐	๑๐๐,๐๐๐	๑๐๐,๐๐๐	เตรียมความพร้อมในการช่วยเหลือในกรณีเกิดภัยพิบัติต่างๆให้ครอบคลุมพื้นที่ตำบล	เป็นการเตรียมพร. ให้มีความพร้อมในการช่วยเหลือในกรณีเกิดภัยพิบัติต่างๆให้ครอบคลุมพื้นที่ตำบล	อบต.ผาบ่อง หน่วยงานต่างๆ
๙	โครงการป้องกันและแก้ไขปัญหาดังกล่าว	เพื่อป้องกันแก้ไขปัญหาดังกล่าว	เป็นการเตรียมความพร้อมในการช่วยเหลือในกรณีเกิดภัยพิบัติตำบล	๕๐,๐๐๐	๕๐,๐๐๐	๕๐,๐๐๐	๕๐,๐๐๐	๕๐,๐๐๐	เป็นการเตรียมความพร้อมในการช่วยเหลือในกรณีเกิดภัยพิบัติตำบล	เป็นการเตรียมความพร้อมในการช่วยเหลือในกรณีเกิดภัยพิบัติตำบล	อบต.ผาบ่อง /ป้องกันจังหวัด/ เทศบาล เมือง/อบต. ในพื้นที่ อำเภอเมือ งมด.

๓.๔ แผนงานด้านการรักษาความสงบเรียบร้อย

ที่	โครงการ	วัตถุประสงค์	เป้าหมาย (ผลผลิตของโครงการ)	งบประมาณและที่เข้ามา				ตัวชี้วัด (KPI)	ผลที่คาดว่าจะ ได้รับ	หน่วยงาน รับผิดชอบ หลัก
				๒๕๖๖ (บาท)	๒๕๖๗ (บาท)	๒๕๖๘ (บาท)	๒๕๖๙ (บาท)			
๑.	โครงการบริหารจัดการ บำบัดน้ำเสียภายในชุมชน (มาจากแผนหมู่บ้าน)	เพื่อบริหารจัดการน้ำ เสียภายในชุมชนและ สร้างการมีส่วนร่วม/ ความรับผิดชอบต่อ ชุมชนและป้องกันน้ำ เสียสู่แหล่งน้ำ สาธารณะ	เป็นการจัดกิจกรรมเพื่อ บริหารจัดการน้ำเสีย ภายในชุมชนและสร้าง การมีส่วนร่วม/ความ รับผิดชอบต่อชุมชนและ ป้องกันน้ำเสียสู่แหล่งน้ำ สาธารณะ	๓๐,๐๐๐	๓๐,๐๐๐	๓๐,๐๐๐	๓๐,๐๐๐	ประชาชนมีส่วนร่วม/ รับผิดชอบต่อ ชุมชนและ ป้องกันน้ำเสียสู่ สาธารณะ	เพื่อบริหารจัดการ น้ำเสียภายใน ชุมชนและสร้าง การมีส่วนร่วม/ ความรับผิดชอบต่อ ชุมชนและ ป้องกันน้ำเสียสู่ สาธารณะ	อบต.สบอ่ง หน่วยงาน ต่างๆ
๒.	โครงการส่งเสริมสุขภาพ และสร้างความเป็นสามัคคี ระหว่าง อบต.กับประชาชน	เพื่อจัดกิจกรรมทบทวน เสวนา แลกเปลี่ยน เรียนรู้ เสนอปัญหา เพื่อพัฒนาตำบล ป้องกัน ป้องกัน	เป็นการจัดกิจกรรมทบทวน เสวนา แลกเปลี่ยนเรียนรู้ เสนอปัญหา เพื่อพัฒนา ตำบลป้องกัน ป้องกัน	๒๐,๐๐๐	๒๐,๐๐๐	๒๐,๐๐๐	๒๐,๐๐๐	ร้อยละ ๘๐% ประชาชนมีส่วนร่วม เสวนา แลกเปลี่ยน เรียนรู้ เสนอ ปัญหา เพื่อพัฒนา ตำบลป้องกัน ป้องกัน	เป็น การจัด กิจกรรมทบทวน เสวนา แลกเปลี่ยน เรียนรู้ เสนอ ปัญหา เพื่อพัฒนา ตำบลป้องกัน ป้องกัน	อบต.สบอ่ง

๓.๔ แผนงานด้านการศึกษาความสงบเรียบร้อย(ต่อ)

ที่	โครงการ	วัตถุประสงค์	เป้าหมาย (ผลผลิตของโครงการ)	งบประมาณและที่ผ่านมา					ตัวชี้วัด (KPI)	ผลที่คาดว่าจะ ได้รับ	หน่วยงาน รับผิดชอบ หลัก
				๒๕๖๖ (บาท)	๒๕๖๗ (บาท)	๒๕๖๘ (บาท)	๒๕๖๙ (บาท)	๒๕๗๐ (บาท)			
๓.	โครงการปกป้องสถาบัน สำคัญของชาติ แกนนำ อาสาสมัคร	เพื่อเป็นการส่งเสริม สนับสนุนกิจกรรม ปลูกจิตสำนึก และ สร้างความเข้มแข็ง ของชุมชน	เป็นการส่งเสริมสนับสนุน กิจกรรมของชาวบ้านและ เยาวชน เพื่อสร้างความ เข้มแข็งของชุมชน	๓๕,๐๐๐	๓๕,๐๐๐	๓๕,๐๐๐	๓๕,๐๐๐	๓๕,๐๐๐	ร้อยละ ๘๐ ประ ชาชนและชุมชน มีส่วนร่วมได้รับ ประโยชน์จาก การจัดกิจกรรม ของอบต.ผาบ่อง	สนับสนุนกิจกรรม ของชาวบ้านและ เยาวชน เพื่อสร้าง ความเข้มแข็งของ ชุมชน	สำนักปลัด อบต.ผาบ่อง
๔.	โครงการอบรมป้องกัน แก้ไขปัญหายาเสพติด	เพื่อเป็นการส่งเสริม สนับสนุนกิจกรรมของ ปลูกจิตสำนึก และ สร้างความเข้มแข็ง ของชุมชน	เป็นการส่งเสริมสนับสนุน กิจกรรมของชาวบ้านและ เยาวชน เพื่อสร้างความ เข้มแข็งของชุมชน	๓๐,๐๐๐	๓๐,๐๐๐	๓๐,๐๐๐	๓๐,๐๐๐	๓๐,๐๐๐	ร้อยละ ๘๐ ประ ชาชนและชุมชน มีส่วนร่วมได้รับ ประโยชน์จาก การจัดกิจกรรม ของอบต.ผาบ่อง	สนับสนุนกิจกรรม ของชาวบ้านและ เยาวชน เพื่อสร้าง ความเข้มแข็งของ ชุมชน	สำนักปลัด อบต.ผาบ่อง
๕.	โครงการจัดกิจกรรมศูนย์ ปรองคองและสมานฉันท์ เพื่อการปฏิบัติท้องถิ่น(มา จากแผนหมู่บ้าน/นโยบาย รัฐบาล)	เพื่อเป็นจัดกิจกรรม ศูนย์ปรองคองและ สมานฉันท์เพื่อการ ปฏิบัติท้องถิ่นตาม นโยบายรัฐบาล	เป็นจัดกิจกรรมศูนย์ ปรองคองและสมานฉันท์ เพื่อการปฏิบัติท้องถิ่นตาม นโยบายรัฐบาล	๓๐,๐๐๐	๓๐,๐๐๐	๓๐,๐๐๐	๓๐,๐๐๐	๓๐,๐๐๐	ร้อยละ ๙๐% ประชาชนและ อปท.มีส่วนร่วม แลกเปลี่ยน เรียนรู้ เสนอ ปัญหา เพื่อ พัฒนาตำบล	เป็นจัดกิจกรรม ศูนย์ปรองคองและ สมานฉันท์เพื่อการ ปฏิบัติท้องถิ่นตาม นโยบายรัฐบาล	อบต.ผาบ่อง ประชาชน ตำบลผาบ่อง

- ก. ยุทธศาสตร์จังหวัด ที่ ๒. ส่งเสริมและพัฒนาการค้า การลงทุนและการค้าชายแดน
 ข. ยุทธศาสตร์การพัฒนาของ อปท. ในเขตจังหวัด ๒ ยุทธศาสตร์การพัฒนาด้วยเศรษฐกิจ การค้าการลงทุน
 ยุทธศาสตร์ของ อบต.ผาบ่อง ที่ ๔. ยุทธศาสตร์ด้านการวางแผน การส่งเสริมการลงทุน พาณิชย์กรรมและการท่องเที่ยว

แบบ ผ.๐๒

๔.๑ แผนงานด้านการส่งเสริมการลงทุน

ที่	โครงการ	วัตถุประสงค์	เป้าหมาย (ผลผลิตของโครงการ)	งบประมาณและที่ผ่านมา				ตัวชี้วัด (KPI)	ผลที่คาดว่าจะ ได้รับ	หน่วยงาน รับผิดชอบ หลัก
				๒๕๖๖ (บาท)	๒๕๖๗ (บาท)	๒๕๖๘ (บาท)	๒๕๖๙ (บาท)			
๑.	โครงการส่งเสริมการค้าชายแดนหมู่บ้านยาม (ห้วยอมบ้านแม่สาวอ)	เพื่อดำเนินการค้า ส่งเสริมและ พัฒนาการค้าตามแนวชายแดนบ้านแม่สาวอ	เป็นการดำเนินการค้า ส่งเสริมและพัฒนาการค้าตามแนวชายแดน เพื่อลงทุนการค้าชายแดน	๑๐๐,๐๐๐	๑๐๐,๐๐๐	๑๐๐,๐๐๐	๑๐๐,๐๐๐	ร้อยละ ๘๐ เป็นการค้าเงิน กิจกรรมส่งเสริม และพัฒนาการค้าตามแนวชายแดน	เป็นการดำเนินการ ส่งเสริมและพัฒนาการค้าตามแนวชายแดน บ้านดอยแสง เพื่อกระตุ้นเศรษฐกิจ/การลงทุนการค้า ประชาชน/อปท. ได้รับประโยชน์ จากการค้า ช่วยแดน	อบต.ผาบ่อง หน่วยงาน ต่างๆ ที่ เกี่ยวข้อง

๔.๒ แผนงานด้านการส่งเสริมการเกษตร

ที่	โครงการ	วัตถุประสงค์	เป้าหมาย (ผลผลิตของโครงการ)	งบประมาณและที่ผ่านมา					ตัวชี้วัด (KPI)	ผลที่คาดว่าจะ ได้รับ	หน่วยงาน รับผิดชอบ หลัก
				๒๕๖๖ (บาท)	๒๕๖๗ (บาท)	๒๕๖๘ (บาท)	๒๕๖๙ (บาท)	๒๕๗๐ (บาท)			
๑.	โครงการพัฒนาศูนย์การเรียนรู้เศรษฐกิจพอเพียงตามแนวพระราชดำริตำบลผาบ่อง (มาจากแผนหมู่บ้าน)	เพื่อดำเนินกิจกรรมและจัดตั้งศูนย์การเรียนรู้เศรษฐกิจพอเพียงตามแนวพระราชดำริตำบลผาบ่อง และขยายผลสู่ชุมชน/สถานศึกษา	เป็นการศูนย์การเรียนรู้เศรษฐกิจพอเพียงตามแนวพระราชดำริตำบลผาบ่อง เป็นต้นแบบแห่งเรียนรู้ ตามศาสตร์พระราชา	๑,๐๐๐,๐๐๐	๑,๐๐๐,๐๐๐	๑,๐๐๐,๐๐๐	๑,๐๐๐,๐๐๐	๑,๐๐๐,๐๐๐	ร้อยละ ๘๐% เป็นการดำเนินงานศูนย์การเรียนรู้เศรษฐกิจพอเพียงตามแนวพระราชดำริตำบลผาบ่อง เป็นต้นแบบแห่งแนวพระราชดำริตำบลผาบ่อง เรียนรู้ตามศาสตร์ เป็นต้นแบบพระราชทานแห่งเรียนรู้ตามศาสตร์พระราชา	อบต.ผาบ่อง สำนักปลัด	
๒.	การจัดทำแผนพัฒนาเศรษฐกิจพอเพียงท้องถิ่น (Local Sufficiency Economy Plan : LSEP) (ด้านการเกษตรและแหล่งน้ำ(นโยบายรัฐบาล)	เพื่อจัดทำแผนพัฒนาเศรษฐกิจพอเพียงท้องถิ่นในเขตพื้นที่ตำบลผาบ่อง เพื่อสำรวจข้อมูลด้านการเกษตรและแหล่งน้ำ	เป็นการจัดทำแผนพัฒนาเศรษฐกิจพอเพียงท้องถิ่นในเขตพื้นที่ตำบลผาบ่อง เพื่อสำรวจข้อมูลด้านการเกษตรและแหล่งน้ำ	๑,๐๐๐,๐๐๐	๑,๐๐๐,๐๐๐	๑,๐๐๐,๐๐๐	๑,๐๐๐,๐๐๐	๑,๐๐๐,๐๐๐	ร้อยละ ๘๐ ของประชาชนทราบแหล่งข้อมูลพื้นฐานด้านเกษตรและแหล่งน้ำเพื่อส่งเสริมและพัฒนาคุณภาพชีวิต	เป็นการจัดทำแผนพัฒนาเศรษฐกิจพอเพียงท้องถิ่นในเขตพื้นที่ตำบลผาบ่อง เพื่อสำรวจข้อมูลด้านการเกษตรและแหล่งน้ำ	อบต.ผาบ่อง สำนักปลัด

๔.๒ แผนงานด้านการส่งเสริมการเกษตร (ต่อ)

แบบ ผ.๐๒

ที่	โครงการ	วัตถุประสงค์	เป้าหมาย (ผลผลิตของโครงการ)	งบประมาณและที่เข้ามา					ตัวชี้วัด (KPI)	ผลที่คาดว่าจะได้รับ	หน่วยงาน รับผิดชอบ หลัก
				๒๕๖๖ (บาท)	๒๕๖๗ (บาท)	๒๕๖๘ (บาท)	๒๕๖๙ (บาท)	๒๕๗๐ (บาท)			
๓.	อุดหนุนศูนย์บริการและ ถ่ายทอดเทคโนโลยีการ เกษตรประจำตำบลแบบ ศูนย์บริการและถ่ายทอด เทคโนโลยีการเกษตร	เพื่อให้จัดตั้งศูนย์ บริการและถ่ายทอด เทคโนโลยีการเกษตร ประจำตำบลแบบ เพื่อถ่ายทอดความ รู้ด้านการเกษตรแก่ ประชาชนตำบล บ่อ	เป็นการจัดตั้งศูนย์บริการ และถ่ายทอดเทคโนโลยีการเกษตร ประจำตำบลแบบ ถ่ายทอดความรู้ด้าน การเกษตรแก่ประชาชน ตำบลบ่อ	๑๐๐,๐๐๐	๑๐๐,๐๐๐	๑๐๐,๐๐๐	๑๐๐,๐๐๐	๑๐๐,๐๐๐	ร้อยละ ๙๐ ของ ประชาชนที่ได้รับ ประโยชน์จาก การจัดตั้ง ศูนย์บริการและ ถ่ายทอดเทคโนโลยีการ เกษตรประจำ ตำบลบ่อ	ศูนย์บริการ และถ่ายทอด เทคโนโลยีการ เกษตรประจำตำบล บ่อ	
๔.	โครงการฟื้นฟูกรมพืชอิน เมืองมาจากพระราชดำริ สมเด็จพระเทพ รัตนราชสุดาฯ	เพื่อตนเองมีอายุ และปลูกพืชผักให้ เยาวชน อนุรักษ์ พันธุกรรมพืชและ ทรัพยากรธรรมชาติ และรักษาวัฒนธรรม	ประชาชนและเยาวชน อนุรักษ์พันธุกรรมพืชและ ทรัพยากรธรรมชาติและ รักษาวัฒนธรรมท้องถิ่น	๑๐๐,๐๐๐	๑๐๐,๐๐๐	๑๐๐,๐๐๐	๑๐๐,๐๐๐	๑๐๐,๐๐๐	ร้อยละ ๙๐ ของ ประชาชนและ เยาวชนที่ได้รับ ประโยชน์ ชุมชน	อบต.บ่อปลัด สำนักปลัด	
๕.	โครงการจัดทำฝ่ายชลอ ความชุ่มชื้น/ป้องกันไฟป่า และหมอกควัน	เพื่อเป็นการจัดทำฝ่าย ชลอการไหลของน้ำ และป้องกันไฟป่าและ หมอกควัน	เป็นการดำเนินการจัดทำ ฝ่ายชลอการไหลของน้ำ และเตรียมความพร้อม ป้องกันไฟป่าและหมอก ควัน	๑๒๐,๐๐๐	๑๒๐,๐๐๐	๑๒๐,๐๐๐	๑๒๐,๐๐๐	๑๒๐,๐๐๐	ร้อยละ ๘๐ ของ ประชาชนที่ ได้รับประโยชน์ ตำบลบ่อ	สำนักงาน ชลอการไหลของ น้ำและป้องกันไฟ ป่าและหมอกควัน ตำบลบ่อ	

๔.๒ แผนงานด้านการส่งเสริมการเกษตร (ต่อ)

ที่	โครงการ	วัตถุประสงค์	เป้าหมาย (ผลผลิตของโครงการ)	งบประมาณและที่ผ่านมา						ตัวชี้วัด (KPI)	ผลที่คาดว่าจะ ได้รับ	หน่วยงาน รับผิดชอบ หลัก
				๒๕๖๖ (บาท)	๒๕๖๗ (บาท)	๒๕๖๘ (บาท)	๒๕๖๙ (บาท)	๒๕๗๐ (บาท)				
๖.	โครงการพัฒนาตามแนวพระราชดำริศูนย์เศรษฐกิจพอเพียงระดับตำบล พอเพียงระดับชุมชนตำบล	เพื่อปรับปรุงภูมิทัศน์สภาพแวดล้อมในศูนย์เรียนรู้ตามแนวพระราชดำริเศรษฐกิจพอเพียงระดับพอเพียงชุมชน	เป็นการดำเนินงานตามโครงการตามแนวพระราชดำริศูนย์เศรษฐกิจพอเพียงระดับตำบล	๒๐๐,๐๐๐	๒๐๐,๐๐๐	๒๐๐,๐๐๐	๒๐๐,๐๐๐	๒๐๐,๐๐๐	ร้อยละ ๙๐ ของประชาชนได้รับประโยชน์จากโครงการตั้งศูนย์บริการและถ่ายทอดความรู้ประชาชนตำบล	อบต.ผาบ่อง สำนักปลัด		
๗.	โครงการส่งเสริมอาชีพด้านปศุสัตว์และประมงตามปรัชญาเศรษฐกิจพอเพียง	เพื่อเป็นการปรับปรุงแหล่งเรียนรู้เศรษฐกิจพอเพียงระดับชุมชนตำบลรวมใจรักษ์รักพื้นที่สีเขียว	เป็นการดำเนินงานตามโครงการตามแนวพระราชดำริศูนย์เศรษฐกิจพอเพียงระดับตำบล	๕๐,๐๐๐	๕๐,๐๐๐	๕๐,๐๐๐	๕๐,๐๐๐	๕๐,๐๐๐	ร้อยละ ๘๐ ของประชาชนในพื้นที่ได้รับประโยชน์	ประชาชนมีแหล่งเรียนรู้และมีรายได้	สำนักปลัด อบต.ผาบ่อง	
๘.	โครงการรักษาน้ำ รักป่า รักแผ่นดิน	เพื่อเฉลิมฉลองพระเกียรติสมเด็จพระเจ้าอยู่หัวฯ	เป็นการดำเนินงานตามโครงการรักษาน้ำ รักป่า รักแผ่นดิน	๕๐,๐๐๐	๕๐,๐๐๐	๕๐,๐๐๐	๕๐,๐๐๐	๕๐,๐๐๐	ร้อยละ ๘๐ ของประชาชนที่ได้รับประโยชน์	ประชาชนมีความจงรักภักดีต่อองค์พระมหากษัตริย์มีจิตสำนึกที่ดี	สำนักปลัด อบต.ผาบ่อง	

๔.๓ แผนงานด้านการการพาณิชย์กรรรม

ที่	โครงการ	วัตถุประสงค์	เป้าหมาย (ผลผลิตของโครงการ)	งบประมาณและที่ผ่านมา					ตัวชี้วัด (KPI)	ผลที่คาดว่าจะ ได้รับ	หน่วยงาน รับผิดชอบ หลัก	
				๒๕๖๖ (บาท)	๒๕๖๗ (บาท)	๒๕๖๘ (บาท)	๒๕๖๙ (บาท)	๒๕๗๐ (บาท)				
๑.	การจัดหาตลาดกลาง พร้อมโรงเก็บผลผลิตทาง การเกษตร (มาจากแผน หมู่บ้าน)	เพื่อการจัดหาตลาด กลาง พร้อมโรงเก็บ ผลผลิตทางการเกษตร แก่เกษตรกรตำบล บอง	เป็นการจัดหาตลาดกลาง พร้อมโรงเก็บผลผลิตทาง การเกษตรแก่เกษตรกร ตำบลบอง	-	๑๐๐,๐๐๐	๑๐๐,๐๐๐	๑๐๐,๐๐๐	๑๐๐,๐๐๐	๑๐๐,๐๐๐	ร้อยละ ๘๐% ประชาชนได้รับ ประโยชน์จาก การจัดหาตลาด กลาง	การจัดหาตลาด กลาง พร้อมโรง เก็บผลผลิตทาง การเกษตรแก่ เกษตรกรตำบล บอง	อบต.บอง

๔.๔ แผนงานด้านกาารท่องเที่ยว

ที่	โครงการ	วัตถุประสงค์	เป้าหมาย (ผลผลิตของโครงการ)	งบประมาณและที่ผ่านมา					ตัวชี้วัด (KPI)	ผลที่คาดว่าจะ ได้รับ	หน่วยงาน รับผิดชอบ หลัก
				๒๕๖๖ (บาท)	๒๕๖๗ (บาท)	๒๕๖๘ (บาท)	๒๕๖๙ (บาท)	๒๕๗๐ (บาท)			
๑.	โครงการส่งเสริมการท่องเที่ยวตำบลผาบ่อง (มาจากแผนหมู่บ้าน) OTop	เพื่อส่งเสริมการท่องเที่ยวตำบลผาบ่อง ส่งเสริมการท่องเที่ยวเชิงวัฒนธรรมและกาารท่องเที่ยวเชิงนิเวศน์	เป็นการดำเนินกิจกรรมเพื่อส่งเสริมการท่องเที่ยวตำบลผาบ่อง ส่งเสริมการท่องเที่ยวเชิงวัฒนธรรมและกาารท่องเที่ยวเชิงนิเวศน์	๓๐,๐๐๐	๓๐,๐๐๐	๓๐,๐๐๐	๓๐,๐๐๐	๓๐,๐๐๐	ร้อยละ ๙๐ ประชาชนมีส่วนในการกิจกรรม เพื่อส่งเสริมการท่องเที่ยวตำบลผาบ่อง	อบต.ผาบ่อง กาาร ท่องเที่ยว จังหวัด แม่ฮ่องสอน	
๒.	โครงการปรับปรุง/พัฒนา และจัดทำป้ายแนะนำสถานที่ท่องเที่ยวตำบลผาบ่อง	เพื่อดำเนินการส่งเสริมการท่องเที่ยวตำบลผาบ่อง ส่งเสริมการท่องเที่ยวเชิงวัฒนธรรมและกาารท่องเที่ยวเชิงนิเวศน์	เป็นการดำเนินการส่งเสริมการท่องเที่ยวตำบลผาบ่อง ส่งเสริมการท่องเที่ยวเชิงวัฒนธรรมและกาารท่องเที่ยวเชิงนิเวศน์	๕๐,๐๐๐	๕๐,๐๐๐	๕๐,๐๐๐	๕๐,๐๐๐	๕๐,๐๐๐	ร้อยละ ๙๐ ประชาชนมีส่วนในการกิจกรรม ส่งเสริมการท่องเที่ยวเชิงวัฒนธรรม	อบต.ผาบ่อง กาาร ท่องเที่ยว จังหวัด แม่ฮ่องสอน	
๓.	โครงการปรับปรุงภูมิทัศน์ ศูนย์เรียนรู้ตามหลักปรัชญาเศรษฐกิจพอเพียงระดับชุมชน	เพื่อเป็นแหล่งเรียนรู้หลักปรัชญาเศรษฐกิจพอเพียงระดับชุมชน และเป็นแหล่งท่องเที่ยวเชิงอนุรักษ์ เป็นแบบอย่างตำบล	เป็นแหล่งตัวอย่างกาารดำเนินงานด้านเศรษฐกิจพอเพียงระดับชุมชน	๑๖,๖๖๖,๐๐๐	๑๖,๖๖๖,๐๐๐	๑๖,๖๖๖,๐๐๐	๑๖,๖๖๖,๐๐๐	๑๖,๖๖๖,๐๐๐	ร้อยละ ๑๐๐ ของประชาชนได้ "รับ" ผลประโยชน์	สำนักงาน อบต.ผาบ่อง กองช่าง กองคลัง	

๔.๔ แผนงานด้านการท่องเที่ยว(ต่อ)

ที่	โครงการ	วัตถุประสงค์	เป้าหมาย (ผลผลิตของโครงการ)	งบประมาณและที่ผ่านมา						ตัวชี้วัด (KPI)	ผลที่คาดว่าจะ ได้รับ	หน่วยงาน รับผิดชอบ หลัก
				๒๕๖๖ (บาท)	๒๕๖๗ (บาท)	๒๕๖๘ (บาท)	๒๕๖๙ (บาท)	๒๕๗๐ (บาท)	๒๕๗๑,๐๐๐,๐๐๐ (บาท)			
๔.	โครงการปรับปรุงภูมิทัศน์ น้ำพุร้อนผาบ่อง	เพื่อส่งเสริมการท่องเที่ยว ส่งเสริมการท่องเที่ยว ส่งเสริมการท่องเที่ยว ส่งเสริมการท่องเที่ยว ส่งเสริมการท่องเที่ยว	เป็นการดำเนินการส่งเสริม ส่งเสริมการท่องเที่ยว ส่งเสริมการท่องเที่ยว ส่งเสริมการท่องเที่ยว ส่งเสริมการท่องเที่ยว	๒๕,๐๐๐,๐๐๐	๒๕,๐๐๐,๐๐๐	๒๕,๐๐๐,๐๐๐	๒๕,๐๐๐,๐๐๐	๒๕,๐๐๐,๐๐๐	ร้อยละ ๙๐ ประชาชนมีส่วนร่วม ในการกิจกรรม เพื่อส่งเสริมการท่องเที่ยว ท่องเที่ยวตำบล ผาบ่องทุกการ ท่องเที่ยวเชิง สุขภาพ	เป็นการดำเนินการ กิจกรรมส่งเสริม การท่องเที่ยวตำบล ผาบ่องทุกการ ท่องเที่ยวเชิง สุขภาพ	อบต.ผาบ่อง การ ท่องเที่ยว จังหวัด แม่ฮ่องสอน	
๕.	ปรับปรุงภูมิทัศน์น้ำตก หัวน้ำแม่สะกิด (มาจากแผนหมู่บ้าน ม.๑๐)	เพื่อส่งเสริมการท่องเที่ยว ส่งเสริมการท่องเที่ยว ส่งเสริมการท่องเที่ยว ส่งเสริมการท่องเที่ยว ส่งเสริมการท่องเที่ยว	เป็นการดำเนินการส่งเสริม ส่งเสริมการท่องเที่ยว ส่งเสริมการท่องเที่ยว ส่งเสริมการท่องเที่ยว ส่งเสริมการท่องเที่ยว	๕๐๐,๐๐๐	-	-	-	-	ร้อยละ ๙๐ ประชาชนมีส่วนร่วม ในการกิจกรรม เพื่อส่งเสริมการท่องเที่ยว ท่องเที่ยวตำบล ผาบ่อง ท่องเที่ยวเชิง นิเวศน์	เป็นการดำเนินการ กิจกรรมส่งเสริม การท่องเที่ยวตำบล ผาบ่องทุกการ ท่องเที่ยวเชิง นิเวศน์	อบต.ผาบ่อง การ ท่องเที่ยว จังหวัด แม่ฮ่องสอน	
๖.	ปรับปรุงภูมิทัศน์ น้ำตก ห้วยตำซอน (มาจากแผนหมู่บ้าน ม.๑๒)	เพื่อส่งเสริมการท่องเที่ยว ส่งเสริมการท่องเที่ยว ส่งเสริมการท่องเที่ยว ส่งเสริมการท่องเที่ยว ส่งเสริมการท่องเที่ยว	เป็นการดำเนินการส่งเสริม ส่งเสริมการท่องเที่ยว ส่งเสริมการท่องเที่ยว ส่งเสริมการท่องเที่ยว ส่งเสริมการท่องเที่ยว	๕๐๐,๐๐๐	-	-	-	-	ร้อยละ ๑๐๐ ของประชาชน ได้ มีส่วนร่วม ผลลัพธ์ เชิงนิเวศน์	เป็นการดำเนินการ กิจกรรมส่งเสริม การท่องเที่ยวตำบล ผาบ่องเชิง นิเวศน์	สำนักปลัด อบต.ผาบ่อง กองช่าง กองคลัง	

๔.๔ แผนงานด้านการท่องเที่ยว(ต่อ)

ที่	โครงการ	วัตถุประสงค์	เป้าหมาย (ผลผลิตของโครงการ)	งบประมาณและที่ผ่านมา				ตัวชี้วัด (KPI)	ผลที่คาดว่าจะ ได้รับ	หน่วยงาน รับผิดชอบ หลัก
				๒๕๖๖ (บาท)	๒๕๖๗ (บาท)	๒๕๖๘ (บาท)	๒๕๖๙ (บาท)			
๗.	โครงการปรับปรุงภูมิทัศน์แหล่งท่องเที่ยวตลอดพญานาค (มาจากแผนหมู่บ้าน ม.๔)	เพื่อส่งเสริมการท่องเที่ยว ป้องกันการเสื่อมโทรมของแหล่งท่องเที่ยว และเชิงนิเวศน์	เป็นการดำเนินการส่งเสริมการท่องเที่ยว ตลอดภาพและเชิงนิเวศน์	-	๕๐๐,๐๐๐	-	-	ร้อยละ ๙๐ ประชาชนมีส่วนในการกิจกรรม ส่งเสริมการท่องเที่ยวตำบล เพื่อส่งเสริมการท่องเที่ยวตำบล	อบต.ผาบ่อง การท่องเที่ยว จังหวัด แม่ฮ่องสอน	
๘.	โครงการปรับปรุงภูมิทัศน์ท่าเรือหรือโปงแดง (มาจากแผนหมู่บ้าน ม.๕)	เพื่อส่งเสริมการท่องเที่ยว ป้องกันการเสื่อมโทรมของแหล่งท่องเที่ยว และเชิงนิเวศน์	เพื่อส่งเสริมการท่องเที่ยว ทั้งการท่องเที่ยวเชิงประวัติศาสตร์ และเชิงนิเวศน์และมีรายได้	-	๖๐๐,๐๐๐	-	-	ร้อยละ ๙๐ ประชาชนมีส่วนในการกิจกรรม ส่งเสริมการท่องเที่ยว	อบต.ผาบ่อง การท่องเที่ยว จังหวัด แม่ฮ่องสอน	
๙.	โครงการปรับปรุงภูมิทัศน์ท่าเรือท่าเรือห้วยเตือ (มาจากแผนหมู่บ้าน ม.๓)	เพื่อส่งเสริมการท่องเที่ยว ป้องกันการเสื่อมโทรมของแหล่งท่องเที่ยว และเชิงนิเวศน์	เพื่อส่งเสริมการท่องเที่ยว ทั้งการท่องเที่ยวเชิงประวัติศาสตร์ และเชิงนิเวศน์และมีรายได้	-	-	๕๐๐,๐๐๐	-	ร้อยละ ๙๐ ประชาชนมีส่วนในการกิจกรรม ส่งเสริมการท่องเที่ยว และมีรายได้	อบต.ผาบ่อง การท่องเที่ยว จังหวัด แม่ฮ่องสอน	
๑๐.	โครงการขุดลอกทางเดินเรือ บ้านห้วยเตือถึงบ้านน้ำเพียงดิน ม.๓	เพื่อส่งเสริมการท่องเที่ยว ป้องกันการเสื่อมโทรมของแหล่งท่องเที่ยว และเชิงนิเวศน์	ระยะทาง ๓,๐๐๐ เมตร	-	๕๐๐,๐๐๐	-	-	ร้อยละ ๘๐ ประชาชนมีส่วนในการกิจกรรม ส่งเสริมการท่องเที่ยว และมีรายได้	อบต.ผาบ่อง การท่องเที่ยว จังหวัด แม่ฮ่องสอน	

๔.๔ แผนงานด้านกาารท่องเที่ยว(ต่อ)

ที่	โครงการ	วัตถุประสงค์	เป้าหมาย (ผลผลิตของโครงการ)	งบประมาณและที่ผ่านมา					ตัวชี้วัด (KPI)	ผลที่คาดว่าจะได้รับ	หน่วยงาน รับผิดชอบ หลัก
				๒๕๖๖ (บาท)	๒๕๖๗ (บาท)	๒๕๖๘ (บาท)	๒๕๖๙ (บาท)	๒๕๗๐ (บาท)			
๑๑.	โครงการปรับปรุงภูมิทัศน์ แหล่งท่องเที่ยว ริมน้ำพุร้อนผาบ่อง	เพื่อส่งเสริมการค้า ท่องเที่ยวด้วยค่าปล ค้าบ่อกทั้งการ ท่องเที่ยวเชิงสุขภาพ และเชิงนิเวศน์	เป็นการดำเนินกิจกรรม เพื่อส่งเสริมการท่องเที่ยว ค้าปลผาบ่อกทั้งการ ท่องเที่ยวเชิงสุขภาพและ เชิงนิเวศน์	๒๕๐,๐๐๐	-	-	-	-	ร้อยละ ๙๐ ประชาชนมีส่วนร่วม ในการกิจกรรม เพื่อส่งเสริมการ ท่องเที่ยวค้าปล ผาบ่อก ท่องเที่ยวเชิง นิเวศน์	เป็นการ ท่องเที่ยว เชิงหวัด แม่ฮ่องสอน	
๑๒.	โครงการปรับปรุงภูมิทัศน์ แหล่งท่องเที่ยว ห้องน้ำชาย/หญิง ห้องน้ำ คนพิการ นำพุร้อนผาบ่อง	เพื่อส่งเสริมการค้า ท่องเที่ยวด้วยค่าปล ค้าบ่อกทั้งการ ท่องเที่ยวเชิง ประวัติศาสตร์ และ เชิงนิเวศน์	เพื่อส่งเสริมการท่องเที่ยว ทั้งการท่องเที่ยวเชิง ประวัติศาสตร์ และเชิง นิเวศน์และมีรายได้	-	๘๐๐,๐๐๐	-	-	-	ร้อยละ ๙๐ ประชาชนมีส่วนร่วม ในการกิจกรรม เพื่อส่งเสริมการ ท่องเที่ยว	อบต.ผาบ่อง การ ท่องเที่ยว เชิงหวัด แม่ฮ่องสอน	
๑๓.	โครงการปรับปรุงภูมิทัศน์ ท่าเรือห้วยเตือ (มาจากแผนหมู่บ้าน ม.๓)	เพื่อส่งเสริมการค้า ท่องเที่ยวด้วยค่าปล ค้าบ่อกทั้งการ ท่องเที่ยวเชิง ประวัติศาสตร์ และเชิงนิเวศน์	เพื่อส่งเสริมการท่องเที่ยว ทั้งการท่องเที่ยวเชิง ประวัติศาสตร์ และเชิง นิเวศน์และมีรายได้	-	-	๕๐๐,๐๐๐	-	-	ร้อยละ ๙๐ ประชาชนมีส่วนร่วม ในการกิจกรรม เพื่อส่งเสริมการ ท่องเที่ยว และมี รายได้	อบต.ผาบ่อง การ ท่องเที่ยว เชิงหวัด แม่ฮ่องสอน	

ก. ยุทธศาสตร์จังหวัด ที่ ๔. การจัดการอนุรักษ์ฯ พื้นที่อนุรักษ์ธรรมชาติและสิ่งแวดล้อมอย่างยั่งยืน
 ข. ยุทธศาสตร์การพัฒนาของ อบท. ในเขตจังหวัด ๕. ยุทธศาสตร์การพัฒนาการอนุรักษ์ทรัพยากรธรรมชาติและสิ่งแวดล้อม
 ยุทธศาสตร์ของ อบต.ผาบ่อง ที่ ๕. ยุทธศาสตร์ด้านการบริหารจัดการและการอนุรักษ์ทรัพยากรธรรมชาติและสิ่งแวดล้อม
 ๕.๑ แผนงานด้านการอนุรักษ์ทรัพยากรธรรมชาติและสิ่งแวดล้อม

แบบ ผ.๐๒

ที่	โครงการ	วัตถุประสงค์	เป้าหมาย (ผลผลิตของโครงการ)	งบประมาณและที่มา				ตัวชี้วัด (KPI)	ผลที่คาดว่าจะ ได้รับ	หน่วยงาน รับผิดชอบ หลัก	
				๒๕๖๖ (บาท)	๒๕๖๗ (บาท)	๒๕๖๘ (บาท)	๒๕๖๙ (บาท)				๒๕๗๐ (บาท)
๑.	โครงการจัดกิจกรรมเพื่อ ฟื้นฟูทรัพยากรธรรมชาติและ สิ่งแวดล้อม บวชป่า (มาจากแผนหมู่บ้าน) จำนวน ๑๒ หมู่บ้าน	เพื่อจัดกิจกรรมในการ ฟื้นฟูทรัพยากร ธรรมชาติและ สิ่งแวดล้อมในเขต พื้นที่ตำบลผาบ่อง	เป็นการ ฟื้นฟูทรัพยากรธรรมชาติ และสิ่งแวดล้อม เช่น การ อบรมเชิงปฏิบัติการ/การ สร้างเครือข่าย/การสร้าง ฝ่ายชะลอความชุ่มชื้น เป็นต้น	๕๐,๐๐๐	๕๐,๐๐๐	๕๐,๐๐๐	๕๐,๐๐๐	๕๐,๐๐๐	ประชาชนได้รับ ประโยชน์จาก จัดกิจกรรมใน การฟื้นฟู ทรัพยากร ธรรมชาติและ สิ่งแวดล้อมใน เขตพื้นที่ตำบล ผาบ่อง	การจัดกิจกรรม ฟื้นฟูทรัพยากร ธรรมชาติและ สิ่งแวดล้อม เช่น การอบรมเชิง ปฏิบัติการ/การ สร้างเครือข่าย/ การสร้างฝ่าย ชะลอความชุ่มชื้น	อบต.ผาบ่อง
๒.	โครงการจัดกิจกรรมอัน เนื่องมาจากพระราชดำริ จำนวน ๑๒ หมู่บ้าน	เพื่อดำเนินกิจกรรม อันเนื่องมาจาก พระราชดำริในการ อนุรักษ์ ทรัพยากรธรรมชาติและ สิ่งแวดล้อม	เป็นการดำเนินกิจกรรม อันเนื่องมาจาก พระราชดำริในการ อนุรักษ์ ทรัพยากรธรรมชาติและ สิ่งแวดล้อม	๕๐,๐๐๐	๕๐,๐๐๐	๕๐,๐๐๐	๕๐,๐๐๐	๕๐,๐๐๐	ประชาชนนิยม นำพระราชดำริ มาประยุกต์ใช้ใน การอนุรักษ์ ทรัพยากรธรรม ชาติและ สิ่งแวดล้อม	การดำเนิน กิจกรรมอัน เนื่องมาจาก พระราชดำริใน การอนุรักษ์ ทรัพยากรธรรม ชาติและ สิ่งแวดล้อม	อบต.ผาบ่อง

๕.๑ แผนงานด้านการอนุรักษ์ทรัพยากรธรรมชาติและสิ่งแวดล้อม (ต่อ)

ที่	โครงการ	วัตถุประสงค์	เป้าหมาย (ผลผลิตของโครงการ)	งบประมาณและที่ผ่านมา					ตัวชี้วัด (KPI)	ผลที่คาดว่าจะ ได้รับ	หน่วยงาน รับผิดชอบ หลัก
				๒๕๖๖ (บาท)	๒๕๖๗ (บาท)	๒๕๖๘ (บาท)	๒๕๖๙ (บาท)	๒๕๗๐ (บาท)			
๓.	โครงการบริหารจัดการขยะมูลฝอยและสิ่งปฏิกูลแบบครบวงจร พร้อมติดตั้งป้ายห้ามทิ้งขยะ (มาจากแผนหมู่บ้าน)	เพื่อการบริหารจัดการขยะมูลฝอยและสิ่งปฏิกูลแบบครบวงจร ไม่เป็นมลพิษต่อสิ่งแวดล้อม พร้อมติดตั้งป้ายห้ามทิ้งขยะ	เป็นการบริหารจัดการขยะมูลฝอยและสิ่งปฏิกูลแบบครบวงจร ได้มาตรฐานไม่เป็นมลพิษต่อสิ่งแวดล้อม พร้อมติดตั้งป้ายห้ามทิ้งขยะ	๑๐๐,๐๐๐ (บาท)	๑๐๐,๐๐๐ (บาท)	๑๕๐,๐๐๐ (บาท)	๒๐๐,๐๐๐ (บาท)	๒๐๐,๐๐๐ (บาท)	ร้อยละ ๘๐ มีรูปแบบการบริหารจัดการขยะแบบครบวงจร ได้มาตรฐานไม่เป็นมลพิษต่อสิ่งแวดล้อม พร้อมติดตั้งป้ายห้ามทิ้งขยะ	เป็นการจัดการขยะมูลฝอยและสิ่งปฏิกูลแบบครบวงจร ได้มาตรฐานไม่เป็นมลพิษต่อสิ่งแวดล้อม พร้อมติดตั้งป้ายห้ามทิ้งขยะ	อบต.ผาแดง
๔.	โครงการบริหารจัดการขยะต้นทาง(การคัดแยกขยะต้นทาง)	เพื่อส่งเสริมและให้ความรู้ในการคัดแยกขยะต้นทาง เพื่อป้องกันและลดขยะล้นชุมชนและเป็นการสร้างรายได้	เป็นการส่งเสริมและให้ความรู้ในการคัดแยกขยะต้นทาง เพื่อป้องกันและลดขยะล้นชุมชนและเป็นการสร้างรายได้	๑๐๐,๐๐๐ (บาท)	๑๓๐,๐๐๐ (บาท)	๑๓๐,๐๐๐ (บาท)	๑๓๐,๐๐๐ (บาท)	๑๓๐,๐๐๐ (บาท)	ร้อยละ ๗๐ ประชาชนมีความรู้ความเข้าใจในการคัดแยกขยะต้นทาง เพื่อลดขยะล้นชุมชน	เป็นการส่งเสริมและให้ความรู้ในการคัดแยกขยะต้นทาง เพื่อป้องกันและลดขยะล้นชุมชนและเป็นการสร้างรายได้ รวมถึงเป็นการดำเนินงานเป็นไปตามนโยบายจังหวัด	อบต.ผาแดง

๕.๑ แผนงานด้านการอนุรักษ์ทรัพยากรธรรมชาติและสิ่งแวดล้อม (ต่อ)

ที่	โครงการ	วัตถุประสงค์	เป้าหมาย (ผลผลิตของโครงการ)	งบประมาณและที่ผ่านมา					ตัวชี้วัด (KPI)	ผลที่คาดว่าจะได้รับ	หน่วยงานรับผิดชอบหลัก
				๒๕๖๖ (บาท)	๒๕๖๗ (บาท)	๒๕๖๘ (บาท)	๒๕๖๙ (บาท)	๒๕๗๐ (บาท)			
๕.	โครงการพัฒนาศูนย์การเรียนรู้และ การใช้พลังงาน (มาจากแผนหมู่บ้าน)	เพื่อจัดสร้างศูนย์การเรียนรู้ ยอมรับพลังงานทดแทนในชุมชนและเป็นแบบในการใช้พลังธรรมชาติ	จัดสร้างศูนย์การเรียนรู้ พลังงานทดแทนในชุมชน และเป็นแบบในการใช้ พลังธรรมชาติ ไม่สร้างมลพิษต่อสิ่งแวดล้อม ประหยัดค่าใช้จ่ายได้อีกทางหนึ่งด้วย	๑๐๐,๐๐๐	๑๐๐,๐๐๐	๑๐๐,๐๐๐	๑๐๐,๐๐๐	๑๐๐,๐๐๐	ร้อยละ ๘๐ ประชาชนได้รับความรู้ และแนวทางในการใช้ พลังงานทดแทน	เป็นการจัดสร้างศูนย์การเรียนรู้ พลังงานทดแทนในชุมชนและเป็นแบบในการใช้ พลังธรรมชาติ ไม่สร้างมลพิษต่อสิ่งแวดล้อม ประหยัดค่าใช้จ่ายได้อีกทางหนึ่งด้วย	สำนักปลัด อบต.ผาบ่อง
๖.	โครงการบริหารจัดการน้ำ ตามปรัชญาเศรษฐกิจพอเพียง (ธนาคารน้ำใต้ดิน)	เพื่อจัดการบริหาร จัดการน้ำ ตามปรัชญาเศรษฐกิจพอเพียง เก็บกักน้ำไว้ เพื่อใช้ในฤดูแล้งได้	อบรมให้ความรู้ ให้ การศึกษาการจัดการน้ำ ตามปรัชญาเศรษฐกิจพอเพียง เก็บกักน้ำไว้ เพื่อใช้ในฤดูแล้งได้	๕๐,๐๐๐	๕๐,๐๐๐	๕๐,๐๐๐	๕๐,๐๐๐	๕๐,๐๐๐	ร้อยละ ๘๐ ประชาชนได้รับ ความรู้และแนวทางในการจัดการน้ำตามปรัชญาเศรษฐกิจพอเพียง เก็บกักน้ำไว้เพื่อใช้ในฤดูแล้งได้	ประชาชนสามารถ จัดการน้ำตามปรัชญาเศรษฐกิจพอเพียง เก็บกักน้ำไว้เพื่อใช้ในฤดูแล้งได้	สำนักปลัด อบต.ผาบ่อง

๕.๑ แผนงานด้านการอนุรักษ์ทรัพยากรธรรมชาติและสิ่งแวดล้อม (ต่อ)

ที่	โครงการ	วัตถุประสงค์	เป้าหมาย (ผลผลิตของโครงการ)	งบประมาณและที่ผ่านมา					ตัวชี้วัด (KPI)	ผลที่คาดว่าจะ ได้รับ	หน่วยงาน รับผิดชอบ หลัก
				๒๕๖๖ (บาท)	๒๕๖๗ (บาท)	๒๕๖๘ (บาท)	๒๕๖๙ (บาท)	๒๕๗๐ (บาท)			
๕.	โครงการส่งเสริมการใช้พลังงานแสงอาทิตย์ (มาจากแผนหมู่บ้าน) จำนวน ๑๒ หมู่บ้าน	เพื่อจัดสร้างศูนย์การเรียนรู้พลังงานทดแทนในชุมชนเป็นต้นแบบในการใช้พลังงานสะอาด หลังธรรมชาติ	จัดสร้างศูนย์การเรียนรู้พลังงานทดแทนในชุมชน และเป็นต้นแบบในการใช้พลังงานสะอาด ไม่สร้างมลพิษต่อสิ่งแวดล้อม ประหยัดค่าใช้จ่ายได้อีกทางหนึ่งด้วย	๒,๐๐๐,๐๐๐	๒,๐๐๐,๐๐๐	๒,๐๐๐,๐๐๐	๒,๐๐๐,๐๐๐	๒,๐๐๐,๐๐๐	ร้อยละ ๘๐ ประชาชนได้รับความรู้และแนวทางในการใช้พลังงานทดแทน	เป็นการจัดสร้างศูนย์การเรียนรู้พลังงานทดแทนในชุมชนและเป็นต้นแบบในการใช้พลังงานสะอาด ไม่สร้างมลพิษต่อสิ่งแวดล้อม ประหยัดค่าใช้จ่ายได้อีกทางหนึ่งด้วย	สำนักปลัด อบต.ผาบ่อง
๘.	โครงการปรับปรุงซ่อมแซมรั้วน้ำพือรอบบ่อ	เพื่อให้ปลอดภัยทรัพย์สินทางราชการ และนักท่องเที่ยว มีความสวยงาม	สถานที่ท่องเที่ยวที่น่าสนใจ มีความสวยงามและปลอดภัยของทรัพย์สินของราชการ	๕๐๐,๐๐๐	-	-	-	-	ร้อยละ ๑๐๐ สถานที่ท่องเที่ยว น้ำพือรอบบ่อมีความสวยงาม และปลอดภัยของทรัพย์สินของราชการ	อบต.ผาบ่อง ท้องถิ่น จังหวัด อำเภอเมือง	

๕.๑ แผนงานด้านการอนุรักษ์ทรัพยากรธรรมชาติและสิ่งแวดล้อม (ต่อ)

ที่	โครงการ	วัตถุประสงค์	เป้าหมาย (ผลผลิตของโครงการ)	งบประมาณและที่ผ่านมา					ตัวชี้วัด (KPI)	ผลที่คาดว่าจะ ได้รับ	หน่วยงาน รับผิดชอบ หลัก
				๒๕๖๖ (บาท)	๒๕๖๗ (บาท)	๒๕๖๘ (บาท)	๒๕๖๙ (บาท)	๒๕๗๐ (บาท)			
๙.	โครงการส่งเสริมการใช้พลังงานแสงอาทิตย์ (มาจากแผนหมู่บ้าน) จำนวน ๑๒ หมู่บ้าน	เพื่อจัดสร้างศูนย์การเรียนรู้พลังงานทดแทนในชุมชนและ เป็นต้นแบบในการใช้พลังงาน หลังธรรมชาติ	จัดสร้างศูนย์การเรียนรู้พลังงานทดแทนในชุมชน และเป็นต้นแบบในการใช้พลังงานที่ไม่สร้างมลพิษต่อสิ่งแวดล้อม ประหยัดค่าใช้จ่ายได้อีก ทางหนึ่งด้วย	๒,๐๐๐,๐๐๐	๒,๐๐๐,๐๐๐	๒,๐๐๐,๐๐๐	๒,๐๐๐,๐๐๐	๒,๐๐๐,๐๐๐	ร้อยละ ๘๐ ประชาชนได้รับความรู้ และแนวทางในการใช้พลังงานทดแทน	เป็นการจัดสร้างศูนย์การเรียนรู้พลังงานทดแทนในชุมชนและเป็นต้นแบบในการใช้พลังงานที่ไม่สร้างมลพิษต่อสิ่งแวดล้อม ประหยัดค่าใช้จ่ายได้อีกทางหนึ่งด้วย	สำนักปลัด อบต.ผาบ่อง

- ก. ยุทธศาสตร์จังหวัด ที่ ๑. ส่งเสริมและพัฒนาการท่องเที่ยวคุณภาพในเชิงนิเวศวิถีวัฒนธรรม
 ข. ยุทธศาสตร์การพัฒนาของ อบท. ในเขตจังหวัด ๔. ยุทธศาสตร์ส่งเสริมศาสนาวัฒนธรรมประเพณีภูมิปัญญาท้องถิ่น
 ยุทธศาสตร์ของ อบต.ผาบ่อง ที่ ๖. ยุทธศาสตร์ด้านศิลปะ วัฒนธรรม จารีต ประเพณีและภูมิปัญญาท้องถิ่น

๖.๑ แผนงานด้านศาสนา วัฒนธรรม จารีตประเพณี และภูมิปัญญาท้องถิ่น

แบบ ผ.๐๒

ที่	โครงการ	วัตถุประสงค์	เป้าหมาย (ผลผลิตของโครงการ)	งบประมาณและที่มา				ตัวชี้วัด (KPI)	ผลที่คาดว่าจะได้รับ	หน่วยงานรับผิดชอบหลัก
				๒๕๖๖ (บาท)	๒๕๖๗ (บาท)	๒๕๖๘ (บาท)	๒๕๖๙ (บาท)			
๑.	โครงการจัดงานวิถีไทใหญ่ ตำบลผาบ่อง	เพื่อดำเนินงานกิจกรรมสร้างความรัก ความสามัคคีและส่งเสริมศิลปวัฒนธรรมให้คนอยู่กับท้องถิ่นต่อไป	เป็นการดำเนินงานโครงการสร้างความรัก ความอบอุ่นภายในครอบครัว อนุรักษ์สืบสานให้คนอยู่กับท้องถิ่นต่อไป	๕๐,๐๐๐	๕๐,๐๐๐	๕๐,๐๐๐	๕๐,๐๐๐	ร้อยละ ๘๐ เป็นเป้าหมายเพื่อสร้างความรัก ความอบอุ่น อนุรักษ์สืบสานให้คนอยู่กับท้องถิ่นต่อไป	อบต.ผาบ่อง สภา วัฒนธรรม ชม่องสอน	
๒.	โครงการจัดประกวดการแสดงศิลปะ วัฒนธรรมและภูมิปัญญาท้องถิ่น	เพื่อดำเนินงานกิจกรรมปลูกฝังและสร้างจิตสำนึกที่สำคัญในการอนุรักษ์ ศิลปะ วัฒนธรรมและภูมิปัญญาท้องถิ่น	เป็นการดำเนินงานกิจกรรมปลูกฝังและสร้างจิตสำนึกในการอนุรักษ์ หวงแหน ศิลปะ วัฒนธรรมและภูมิปัญญาท้องถิ่น	๓๐,๐๐๐	๓๐,๐๐๐	๕๐,๐๐๐	๕๐,๐๐๐	ร้อยละ ๙๐ เป็นการดำเนินงานกิจกรรมปลูกฝัง การอนุรักษ์ หวงแหน ศิลปะ วัฒนธรรมและภูมิปัญญาท้องถิ่น	อบต.ผาบ่อง	

๖.๑ แผนงานด้านศาสนา วัฒนธรรม จารีตประเพณี และภูมิปัญญาท้องถิ่น (ต่อ)

ที่	โครงการ	วัตถุประสงค์	เป้าหมาย (ผลผลิตของโครงการ)	งบประมาณและที่ผ่านมา				ตัวชี้วัด (KPI)	ผลที่คาดว่าจะ ได้รับ	หน่วยงาน รับผิดชอบ หลัก
				๒๕๖๖ (บาท)	๒๕๖๗ (บาท)	๒๕๖๘ (บาท)	๒๕๖๙ (บาท)			
๓.	โครงการส่งเสริมสนับสนุนกิจกรรมทางศาสนาและสืบสานประเพณีวัฒนธรรมท้องถิ่น(มาจากแผนหมู่บ้าน)	เพื่อดำเนินกิจกรรมส่งเสริมสนับสนุนกิจกรรมทางศาสนา วันสำคัญทางศาสนา รัฐพิธีต่างๆ	เป็นการดำเนินกิจกรรมส่งเสริมสนับสนุนกิจกรรมทางศาสนา วันสำคัญทางศาสนา รัฐพิธีต่างๆ	๓๐๐,๐๐๐	๓๐๐,๐๐๐	๓๐๐,๐๐๐	๓๐๐,๐๐๐	ร้อยละ ๘๐ เป็นเป้าหมายเพื่อมีส่วนรวมในกิจกรรมส่งเสริมสนับสนุนกิจกรรมทางศาสนา วันสำคัญทางศาสนา	อบต.ผาบ่อง	
๔.	โครงการส่งเสริมคุณธรรมจริยธรรมพัฒนาศักยภาพผู้บริหาร สมาชิกสภาฯ พนักงานส่วนตำบล พนักงานจ้างและผู้นำชุมชน	เพื่อดำเนินกิจกรรมส่งเสริมคุณธรรม จริยธรรมให้แก่คณะผู้บริหาร, สมาชิกสภาฯ, เจ้าหน้าที่ อบต.ผาบ่องและประชาชนตำบลผาบ่อง	เป็นการดำเนินการส่งเสริมคุณธรรม จริยธรรมให้แก่คณะผู้บริหาร, สมาชิกสภาฯ, เจ้าหน้าที่ อบต.ผาบ่องและประชาชนตำบลผาบ่อง	๑๐๐,๐๐๐	๑๐๐,๐๐๐	๑๐๐,๐๐๐	๑๐๐,๐๐๐	ร้อยละ ๙๐ คณะผู้บริหาร, สมาชิกสภาฯ, เจ้าหน้าที่ อบต.ผาบ่อง และ คณะผู้บริหาร, สมาชิกสภาฯ, เจ้าหน้าที่ อบต.ผาบ่อง และประชาชนตำบลผาบ่องได้ทำกิจกรรมที่เป็นประโยชน์ร่วมกัน	อบต.ผาบ่อง สำนักปลัด	

แบบ ผ.๐๒

๖.๑ แผนงานด้านศาสนา วัฒนธรรม จารีตประเพณี และภูมิปัญญาท้องถิ่น (ต่อ)

ที่	โครงการ	วัตถุประสงค์	เป้าหมาย (ผลผลิตของโครงการ)	งบประมาณและที่ผ่านมา					ตัวชี้วัด (KPI)	ผลที่คาดว่าจะได้รับ	หน่วยงานรับผิดชอบหลัก
				๒๕๖๖ (บาท)	๒๕๖๗ (บาท)	๒๕๖๘ (บาท)	๒๕๖๙ (บาท)	๒๕๗๐ (บาท)			
๕.	โครงการอบรมศิลปะ วัฒนธรรมและภูมิปัญญาท้องถิ่นแก่เด็กและเยาวชน ในตำบลผาบ่อง (มาจากแผนหมู่บ้าน)	เพื่อดำเนินการกิจกรรม ส่งเสริมสนับสนุนการ อบรมศิลปะวัฒนธรรม และภูมิปัญญาท้องถิ่น แก่เด็กและเยาวชนใน ตำบลผาบ่อง	เป็นการดำเนินการ ส่งเสริมสนับสนุนการ อบรมศิลปะวัฒนธรรมและ ภูมิปัญญาท้องถิ่นแก่เด็ก และเยาวชนในตำบลผาบ่อง	๓๐,๐๐๐ (บาท)	๓๐,๐๐๐ (บาท)	๓๐,๐๐๐ (บาท)	๓๐,๐๐๐ (บาท)	๓๐,๐๐๐ (บาท)	ร้อยละ ๘๐ เป็น เป้าหมายเพื่อมี ส่วนร่วมใน กิจกรรมส่งเสริม สนับสนุนทาง ศาสนา / ศิลปวัฒนธรรม กิจกรรมทาง ศาสนา และ วัฒนธรรมท้องถิ่น	เป็นการส่งเสริม กิจกรรมส่งเสริม สนับสนุนกิจกรรม ทาง ศาสนา / ศิลปวัฒนธรรม และภูมิปัญญา ท้องถิ่น	อปท.ผาบ่อง

๖.๑ แผนงานด้านศาสนา วัฒนธรรม จารีตประเพณี และภูมิปัญญาท้องถิ่น (ต่อ)

ที่	โครงการ	วัตถุประสงค์	เป้าหมาย (ผลผลิตของโครงการ)	งบประมาณและที่ผ่านมา					ตัวชี้วัด (KPI)	ผลที่คาดว่าจะได้รับ	หน่วยงานรับผิดชอบหลัก
				๒๕๖๖ (บาท)	๒๕๖๗ (บาท)	๒๕๖๘ (บาท)	๒๕๖๙ (บาท)	๒๕๗๐ (บาท)			
๖.	โครงการคุณธรรมนำสังคมไทยเข้มแข็ง (พาดูกงูหลานเข้าวัด) (มาจากแผนหมู่บ้าน)	เพื่อดำเนินกิจกรรมส่งเสริมคุณธรรม จริยธรรม ศิลปวัฒนธรรมและภูมิปัญญาท้องถิ่นแก่เด็กและเยาวชนในตำบลผาบ่อง	เป็นการดำเนินกิจกรรมส่งเสริมคุณธรรม จริยธรรม ศิลปวัฒนธรรมและภูมิปัญญาท้องถิ่นแก่เด็กและเยาวชนในตำบลผาบ่อง	๓๐,๐๐๐	๓๐,๐๐๐	๓๐,๐๐๐	๓๐,๐๐๐	๓๐,๐๐๐	กลุ่มเป้าหมายได้รับส่งเสริมคุณธรรม สืบสานกิจกรรมทางศาสนา / จริยธรรม ประเพณี ศิลปวัฒนธรรม และภูมิปัญญาท้องถิ่น และเยาวชนในตำบลผาบ่อง	เป็นการดำเนินกิจกรรมส่งเสริม สืบสานกิจกรรมทางศาสนา / จริยธรรม ประเพณี ศิลปวัฒนธรรม และภูมิปัญญาท้องถิ่น	อบต.ผาบ่อง
๗.	อุดหนุนงานประเพณีท้องถิ่น(ชาติพันธุ์)(มาจากแผนหมู่บ้าน)	เพื่ออุดหนุนงานประเพณีท้องถิ่นที่เกี่ยวข้องกับวิถีชีวิต วัฒนธรรม ศาสนา ความเชื่อ ความศรัทธาของแต่ ละชาติพันธุ์	เป็นการอุดหนุนงานประเพณีท้องถิ่น ที่เกี่ยวข้องกับวิถีชีวิต วัฒนธรรม ศาสนา ความเชื่อ ความศรัทธาของแต่ ละชาติพันธุ์	๑๐๐,๐๐๐	๑๐๐,๐๐๐	๑๐๐,๐๐๐	๑๐๐,๐๐๐	๑๐๐,๐๐๐	เพื่อมีส่วนร่วมในกิจกรรม ประเพณี ท้องถิ่น ที่เกี่ยวข้องกับวิถีชีวิต วัฒนธรรม ศาสนา ความเชื่อ ความศรัทธาของแต่ ละชาติพันธุ์	เป็นการอุดหนุนงานประเพณี ที่เกี่ยวข้องกับวิถีชีวิต วัฒนธรรม ศาสนา ความเชื่อ ความศรัทธาของแต่ ละชาติพันธุ์	อบต.ผาบ่อง คณะกรรมการหมู่บ้าน

๖.๑ แผนงานด้านศาสนา วัฒนธรรม จารีตประเพณี และภูมิปัญญาท้องถิ่น (ต่อ)

-๒๒๐-

ที่	โครงการ	วัตถุประสงค์	เป้าหมาย	งบประมาณ (บาท)				ตัวชี้วัด (KPI)	ผลที่คาดว่าจะได้รับ	หน่วยงานรับผิดชอบ
				๒๕๖๒	๒๕๖๓	๒๕๖๔	๒๕๖๕			
๘.	โครงการสืบสาน อนุรักษ์ วัดมรรคประดิษฐ์ และ ภูมิปัญญาท้องถิ่น	เพื่อสืบสาน อนุรักษ์ วัฒนธรรมประเพณี และ ภูมิปัญญาท้องถิ่นให้คงอยู่	ชุมชนและสถานศึกษาทุก แห่งได้สืบสาน อนุรักษ์ วัฒนธรรมประเพณี และ ภูมิปัญญาท้องถิ่น	๒๐๐,๐๐๐	๒๐๐,๐๐๐	๒๐๐,๐๐๐	๒๐๐,๐๐๐	ร้อยละ ๘๐ สืบสาน อนุรักษ์ วัฒนธรรม ประเพณี และ ภูมิปัญญาท้องถิ่น	อบต.สาบองค์	
๙.	โครงการส่งเสริมแหล่ง เรียนรู้ภูมิปัญญาท้องถิ่น	เพื่อส่งเสริมแหล่งเรียนรู้ ภูมิปัญญาท้องถิ่น	ชุมชนและสถานศึกษาทุก แห่งมีแหล่งเรียนรู้ภูมิ ปัญญาท้องถิ่น	๒๐,๐๐๐	๒๐,๐๐๐	๒๐,๐๐๐	๒๐,๐๐๐	ร้อยละ ๓๕ ส่งเสริมแหล่ง เรียนรู้ภูมิปัญญาท้องถิ่น	อบต.สาบองค์	
๑๐.	โครงการประเพณีวัน สงกรานต์	เพื่ออนุรักษ์วัฒนธรรม ประเพณี	ประชาชนในพื้นที่มีส่วนร่วม ร่วมในการอนุรักษ์ วัฒนธรรมประเพณี	๕๐,๐๐๐	๕๐,๐๐๐	๕๐,๐๐๐	๕๐,๐๐๐	ร้อยละ ๘๐ มี ส่วนร่วมในการ อนุรักษ์วัฒนธรรม ประเพณี	กอง การศึกษา	
๑๑.	โครงการงานฤดูหนาว และงานรื่นเริงจังหวัด แม่ฮ่องสอน	เพื่อส่งเสริมกิจกรรมงาน ประเพณีรื่นเริงของ จังหวัดแม่ฮ่องสอน	ตำบลบางปะกงมีส่วนร่วม ในการส่งเสริมงานรื่นเริง ของจังหวัดแม่ฮ่องสอน	๑๐,๐๐๐	๑๐,๐๐๐	๑๐,๐๐๐	๑๐,๐๐๐	ร้อยละ ๘๐ การส่งเสริมงาน รื่นเริงของ จังหวัด แม่ฮ่องสอน	อบต.สาบองค์	

๖.๑ แผนงานด้านศาสนา วัฒนธรรม จารีตประเพณี และภูมิปัญญาท้องถิ่น (ต่อ)

ที่	โครงการ	วัตถุประสงค์	เป้าหมาย	งบประมาณ (บาท)					ตัวชี้วัด (KPI)	ผลที่คาดว่าจะได้รับ	หน่วยงานรับผิดชอบ
				๒๕๖๖	๒๕๖๗	๒๕๖๘	๒๕๖๙	๒๕๗๐			
๑๒	โครงการจัดงานวิถีไทใหญ่	วิถีไทใหญ่ได้รับการอนุรักษ์สืบสานให้คงอยู่กับท้องถิ่นต่อไป	ประชาชนชาวไทยในพื้นที่ที่มีส่วนร่วมในการอนุรักษ์วิถีไทใหญ่	๕๐,๐๐๐	๕๐,๐๐๐	๕๐,๐๐๐	๕๐,๐๐๐	๕๐,๐๐๐	ร้อยละ ๘๐ ชาวไทใหญ่มีส่วนร่วมในการอนุรักษ์วิถี	อบต.ผาบ่อง	
๑๓	โครงการประเพณีกันตอหลวง	ประเพณีท้องถิ่นได้รับการส่งเสริมและอนุรักษ์ให้คงอยู่ในท้องถิ่นต่อไป	หมู่บ้านในเขตพื้นที่ตำบลผาบ่องหมุนเวียนกันเป็นเจ้าภาพปีละครั้ง	๕๐,๐๐๐	๕๐,๐๐๐	๕๐,๐๐๐	๕๐,๐๐๐	๕๐,๐๐๐	ร้อยละ ๘๐ ประเพณีท้องถิ่นได้รับการอนุรักษ์	อบต.ผาบ่อง	
๑๔	โครงการประเพณีบอยสาบลอง	ประเพณีท้องถิ่นได้รับการส่งเสริมและอนุรักษ์ให้คงอยู่ในท้องถิ่นต่อไป	หมู่บ้านในเขตพื้นที่ตำบลผาบ่องหมุนเวียนกันเป็นเจ้าภาพปีละครั้ง	๑๐๐,๐๐๐	๑๐๐,๐๐๐	๑๐๐,๐๐๐	๑๐๐,๐๐๐	๑๐๐,๐๐๐	ร้อยละ ๘๐ ประเพณีท้องถิ่นได้รับการอนุรักษ์	อบต.ผาบ่อง	
๑๕	โครงการส่งเสริมสภาพัฒนธรรมตำบลผาบ่อง	ประเพณีท้องถิ่นได้รับการส่งเสริมและอนุรักษ์ให้คงอยู่ในท้องถิ่นต่อไป	ทุกวัฒนธรรม ทุกศาสนา ทุกเชื้อชาติ ที่อาศัยอยู่ในเขตพื้นที่ตำบลผาบ่อง	๒๐,๐๐๐	๒๐,๐๐๐	๒๐,๐๐๐	๒๐,๐๐๐	๒๐,๐๐๐	ร้อยละ ๗๕ ประเพณีท้องถิ่นได้รับการอนุรักษ์	อบต.ผาบ่อง	
๑๖	โครงการประเพณีบอยเหลินสิบเอ็ด	ประเพณีท้องถิ่นได้รับการส่งเสริมและอนุรักษ์ให้คงอยู่ในท้องถิ่นต่อไป	ทุกวัฒนธรรม ทุกศาสนา ทุกเชื้อชาติ ที่อาศัยอยู่ในเขตพื้นที่ตำบลผาบ่อง	๒๐,๐๐๐	๒๐,๐๐๐	๒๐,๐๐๐	๒๐,๐๐๐	๒๐,๐๐๐	ร้อยละ ๘๐ ประเพณีท้องถิ่นได้รับการอนุรักษ์	อบต.ผาบ่อง	

๖.๑ แผนงานด้านศาสนา วัฒนธรรม จารีตประเพณี และภูมิปัญญาท้องถิ่น (ต่อ)

ที่	โครงการ	วัตถุประสงค์	เป้าหมาย	งบประมาณ (บาท)					ตัวชี้วัด(KPI)	ผลที่คาดว่าจะได้รับ	หน่วยงานรับผิดชอบ
				๒๕๖๖	๒๕๖๗	๒๕๖๘	๒๕๖๙	๒๕๗๐			
๑๗	โครงการบอยซ์สกาย (ข้าวเหนียวแดง)	ประเพณีท้องถิ่นได้รับการส่งเสริมและอนุรักษ์ให้คงอยู่ในท้องถิ่นต่อไป	ทุกวัฒนธรรม ทุกศาสนา ทุกเชื้อชาติ ที่อาศัยอยู่ในเขตพื้นที่ตำบลผาบ่อง	๒๐,๐๐๐	๒๐,๐๐๐	๒๐,๐๐๐	๒๐,๐๐๐	๒๐,๐๐๐	ร้อยละ ๘๐ ประเพณีท้องถิ่นได้รับการอนุรักษ์	ประเพณีท้องถิ่นได้รับการอนุรักษ์	อบต.ผาบ่อง
๑๘	โครงการประเพณีวันลอยกระทง	ประเพณีท้องถิ่นได้รับการส่งเสริมและอนุรักษ์ให้คงอยู่ในท้องถิ่นต่อไป	ทุกวัฒนธรรม ทุกศาสนา ทุกเชื้อชาติ ที่อาศัยอยู่ในเขตพื้นที่ตำบลผาบ่อง	๒๐,๐๐๐	๒๐,๐๐๐	๒๐,๐๐๐	๒๐,๐๐๐	๒๐,๐๐๐	ร้อยละ ๘๐ ประเพณีท้องถิ่นได้รับการอนุรักษ์	ประเพณีท้องถิ่นได้รับการอนุรักษ์	อบต.ผาบ่อง
๑๙	โครงการส่งเสริมและอนุรักษ์ภูมิปัญญาท้องถิ่น	ภูมิปัญญาท้องถิ่นได้รับการส่งเสริมและอนุรักษ์ให้คงอยู่ในท้องถิ่นต่อไป	ทุกวัฒนธรรม ทุกศาสนา ทุกเชื้อชาติ ที่อาศัยอยู่ในเขตพื้นที่ตำบลผาบ่อง	๒๐,๐๐๐	๒๐,๐๐๐	๒๐,๐๐๐	๒๐,๐๐๐	๒๐,๐๐๐	ร้อยละ ๘๐ ภูมิปัญญาท้องถิ่นได้รับการอนุรักษ์	ภูมิปัญญาท้องถิ่นได้รับการอนุรักษ์	อบต.ผาบ่อง
๒๐	โครงการส่งเสริมและอนุรักษ์ศิลปะการแสดงของท้องถิ่น	ศิลปะท้องถิ่นได้รับการส่งเสริมและอนุรักษ์ให้คงอยู่ในท้องถิ่นต่อไป	ทุกวัฒนธรรม ทุกศาสนา ทุกเชื้อชาติ ที่อาศัยอยู่ในเขตพื้นที่ตำบลผาบ่อง	๒๐,๐๐๐	๒๐,๐๐๐	๒๐,๐๐๐	๒๐,๐๐๐	๒๐,๐๐๐	ร้อยละ ๘๐ ศิลปะท้องถิ่นได้รับการอนุรักษ์	ศิลปะท้องถิ่นได้รับการอนุรักษ์	อบต.ผาบ่อง
๒๑	โครงการประเพณีโศก	ประเพณีท้องถิ่นได้รับการส่งเสริมและอนุรักษ์ให้คงอยู่ในท้องถิ่นต่อไป	ทุกวัฒนธรรม ทุกศาสนา ทุกเชื้อชาติ ที่อาศัยอยู่ในเขตพื้นที่ตำบลผาบ่อง	๒๐,๐๐๐	๒๐,๐๐๐	๒๐,๐๐๐	๒๐,๐๐๐	๒๐,๐๐๐	ร้อยละ ๘๐ ประเพณีท้องถิ่นได้รับการอนุรักษ์	ประเพณีท้องถิ่นได้รับการอนุรักษ์	อบต.ผาบ่อง

๖.๑ แผนงานด้านศาสนา วัฒนธรรม จารีตประเพณี และภูมิปัญญาท้องถิ่น (ต่อ)

ที่	โครงการ	วัตถุประสงค์	เป้าหมาย	งบประมาณ (บาท)					ตัวชี้วัด(KPI)	ผลที่คาดว่าจะได้รับ	หน่วยงานรับผิดชอบ
				๒๕๖๖	๒๕๖๗	๒๕๖๘	๒๕๖๙	๒๕๗๐			
๒๒.	โครงการประเพณีบอยข้าวต้มมัด	ประเพณีท้องถิ่นได้รับการส่งเสริมและอนุรักษ์ให้คงอยู่อย่างต่อเนื่องต่อไป	ทุกวัฒนธรรม ทุกศาสนา ทุกเชื้อชาติ ที่อาศัยอยู่ในเขตพื้นที่ตำบลผาบ่อง	๒๐,๐๐๐	๒๐,๐๐๐	๒๐,๐๐๐	๒๐,๐๐๐	๒๐,๐๐๐	ร้อยละ ๘๐ ประเพณีท้องถิ่นได้รับการอนุรักษ์	ประเพณีท้องถิ่นได้รับการอนุรักษ์	อบต.ผาบ่อง
๒๓.	โครงการประเพณีบอยต้นที่	ประเพณีท้องถิ่นได้รับการส่งเสริมและอนุรักษ์ให้คงอยู่อย่างต่อเนื่องต่อไป	ทุกวัฒนธรรม ทุกศาสนา ทุกเชื้อชาติ ที่อาศัยอยู่ในเขตพื้นที่ตำบลผาบ่อง	๒๐,๐๐๐	๒๐,๐๐๐	๒๐,๐๐๐	๒๐,๐๐๐	๒๐,๐๐๐	ร้อยละ ๘๐ ประเพณีท้องถิ่นได้รับการอนุรักษ์	ประเพณีท้องถิ่นได้รับการอนุรักษ์	อบต.ผาบ่อง
๒๔.	โครงการประเพณีตีไฟเทียน (บอยอ่องจืด)	ประเพณีท้องถิ่นได้รับการส่งเสริมและอนุรักษ์ให้คงอยู่อย่างต่อเนื่องต่อไป	ทุกวัฒนธรรม ทุกศาสนา ทุกเชื้อชาติ ที่อาศัยอยู่ในเขตพื้นที่ตำบลผาบ่อง	๒๐,๐๐๐	๒๐,๐๐๐	๒๐,๐๐๐	๒๐,๐๐๐	๒๐,๐๐๐	ร้อยละ ๘๐ ประเพณีท้องถิ่นได้รับการอนุรักษ์	ประเพณีท้องถิ่นได้รับการอนุรักษ์	อบต.ผาบ่อง

๖.๑ แผนงานด้านศาสนา วัฒนธรรม จารีตประเพณี และภูมิปัญญาท้องถิ่น (ต่อ)

ที่	โครงการ	วัตถุประสงค์	เป้าหมาย	งบประมาณ (บาท)					ตัวชี้วัด(KPI)	ผลที่คาดว่าจะได้รับ	หน่วยงานรับผิดชอบ
				๒๕๖๖	๒๕๖๗	๒๕๖๘	๒๕๖๙	๒๕๗๐			
๒๕	โครงการประเพณีปอยจ่าตี (เจดีย์ทราย)	ประเพณีท้องถิ่นได้รับการส่งเสริมและอนุรักษ์ให้คงอยู่ในท้องถิ่นต่อไป	ทุกวัฒนธรรม ทุกศาสนา ทุกเชื้อชาติ ที่อาศัยอยู่ในเขตพื้นที่ตำบลผาบ่อง	๒๐,๐๐๐	๒๐,๐๐๐	๒๐,๐๐๐	๒๐,๐๐๐	๒๐,๐๐๐	ร้อยละ ๘๐ ประเพณีท้องถิ่นได้รับการอนุรักษ์	ประเพณีท้องถิ่นได้รับการอนุรักษ์	อบต.ผาบ่อง
๒๖	โครงการประเพณีแห่นางแมว	ประเพณีท้องถิ่นได้รับการส่งเสริมและอนุรักษ์ให้คงอยู่ในท้องถิ่นต่อไป	ทุกวัฒนธรรม ทุกศาสนา ทุกเชื้อชาติ ที่อาศัยอยู่ในเขตพื้นที่ตำบลผาบ่อง	๒๐,๐๐๐	๒๐,๐๐๐	๒๐,๐๐๐	๒๐,๐๐๐	๒๐,๐๐๐	ร้อยละ ๘๐ ประเพณีท้องถิ่นได้รับการอนุรักษ์	ประเพณีท้องถิ่นได้รับการอนุรักษ์	อบต.ผาบ่อง
๒๗	โครงการประเพณีเจ้าวังกต(ปอยหมั่งกะป่า)	ประเพณีท้องถิ่นได้รับการส่งเสริมและอนุรักษ์ให้คงอยู่ในท้องถิ่นต่อไป	ทุกวัฒนธรรม ทุกศาสนา ทุกเชื้อชาติ ที่อาศัยอยู่ในเขตพื้นที่ตำบลผาบ่อง	๒๐,๐๐๐	๒๐,๐๐๐	๒๐,๐๐๐	๒๐,๐๐๐	๒๐,๐๐๐	ร้อยละ ๘๐ ประเพณีท้องถิ่นได้รับการอนุรักษ์	ประเพณีท้องถิ่นได้รับการอนุรักษ์	อบต.ผาบ่อง
๒๘	โครงการส่งเสริมการอนุรักษ์วัฒนธรรมและประเพณีชนเผ่า	ประเพณีท้องถิ่นได้รับการส่งเสริมและอนุรักษ์ให้คงอยู่ในท้องถิ่นต่อไป	ทุกวัฒนธรรม ทุกศาสนา ทุกเชื้อชาติ ที่อาศัยอยู่ในเขตพื้นที่ตำบลผาบ่อง	๒๐,๐๐๐	๒๐,๐๐๐	๒๐,๐๐๐	๒๐,๐๐๐	๒๐,๐๐๐	ร้อยละ ๘๐ ประเพณีท้องถิ่นได้รับการอนุรักษ์	ประเพณีท้องถิ่นได้รับการอนุรักษ์	อบต.ผาบ่อง

๖.๑ แผนงานด้านศาสนา วัฒนธรรม จารีตประเพณี และภูมิปัญญาท้องถิ่น (ต่อ)

ที่	โครงการ	วัตถุประสงค์	เป้าหมาย	งบประมาณ (บาท)					ตัวชี้วัด (KPI)	ผลที่คาดว่าจะได้รับ	หน่วยงานรับผิดชอบ
				๒๕๖๖	๒๕๖๗	๒๕๖๘	๒๕๖๙	๒๕๗๐			
๒๙	โครงการจัดงานวันสำคัญทางศาสนา ส่งเสริมสนับสนุน อัครภักดิ์วัฒนธรรม ประเพณีท้องถิ่น	เพื่อเป็นการส่งเสริมกิจกรรมทางศาสนา	มีการจัดกิจกรรมวันสำคัญทางศาสนา เช่น -วันเข้าพรรษา -วันวิสาขบูชา เป็นต้น	๒๖๐,๐๐๐	๒๖๐,๐๐๐	๒๖๐,๐๐๐	๒๖๐,๐๐๐	๒๖๐,๐๐๐	ร้อยละ ๘๐ ส่งเสริมกิจกรรมทางศาสนา	ส่งเสริมกิจกรรมทางศาสนา	อบต.ผาบ่อง
๓๐	โครงการจัดงานวันรัฐพิธีสำคัญต่างๆ	เพื่อเป็นการส่งเสริมกิจกรรมงานวันรัฐพิธีสำคัญต่างๆ	มีการจัดกิจกรรมงานวันรัฐพิธีสำคัญต่างๆ เช่น -วันพ่อ -วันแม่ เป็นต้น	๒๐,๐๐๐	๒๐,๐๐๐	๒๐,๐๐๐	๒๐,๐๐๐	๒๐,๐๐๐	ร้อยละ ๘๐ ส่งเสริมกิจกรรมงานวันรัฐพิธีสำคัญต่างๆ	ส่งเสริมกิจกรรมงานวันรัฐพิธีสำคัญต่างๆ	อบต.ผาบ่อง
๓๑	โครงการ ปริวาสกรรม บ้านผาบ่องเหนือ	เพื่อส่งเสริมกิจกรรมทางศาสนา	กิจกรรมทางศาสนาทุกแห่งได้รับการส่งเสริม	๒๐,๐๐๐	๒๐,๐๐๐	๒๐,๐๐๐	๒๐,๐๐๐	๒๐,๐๐๐	ร้อยละ ๘๐ กิจกรรมทางศาสนาได้รับการส่งเสริม ประเพณี	กิจกรรมทางศาสนา ได้รับการส่งเสริม ประเพณี	อบต.ผาบ่อง
๓๒	โครงการวันประเพณี ประเพณีชนเผ่าชาติพันธุ์	เพื่อส่งเสริมกิจกรรมทางศาสนา	กิจกรรมทางศาสนาทุกแห่งได้รับการส่งเสริม	๒๐,๐๐๐	๒๐,๐๐๐	๒๐,๐๐๐	๒๐,๐๐๐	๒๐,๐๐๐	ร้อยละ ๘๐ กิจกรรมทางศาสนา ได้รับการส่งเสริม ประเพณี	กิจกรรมทางศาสนา ได้รับการส่งเสริม ประเพณี	อบต.ผาบ่อง

๖.๑ แผนงานด้านศาสนา วัฒนธรรม จารีตประเพณี และภูมิปัญญาท้องถิ่น (ต่อ)

ที่	โครงการ	วัตถุประสงค์	เป้าหมาย	งบประมาณ (บาท)					ตัวชี้วัด(KPI)	ผลที่คาดว่าจะได้รับ	หน่วยงานรับผิดชอบ
				๒๕๖๖	๒๕๖๗	๒๕๖๘	๒๕๖๙	๒๕๗๐			
๓๓.	โครงการส่งเสริมกิจกรรมชมรมอนุรักษ์และศิลปะแม่ไม้มวยไทย	เพื่อส่งเสริมการออกกำลังกายของประชาชน และเยาวชน	ทุกหมู่บ้านได้รับการส่งเสริมการออกกำลังกายครบทุกหมู่บ้าน	๒๑,๐๐๐	๒๐,๐๐๐	๒๐,๐๐๐	๒๐,๐๐๐	๒๐,๐๐๐	ร้อยละ ๘๐ ประชาชน/เยาวชนได้รับการส่งเสริมด้านกีฬา	ประชาชน/เยาวชนได้รับการส่งเสริมด้านกีฬา	อบต.ผาปล่อง

๖.๑ แผนงานด้านศาสนา วัฒนธรรม จารีตประเพณี และภูมิปัญญาท้องถิ่น (ต่อ)

ที่	โครงการ	วัตถุประสงค์	เป้าหมาย	งบประมาณ (บาท)					ตัวชี้วัด(KPI)	ผลที่คาดว่าจะได้รับ	หน่วยงานรับผิดชอบ
				๒๕๖๖	๒๕๖๗	๒๕๖๘	๒๕๖๙	๒๕๗๐			
๓๔	โครงการส่งเสริมกิจกรรมชมรมกีฬาในพื้นที่ตำบลบ่อทอง	เพื่อส่งเสริมการออกกำลังกายของประชาชนและเยาวชน	ทุกหมู่บ้านได้รับการส่งเสริมการออกกำลังกาย	๒๐,๐๐๐	๒๐,๐๐๐	๒๐,๐๐๐	๒๐,๐๐๐	๒๐,๐๐๐	ร้อยละ ๗๕ ประชาชน/เยาวชนได้รับการส่งเสริมด้านกีฬา	ประชาชน/เยาวชนได้รับการส่งเสริมด้านกีฬา	อบต.บ่อทอง
๓๕	โครงการส่งเสริมกิจกรรมชมรมกิจกรรมการตัดสินการแข่งขันกีฬาตำบลบ่อทอง	เพื่อส่งเสริมการพัฒนาศักยภาพ บุคลากรด้านกีฬาในพื้นที่ตำบลบ่อทอง	กรรมการตัดสินการแข่งขันกีฬาที่ได้รับการส่งเสริมและพัฒนาศักยภาพ	๕๐,๐๐๐	๕๐,๐๐๐	๕๐,๐๐๐	๕๐,๐๐๐	๕๐,๐๐๐	ร้อยละ ๘๐ กรรมการตัดสินการแข่งขันกีฬาในพื้นที่ที่ได้รับการส่งเสริมและพัฒนาศักยภาพ	กรรมการตัดสินการแข่งขันกีฬาในพื้นที่ได้รับการส่งเสริมและพัฒนาศักยภาพ	อบต.บ่อทอง

๖.๒ แผนงานด้านการอนุรักษ์ ทำนุบำรุงรักษาโบราณสถาน โบราณวัตถุในพื้นที่

ที่	โครงการ	วัตถุประสงค์	เป้าหมาย (ผลผลิตของโครงการ)	งบประมาณและที่เข้ามา					ตัวชี้วัด (KPI)	ผลที่คาดว่าจะ ได้รับ	หน่วยงาน รับผิดชอบ หลัก
				๒๕๖๖ (บาท)	๒๕๖๗ (บาท)	๒๕๖๘ (บาท)	๒๕๖๙ (บาท)	๒๕๗๐ (บาท)			
๑.	โครงการปรับปรุงซ่อมแซม โบราณสถาน โบราณวัตถุ ตำบลบอง (มาจากแผนหมู่บ้าน)	เพื่อดำเนินการ ปรับปรุงซ่อมแซม โบราณสถาน โบราณวัตถุตำบลบอง อันเป็นที่ยึดเหนี่ยวจิตใจของพุทธศาสนิกชนและศาสนิกอื่น	เป็นการดำเนินการปรับปรุงซ่อมแซม โบราณสถาน โบราณวัตถุ ตำบลบอง อันเป็นที่ยึดเหนี่ยวจิตใจของพุทธศาสนิกชนและศาสนิกอื่น	๓๖๐,๐๐๐ (บาท)	๓๐๐,๐๐๐ (บาท)	๓๐๐,๐๐๐ (บาท)	๓๐๐,๐๐๐ (บาท)	๓๐๐,๐๐๐ (บาท)	ร้อยละ ๙๐ ประชาชนมีความภูมิใจ โบราณสถาน โบราณวัตถุได้รับการปรับปรุงซ่อมและให้ความสำคัญอย่างต่อเนือง	เป็นการดำเนินการซ่อมแซมโบราณสถาน โบราณวัตถุ ตำบลบอง อันเป็นที่ยึดเหนี่ยวจิตใจของพุทธศาสนิกชนและศาสนิกอื่น	อบต.ตำบลบอง หน่วยงานที่เกี่ยวข้อง
๒.	โครงการปรับปรุงแหล่งท่องเที่ยวประวัติศาสตร์ (มาจากแผนหมู่บ้าน)	เพื่อเป็นการปรับปรุงแหล่งเรียนรู้ทางประวัติศาสตร์เพื่อให้คนรุ่นอนาคตได้ศึกษาและสำนึกในประวัติศาสตร์ท้องถิ่น	เป็นการปรับปรุงแหล่งเรียนรู้ทางประวัติศาสตร์ เพื่อให้คนรุ่นอนาคตได้ศึกษาและสำนึกในประวัติศาสตร์ท้องถิ่น	๓๐๐,๐๐๐ (บาท)	๓๐๐,๐๐๐ (บาท)	๓๐๐,๐๐๐ (บาท)	๓๐๐,๐๐๐ (บาท)	ร้อยละ ๙๐ ประชาชนมีความภูมิใจ เรียนรู้ทางประวัติศาสตร์ เพื่อให้คนรุ่นอนาคตได้ศึกษาและสำนึกในประวัติศาสตร์ท้องถิ่น	เป็นการปรับปรุงแหล่งเรียนรู้ทางประวัติศาสตร์ เพื่อให้คนรุ่นอนาคตได้ศึกษาและสำนึกในประวัติศาสตร์ท้องถิ่น	อบต.ตำบลบอง หน่วยงานที่เกี่ยวข้อง	

ก. ยุทธศาสตร์จังหวัด ที่ ๓. การแก้ไขปัญหาความยากจน พัฒนาคมน สังคม การบริการภาครัฐ(ธรรมมาภิบาล)
 ข. ยุทธศาสตร์การพัฒนาของ อปท. ในเขตจังหวัด ๗. ยุทธศาสตร์ด้านการบริหารจัดการบ้านเมืองที่ดี
 ยุทธศาสตร์ของ อบต.ผาบ่อง ที่ ๗. ยุทธศาสตร์ด้านการพัฒนาตามนโยบายที่สำคัญของรัฐบาล

๗.๑ แผนงานด้านการเชิดชูสถาบันพระมหากษัตริย์

แบบ ผ.๑๒

ที่	โครงการ	วัตถุประสงค์	เป้าหมาย (ผลผลิตของโครงการ)	งบประมาณและที่ผ่านมา				ตัวชี้วัด (KPI)	ผลที่คาดว่าจะ ได้รับ	หน่วยงาน รับผิดชอบ หลัก
				๒๕๖๖ (บาท)	๒๕๖๗ (บาท)	๒๕๖๘ (บาท)	๒๕๖๙ (บาท)			
๑.	โครงการจัดกิจกรรมเพื่อ ปกป้องสถาบันหลักของ ชาติ(มาจากแผนหมู่บ้าน)	เพื่อเป็นการจัดกิจกรรมเฉลิม กิจกรรมเฉลิมพระ เกียรติ/การรับเสด็จ/ จัดนิทรรศการวันสำคัญ ต่าง ๆ เพื่อเทิดทูนและ สำคัญต่าง ๆ เพื่อ เทิดทูนและปกป้อง สถาบันสำคัญของชาติ	เป็นการจัดกิจกรรมเฉลิม พระเกียรติ/การรับเสด็จ/ จัดนิทรรศการวันสำคัญ ต่าง ๆ เพื่อเทิดทูนและ ปกป้องสถาบันสำคัญของ ชาติ	๑๐๐,๐๐๐	๑๐๐,๐๐๐	๑๐๐,๐๐๐	๑๐๐,๐๐๐	๑๐๐,๐๐๐	ร้อยละ ๑๐๐ กิจกรรมเฉลิม พระเกียรติ/การ รับเสด็จ/จัด นิทรรศการวัน สำคัญต่างๆ เพื่อ เทิดทูนและ ปกป้องสถาบัน สำคัญของชาติ	อบต.ผาบ่อง หน่วยงาน ต่างๆ
๒.	โครงการดำเนินโครงการ ผู้ช่วยในพระบรมราชานุ เคราะห์/พระราชานุเคราะห์	เพื่อดำเนินโครงการ ตามพระราชดำริสการ ดำเนินกรผู้ช่วยใน พระบรมราชานุ เคราะห์/พระราชานุ เคราะห์	เป็นการดำเนินกร ช่วยเหลือผู้ช่วยในพระ บรมราชานุ พระราชานุเคราะห์/ พระราชดำริส	๒๐,๐๐๐	๒๐,๐๐๐	๒๐,๐๐๐	๒๐,๐๐๐	๒๐,๐๐๐	ร้อยละ ๑๐๐ ผู้ช่วยในพระ บรมราชานุ เคราะห์ / พระราชานุ เคราะห์ที่ได้รับ การรักษ	อบต.ผาบ่อง หน่วยงาน ต่างๆ

๗.๒ แผนงานด้านการแก้ไขและป้องกันปัญหายาเสพติด เป็น “วาระแห่งชาติ”

ที่	โครงการ	วัตถุประสงค์	เป้าหมาย (ผลผลิตของโครงการ)	งบประมาณและที่ผ่านมา				ตัวชี้วัด (KPI)	ผลที่คาดว่าจะได้รับ	หน่วยงานรับผิดชอบหลัก
				๒๕๖๖ (บาท)	๒๕๖๗ (บาท)	๒๕๖๘ (บาท)	๒๕๖๙ (บาท)			
๑.	โครงการ To be number one	เพื่อดำเนินกิจกรรมสร้างความรัก ความอบอุ่นเด็กและเยาวชนให้ห่างไกลจากอบายมุขและสิ่งเสพติดทั้งปวง	เป็นการดำเนินกิจกรรมสร้างความรัก ความอบอุ่นเด็ก และเยาวชนให้ห่างไกลจากอบายมุขและสิ่งเสพติดทั้งปวง	๓๐,๐๐๐ (บาท)	๕๐,๐๐๐ (บาท)	๕๐,๐๐๐ (บาท)	๕๐,๐๐๐ (บาท)	ร้อยละ ๕๐ เป็นเป้าหมาย เพื่อสร้างความรัก ความอบอุ่นภายในครอบครัว ลดความรุนแรง ห่างไกลจากอบายมุขและสิ่งเสพติดทั้งปวง	เป็นการดำเนินกิจกรรมสร้าง ความรัก ความอบอุ่นเด็ก และเยาวชนให้ห่างไกลจากอบายมุขและสิ่งเสพติดทั้งปวง	อบต.ผาบ่อง
๒.	โครงการ จัดกิจกรรมป้องกันและแก้ไขปัญหายาเสพติดตำบลผาบ่อง (มาจากแผนหมู่บ้าน)	เพื่อดำเนินกิจกรรมปลูกฝังและสร้างจิตสำนึกป้องกันและแก้ไขปัญหายาเสพติดแก่เด็ก เยาวชนและครอบครัว ประชาชนตำบลผาบ่อง	เป็นการดำเนินกิจกรรมปลูกฝังและสร้างจิตสำนึกในการป้องกันและแก้ไขปัญหายาเสพติดแก่เด็ก เยาวชนและประชาชนตำบลผาบ่อง เช่น โครงการ D.A.R.E	๑๐๐,๐๐๐ (บาท)	๑๐๐,๐๐๐ (บาท)	๑๐๐,๐๐๐ (บาท)	๑๐๐,๐๐๐ (บาท)	ร้อยละ ๕๐ ประชาชนกลุ่มเป้าหมายมีส่วนร่วมในการป้องกันและแก้ไขปัญหายาเสพติด	เป็นการดำเนินการปลูกฝังและสร้างจิตสำนึกในการป้องกันและแก้ไขปัญหายาเสพติดแก่เด็ก เยาวชนและประชาชน ตำบลผาบ่อง เช่น โครงการ D.A.R.E	อบต.ผาบ่อง ตชด.๓๓๖ หน่วยงานอื่นๆ

๗.๒ แผนงานด้านการแก้ไขและป้องกันปัญหายาเสพติด เป็น “วาระแห่งชาติ” (ต่อ)

ที่	โครงการ	วัตถุประสงค์	เป้าหมาย (ผลผลิตของโครงการ)	งบประมาณและที่ผ่านมา				ตัวชี้วัด (KPI)	ผลที่คาดว่าจะได้รับ	หน่วยงานรับผิดชอบหลัก
				๒๕๖๖ (บาท)	๒๕๖๗ (บาท)	๒๕๖๘ (บาท)	๒๕๖๙ (บาท)			
๓.	โครงการจัดการแข่งขันกีฬา อบต.คัพ ด้านยาเสพติด(มาจากแผนหมู่บ้าน)	เพื่อดำเนินการกิจกรรมการแข่งขันกีฬาด้านยาเสพติดและสร้างความแข็งแรงให้แก่ร่างกายแก่ประชาชน	เป็นการดำเนินการแข่งขันกีฬาด้านยาเสพติดและสร้างความแข็งแรงให้แก่ร่างกายแก่ประชาชน	๒๐๐,๐๐๐ (บาท)	๒๐๐,๐๐๐ (บาท)	๒๓๐,๐๐๐ (บาท)	๒๓๐,๐๐๐ (บาท)	ร้อยละ ๙๐ ประชาชนได้ออกกำลังกายและห่างไกลจากยาเสพติดและอบายมุขทุกชนิด	เป็นการดำเนินการกิจกรรมการแข่งขันกีฬาด้านยาเสพติดและสร้างความแข็งแรงให้แก่ร่างกายแก่ประชาชน ยาเสพติด	อบต.มาบ่อ
๔.	โครงการเข้าค่ายอาสาสมัครนักเรียน (มาจากแผนหมู่บ้าน)	เพื่อดำเนินการเรียนการเข้าค่ายนักเรียนด้านยาเสพติดเพื่อป้องกันและแก้ปัญหาสิ่งเสพติดในนักเรียน	เป็นการดำเนินการเข้าค่ายนักเรียนด้านยาเสพติดเพื่อป้องกันและแก้ปัญหาสิ่งเสพติดในนักเรียน	๔๐,๐๐๐ (บาท)	๔๐,๐๐๐ (บาท)	๕๐,๐๐๐ (บาท)	๖๐,๐๐๐ (บาท)	ร้อยละ ๙๐ สามารถป้องกันและแก้ไขปัญหาสิ่งเสพติดในนักเรียนและกิจกรรมเข้าค่ายมุขทุกชนิด	เพื่อป้องกันและแก้ไขปัญหาสิ่งเสพติดในนักเรียนเป็นกิจกรรมการเข้าค่ายนักเรียนด้าน	อบต.มาบ่อ โรงเรียนในเขตตำบลมาบ่อ
๕.	อุดหนุนโครงการแข่งขันกีฬานักเรียนด้านยาเสพติด	เพื่อดำเนินการแข่งขันกีฬานักเรียนด้านยาเสพติดในสถานศึกษา	เป็นการดำเนินการแข่งขันกีฬานักเรียนด้านยาเสพติดในสถานศึกษา	๔๐,๐๐๐ (บาท)	๔๐,๐๐๐ (บาท)	๕๐,๐๐๐ (บาท)	๖๐,๐๐๐ (บาท)	ร้อยละ ๙๐ นักเรียนได้ออกกำลังกายและห่างไกลจากยาเสพติดและอบายมุขทุกชนิด	เป็นการดำเนินการแข่งขันกีฬาด้านยาเสพติดในสถานศึกษา	อบต.มาบ่อ สถานศึกษา

๗.๓ แผนงานป้องกันและปราบปรามการทุจริตและประพฤติมิชอบในภาครัฐ

ที่	โครงการ	วัตถุประสงค์	เป้าหมาย (ผลผลิตของโครงการ)	งบประมาณและที่ผ่านมา					ตัวชี้วัด (KPI)	ผลที่คาดว่าจะ ได้รับ	หน่วยงาน รับผิดชอบ หลัก
				๒๕๖๖ (บาท)	๒๕๖๗ (บาท)	๒๕๖๘ (บาท)	๒๕๖๙ (บาท)	๒๕๗๐ (บาท)			
๑.	การจัดทำแผนปฏิบัติการป้องกันการทุจริตขององค์กรปกครองส่วนท้องถิ่น	เพื่อจัดทำแผนปฏิบัติการป้องกันการทุจริตขององค์กรปกครองส่วนท้องถิ่น	เป็นการจัดทำแผนปฏิบัติการป้องกันการทุจริตขององค์กรปกครองส่วนท้องถิ่น	๒๐,๐๐๐	๒๐,๐๐๐	๒๐,๐๐๐	๒๐,๐๐๐	๒๐,๐๐๐	อ.บ.ค. ม.๑๖๐		

๗.๔ แผนงานการสร้างความปลอดภัยของชนในชาติ

ที่	โครงการ	วัตถุประสงค์	เป้าหมาย (ผลผลิตของโครงการ)	งบประมาณและที่ผ่านมา					ตัวชี้วัด (KPI)	ผลที่คาดว่าจะ ได้รับ	หน่วยงาน รับผิดชอบ หลัก
				๒๕๖๖ (บาท)	๒๕๖๗ (บาท)	๒๕๖๘ (บาท)	๒๕๖๙ (บาท)	๒๕๗๐ (บาท)			
๑.	โครงการพัฒนาสาธารณะประโยชน์ตำบล (จิตอาสา)	เพื่อดำเนินกิจกรรมสร้างความสัมพันธ์ ความสามัคคี ความสามัคคี ความสัมพันธ์ ความสามัคคี และเรื่องอื่น ๆ ที่เกี่ยวข้อง	เป็นการจัดกิจกรรมสร้างความสัมพันธ์ สร้างความสามัคคี ความสามัคคี ความสามัคคี และความสามัคคี	๕๐,๐๐๐	๕๐,๐๐๐	๕๐,๐๐๐	๕๐,๐๐๐	๕๐,๐๐๐	ประชาชนมีส่วนร่วมกิจกรรมสร้างความสัมพันธ์ ความสามัคคี ความสามัคคี ความสามัคคี และความสามัคคี	อ.บ.ค. ม.๑๖๐	

๗.๕ แผนงานด้านการลดความเหลื่อมล้ำของสังคมและการสร้างโอกาสการเข้าถึงบริการของรัฐ

ที่	โครงการ	วัตถุประสงค์	เป้าหมาย (ผลผลิตของโครงการ)	งบประมาณและที่ผ่านมา					ตัวชี้วัด (KPI)	ผลที่คาดว่าจะได้รับ	หน่วยงานรับผิดชอบหลัก
				๒๕๖๖ (บาท)	๒๕๖๗ (บาท)	๒๕๖๘ (บาท)	๒๕๖๙ (บาท)	๒๕๗๐ (บาท)			
๑.	โครงการปรับปรุงสถานที่ยุติธรรมเพื่ออำนวยความสะดวกแก่ผู้พิการ	เพื่อดำเนินการปรับปรุงสถานที่ยุติธรรมเพื่ออำนวยความสะดวกแก่ผู้พิการและประชาชนทั่วไป	เป็นการดำเนินการปรับปรุงสถานที่ยุติธรรมเพื่ออำนวยความสะดวกแก่ผู้พิการและประชาชนทั่วไป	๕๐,๐๐๐	๕๐,๐๐๐	๕๐,๐๐๐	๕๐,๐๐๐	๕๐,๐๐๐	ร้อยละ ๙๐% กลุ่มเป้าหมายสามารถเข้าถึงบริการขององค์กรบริหารส่วนตำบลได้	เป็นการดำเนินการปรับปรุงสถานที่ยุติธรรมเพื่ออำนวยความสะดวกแก่ผู้พิการและประชาชนทั่วไป	อบต.ผาบ่อง กองช่าง

๗.๖ แผนงานด้านการบริหารจัดการบ้านเมืองที่ดี

แบบ ผ.๐๒

ที่	โครงการ	วัตถุประสงค์	เป้าหมาย (ผลผลิตของโครงการ)	งบประมาณและที่มา					ตัวชี้วัด (KPI)	ผลที่คาดว่าจะ ได้รับ	หน่วยงาน รับผิดชอบ หลัก
				๒๕๖๖ (บาท)	๒๕๖๗ (บาท)	๒๕๖๘ (บาท)	๒๕๖๙ (บาท)	๒๕๗๐ (บาท)			
๑.	โครงการส่งเสริมการปกครองระบอบประชาธิปไตยประชาชนไทย	เพื่อส่งเสริมให้ประชาชนเข้าใจระบอบประชาธิปไตยและกระบวนการประชาสังคม	ส่งเสริมให้ประชาชนเข้าใจประชาธิปไตยและกระบวนการประชาสังคม	๓๐,๐๐๐	๓๐,๐๐๐	๓๐,๐๐๐	๓๐,๐๐๐	๓๐,๐๐๐	ร้อยละ ๘๐ ของกลุ่มเป้าหมายสามารถรู้และเข้าใจระบอบประชาธิปไตย	เป็นการดำเนินงานกิจกรรมปรับปรุงสถานที่ราชการเพื่ออำนวยความสะดวกประชาชนทั่วไปผู้รับบริการ	อบต.ผาบ่อง กองช่าง
๒.	โครงการเชิญเกียรติบุคคลดีเด่นตำบลผาบ่อง	เพื่อเป็นการเชิดชูเกียรติและกำลังใจสำหรับเจ้าหน้าที่และเป็นเจ้าหน้าที่ให้แก่พนักงานในองค์กร	สร้างแรงจูงใจในการปฏิบัติหน้าที่ของพนักงานเจ้าหน้าที่เต็มประสิทธิภาพเพื่อเกิดประสิทธิผล	๑๐,๐๐๐	๑๐,๐๐๐	๒๐,๐๐๐	๒๐,๐๐๐	๒๐,๐๐๐	พนักงานบริการประชาชนเต็มกำลังความสามารถได้อย่างมีประสิทธิภาพ	กลุ่มเป้าหมายบริการประชาชนเต็มกำลังความสามารถได้อย่างมีประสิทธิภาพ	อบต.ผาบ่อง สำนักปลัด
๓.	โครงการอบรมสัมมนาและทัศนศึกษาเพื่อศึกษาดูงานของผู้บริหารฯ สมาชิกสภาฯ และพนักงานส่วนตำบล พนักงานจ้าง และผู้นำชุมชนตำบลผาบ่อง	เพื่อพัฒนาบุคลากรขององค์การบริหารส่วนตำบลผาบ่อง	ให้พนักงานส่วนตำบลได้เรียนรู้และศึกษาแนวทางการปฏิบัติงานที่ถูกต้องและได้รับการยอมรับ	๔๐๐,๐๐๐	๔๐๐,๐๐๐	๔๐๐,๐๐๐	๔๐๐,๐๐๐	ร้อยละ ๘๐ ของผู้บริหารและพนักงานสามารถนำความรู้ที่ได้จากการศึกษาดูงานมาพัฒนาตนเอง	ผู้บริหารและพนักงานสามารถนำความรู้ที่ได้จากการศึกษาดูงานมาพัฒนาตนเอง	อบต.ผาบ่อง สำนักปลัด	

๗.๖ แผนงานด้านการบริหารจัดการบ้านเมืองที่ดี(ต่อ)

แบบ ผ.๑๒

ที่	โครงการ	วัตถุประสงค์	เป้าหมาย (ผลผลิตของโครงการ)	งบประมาณและที่ผ่านมา						ตัวชี้วัด (KPI)	ผลที่คาดว่าจะ ได้รับ	หน่วยงาน รับผิดชอบ หลัก
				๒๕๖๖ (บาท)	๒๕๖๗ (บาท)	๒๕๖๘ (บาท)	๒๕๖๙ (บาท)	๒๕๗๐ (บาท)				
๔.	โครงการพัฒนาศักยภาพ ของผู้บริหารฯสมาชิกสภา ฯ และพนักงานส่วนตำบล พนักงานจ้าง พนักงานนครุ อบต.	เพื่อให้ผู้บริหาร สมาชิกสภาฯและ พนักงาน ผู้นำชุมชน เพื่อพัฒนาบุคลากรให้ มีศักยภาพที่ดี	ให้พนักงานส่วนตำบลได้ เรียนรู้ และศึกษาแนว ทางการปฏิบัติงานที่ ถูกต้อง และนำมา ปฏิบัติงานของ อบต.มาป้องกัน	๕๐,๐๐๐	๕๐,๐๐๐	๕๐,๐๐๐	๕๐,๐๐๐	๕๐,๐๐๐	๕๐,๐๐๐	กลุ่มเป้าหมาย บริการประชาชน เต็มกำลังความ สามารถได้อย่างมี ประสิทธิภาพ กลุ่มเป้าหมาย สามารถบริการ ประชาชนได้อย่าง มีประสิทธิภาพ มีประสิทธิภาพ	อบต.ผาบ่อง สำนักปลัด	
๕.	โครงการจัดเวทีประชาคม หมู่บ้าน ตำบล เพื่อจัดทำ แผนพัฒนาท้องถิ่น และ แผนหมู่บ้าน และการ ติดตามผลแผนพัฒนา ท้องถิ่น	เพื่อให้ประชาชนมี ส่วนร่วมในการจัดทำ แผน แสดง ความ ความคิดเห็นเสนอโครงการ	ประชาชนมีส่วนร่วมใน การจัดทำแผน แสดงค งานคิดเห็นเสนอโครงการ	๖๐,๐๐๐	๖๐,๐๐๐	๖๐,๐๐๐	๖๐,๐๐๐	๖๐,๐๐๐	๖๐,๐๐๐	ประชาชนมีส่วน ร่วมในการจัดทำ แผน แสดงความ คิดเห็นเสนอ โครงการบรรจุใน แผนพัฒนาท้องถิ่น	อบต.ผาบ่อง สำนักปลัด	
๖.	โครงการ อบต.สัญจร	เพื่อประเมินความพึง พอใจ ผลการ ปฏิบัติงานจาก ประชาชน	ผลการประเมินความพึง พอใจขององค์กรมา ปรับปรุงแก้ไข	๓๐,๐๐๐	๓๐,๐๐๐	๓๐,๐๐๐	๓๐,๐๐๐	๓๐,๐๐๐	๓๐,๐๐๐	พนักงานมี ศักยภาพและมี ประสิทธิภาพใน การปฏิบัติงาน	อบต.ผาบ่องมีประ สิทธิภาพมากขึ้น	อบต.ผาบ่อง สำนักปลัด

๗.๖ แผนงานด้านการบริหารจัดการบ้านเมืองที่ดี(ต่อ)

แบบ ผ.๐๒

-๒๓๖-

ที่	โครงการ	วัตถุประสงค์	เป้าหมาย (ผลผลิตของโครงการ)	งบประมาณและที่ผ่านมา					ตัวชี้วัด (KPI)	ผลที่คาดว่าจะ ได้รับ	หน่วยงาน รับผิดชอบ หลัก
				๒๕๖๖ (บาท)	๒๕๖๗ (บาท)	๒๕๖๘ (บาท)	๒๕๖๙ (บาท)	๒๕๗๐ (บาท)			
๗.	โครงการพัฒนาศักยภาพ ของผู้บริหารอาสาสมัคร ฯ และพนักงานส่วนตำบล พนักงานจ้าง พนักงานครู อบต.	เพื่อให้ผู้บริหาร สมาชิกสภาฯ และ พนักงาน ผู้นำชุมชน เพื่อพัฒนาบุคลากรให้ มีศักยภาพที่ดี	ให้พนักงานส่วนตำบลได้ เรียนรู้ และศึกษาแนว ทางการปฏิบัติงานที่ ถูกต้อง อ่อง และนำมา ปฏิบัติงานของ อบต.ผาบ่อง	๕๐,๐๐๐	๕๐,๐๐๐	๕๐,๐๐๐	๕๐,๐๐๐	๕๐,๐๐๐	กลุ่มเป้าหมาย สามารถทำงาน ได้อย่างมี ประสิทธิภาพ และบริการ ประชาชนเต็ม กำลังความ สามารถได้อย่าง มีประสิทธิภาพ	อบต.ผาบ่อง สำนักปลัด	
๘.	โครงการจัดเวทีประชาคม หมู่บ้าน ตำบล เพื่อจัดทำ แผนพัฒนาท้องถิ่น และ แผนหมู่บ้าน และการ ติดตามผลแผนพัฒนา ท้องถิ่น	เพื่อให้ประชาชนมี ส่วนร่วมในการจัดทำ แผน แสดง ความ คิดเห็นเสนอโครงการ	ประชาชนมีส่วนร่วมใน การจัดทำแผน แสดงค งความคิดเห็นเสนอโครงการ	๖๐,๐๐๐	๖๐,๐๐๐	๖๐,๐๐๐	๖๐,๐๐๐	๖๐,๐๐๐	ประชาชนมีส่วน ร่วมในการจัดทำ แผน แสดงความ คิดเห็นเสนอ โครงการบรรจุใน แผนพัฒนาท้องถิ่น	อบต.ผาบ่อง	
๙.	โครงการ อบต.เคลื่อนที่กับ หน่วยงานอื่น	เพื่อบริการประชาชน ตามหมู่บ้านต่างใน พื้นที่ อบต.ผาบ่อง	ผลการประเมินความพึง พอใจขององค์กรมา ปรับปรุงแก้ไข	๓๐,๐๐๐	๓๐,๐๐๐	๓๐,๐๐๐	๓๐,๐๐๐	๓๐,๐๐๐	พนักงานมี ศักยภาพและมี ประสิทธิภาพใน การปฏิบัติงาน	อบต.ผาบ่องมีประ สิทธิภาพมากขึ้น	

ส่วนที่ ๔ ติดตามและประเมินผล

๔.๑ การติดตามและประเมินผลยุทธศาสตร์

แนวทางการพิจารณาการติดตามและประเมินผลแผนพัฒนาท้องถิ่นตามระเบียบกระทรวงมหาดไทย ว่าด้วยการจัดทำแผนพัฒนาขององค์กรปกครองส่วนท้องถิ่น พ.ศ.๒๕๔๘ (แก้ไขเพิ่มเติม ฉบับที่ ๒ พ.ศ.๒๕๕๙) เป็นแบบที่กำหนดให้คณะกรรมการติดตามและประเมินผลแผนพัฒนาท้องถิ่น ดำเนินการให้คะแนนตามเกณฑ์ที่กำหนดไว้ ซึ่งเป็นส่วนหนึ่งของการติดตามและประเมินผลพัฒนา โดยดำเนินการให้แล้วเสร็จภายในสามสิบวัน นับตั้งแต่วันที่ประกาศใช้งบประมาณรายจ่าย มีรายละเอียดดังนี้

๑.แนวทางการพิจารณาการติดตามและประเมินผลยุทธศาสตร์เพื่อความสอดคล้องแผนพัฒนาท้องถิ่น ประกอบด้วย

๑.๑ ข้อมูลสภาพทั่วไปและข้อมูลพื้นฐานขององค์กรปกครองส่วนท้องถิ่น ๒๐ คะแนน

๑.๒ การวิเคราะห์สถานการณ์และศักยภาพ ๑๕ คะแนน

๑.๓ ยุทธศาสตร์ ๖๕ คะแนน ประกอบด้วย

๑.ยุทธศาสตร์ขององค์กรปกครองส่วนท้องถิ่น ๒๐ คะแนน

๒.ยุทธศาสตร์ขององค์กรปกครองส่วนท้องถิ่นในเขตจังหวัด ๑๐ คะแนน

๓.ยุทธศาสตร์จังหวัด ๑๐ คะแนน

๔.วิสัยทัศน์ ๕ คะแนน

๕.กลยุทธ์ ๕ คะแนน

๖.เป้าประสงค์ของแต่ละประเด็นกลยุทธ์ ๕ คะแนน

๗.จุดยืนทางยุทธศาสตร์ ๕ คะแนน

๘.แผนงาน ๕ คะแนน

๙.ความเชื่อมโยงของยุทธศาสตร์ในภาพรวม ๕ คะแนน

๑๐.ผลผลิต/โครงการ ๕ คะแนน

คะแนนรวม ๑๐๐ คะแนน เกณฑ์ที่ควรได้เพื่อให้เกิดความสอดคล้องและขับเคลื่อนการพัฒนาท้องถิ่นขององค์กรปกครองส่วนท้องถิ่น ไม่ควรน้อยกว่าร้อยละ ๘๐ (๘๐ คะแนน) โดยมีรายละเอียดการพิจารณาการติดตามและประเมินผลยุทธศาสตร์ ดังนี้

แบบติดตามและประเมินผลยุทธศาสตร์เพื่อความสอดคล้องแผนพัฒนาท้องถิ่น
ขององค์การบริหารส่วนตำบลผาป้อง

ประเด็นการพิจารณา	รายละเอียดหลักเกณฑ์	คะแนนเต็ม	คะแนนที่ได้
๑.ข้อมูลสภาพทั่วไป และข้อมูลพื้นฐานของ อบต. ผาป้อง	๑.ข้อมูลด้านกายภาพ เช่น ที่ตั้ง ลักษณะภูมิประเทศ ลักษณะภูมิอากาศ ฯลฯ	๓	
	๒.ข้อมูลด้านการเมือง/การปกครอง เช่น เขตการปกครอง การเลือกตั้ง ประชากร ฯลฯ	๒	
	๓.ข้อมูลเกี่ยวกับสภาพทางสังคม เช่น การศึกษา สาธารณสุขยาเสพติด การสังคมสงเคราะห์ ฯลฯ	๒	
	๔.ข้อมูลเกี่ยวกับระบบบริการพื้นฐาน เช่น การคมนาคมขนส่ง การไฟฟ้า การประปา โทรศัพท์ ฯลฯ	๒	
	๕.ข้อมูลเกี่ยวกับระบบเศรษฐกิจ เช่น การเกษตร การประมง การปศุสัตว์ การบริการ การท่องเที่ยว อุตสาหกรรม การพาณิชย์กลุ่มอาชีพ/แรงงาน ฯลฯ และเศรษฐกิจพอเพียงท้องถิ่น ด้านการเกษตรและแหล่งน้ำ(๒	
	๖.ข้อมูลเกี่ยวกับศาสนา ประเพณี วัฒนธรรม เช่น การนับถือศาสนาประเพณีและงานประจำปี ภูมิปัญญาท้องถิ่น ฯลฯ	๒	
	๗.ข้อมูลเกี่ยวกับทรัพยากรธรรมชาติ เช่น น้ำ ป่าไม้ ภูเขา คุณภาพของทรัพยากรธรรมชาติ ฯลฯ	๒	
	๘.การสำรวจและจัดเก็บข้อมูลเพื่อการจัดทำแผนพัฒนาท้องถิ่นหรือการใช้ข้อมูล จปฐ.	๒	
	๙.การประชุมประชาคมท้องถิ่น รูปแบบ วิธีการ และการดำเนินการประชุมประชาคมท้องถิ่น โดยใช้กระบวนการร่วมคิด ร่วมทำ ร่วมตัดสินใจ ร่วมตรวจสอบ ร่วมรับประโยชน์ ร่วมแก้ปัญหา ปรีกษาหารือแลกเปลี่ยนเรียนรู้ เพื่อแก้ปัญหาสำหรับการพัฒนาท้องถิ่นตามอำนาจหน้าที่ขององค์กรปกครองส่วนท้องถิ่น	๓	
๒.การวิเคราะห์ สภาวะการณ์และ ศักยภาพ	๑.การวิเคราะห์ที่ครอบคลุมความเชื่อมโยง ความสอดคล้องยุทธศาสตร์จังหวัด ยุทธศาสตร์การพัฒนาขององค์กรปกครองส่วนท้องถิ่นในเขตจังหวัด ยุทธศาสตร์ขององค์กรปกครองส่วนท้องถิ่น นโยบายของผู้บริหารท้องถิ่น รวมถึงความเชื่อมโยงแผนยุทธศาสตร์ชาติ ๒๐ ปีแผนพัฒนาเศรษฐกิจและสังคมแห่งชาติ และ Thailand ๔.๐	๒	

ประเด็นการพิจารณา	รายละเอียดหลักเกณฑ์	คะแนนเต็ม	คะแนนที่ได้
<p>๒.การวิเคราะห์สภาพการณ์และศักยภาพ (ต่อ)</p>	๒.การวิเคราะห์การใช้ผังเมืองรวมหรือผังเมืองเฉพาะและการบังคับใช้ผลของการบังคับใช้ สภาพการณ์ที่เกิดขึ้นต่อการพัฒนาท้องถิ่น	๑	
	๓.การวิเคราะห์ทางสังคม เช่น แรงงาน การศึกษา สาธารณสุขความยากจน จารีตประเพณี วัฒนธรรม ฯลฯ	๒	
	๔.การวิเคราะห์ทางเศรษฐกิจ ข้อมูลด้านรายได้ครัวเรือน การส่งเสริมอาชีพ กลุ่มอาชีพ กลุ่มทางสังคม ฯลฯ	๒	
	๕.การวิเคราะห์สิ่งแวดล้อม พื้นที่สีเขียว ธรรมชาติต่างๆ ทางภูมิศาสตร์ กระบวนการหรือสิ่งที่เกิดขึ้น การประคองที่มีผลต่อสิ่งแวดล้อมและการพัฒนา	๒	
	๖.ผลการวิเคราะห์ศักยภาพเพื่อประเมินสถานการณ์การพัฒนาในปัจจุบันและโอกาสการพัฒนาในอนาคตของท้องถิ่น ด้วยเทคนิค SWOT Analysis ที่อาจส่งผลต่อการดำเนินงาน	๒	
	๗.สรุปประเด็นปัญหาและความต้องการของประชาชนเชิงพื้นที่ มีการนำเสนอปัญหา ค้นหาสาเหตุของปัญหา หรือสมมติฐานของปัญหา แนวทางการแก้ไขปัญหาหรือวิธีการแก้ไขปัญหา การกำหนดวัตถุประสงค์เพื่อแก้ไขปัญหา	๒	
	๘.สรุปผลการดำเนินงานตามงบประมาณที่ได้รับ และการเบิกจ่ายงบประมาณ ในปีงบประมาณ พ.ศ.๒๕๕๗-๒๕๖๐ เช่น สรุปสถานการณ์การพัฒนา การตั้งงบประมาณ การเบิกจ่ายงบประมาณการประเมินผลการทำงาน นำแผนพัฒนาท้องถิ่นไปปฏิบัติในเชิงปริมาณ และการประเมินประสิทธิผลของแผนพัฒนาท้องถิ่นเชิงคุณภาพ	๑	
	๙.ผลที่ได้รับจากการดำเนินงานในปีงบประมาณ พ.ศ. ๒๕๖๖-๒๕๗๐ เช่น ผลที่ได้รับ/ ผลกระทบ และสรุปปัญหาอุปสรรคการดำเนินงานที่ผ่านมาและแนวทางการแก้ไข ปีงบประมาณ พ.ศ.๒๕๖๖-๒๕๗๐	๑	
<p>๓.ยุทธศาสตร์ ๓.๑ยุทธศาสตร์ของอปท.</p>	<p>สอดคล้องกับสภาพสังคม เศรษฐกิจ สิ่งแวดล้อมของท้องถิ่น ประเด็นปัญหาการพัฒนาและแนวทางการพัฒนาที่สอดคล้องกับยุทธศาสตร์ขององค์กรปกครองส่วนท้องถิ่น และเชื่อมโยงหลักปรัชญาเศรษฐกิจพอเพียงของประเทศไทย ๒๐ ปี แผนพัฒนาเศรษฐกิจและสังคมแห่งชาติและ Thailand ๔.๐</p>	๑๐	

ประเด็นการพิจารณา	รายละเอียดหลักเกณฑ์	คะแนนเต็ม	คะแนนที่ได้
๓.๒ ยุทธศาสตร์ของอปท. ในเขตจังหวัด	สอดคล้องและเชื่อมโยงกับสภาพสังคม เศรษฐกิจ สิ่งแวดล้อมของท้องถิ่น และยุทธศาสตร์จังหวัด และเชื่อมโยงหลักพระราชบัญญัติแผนยุทธศาสตร์ชาติ ๒๐ ปี แผนพัฒนาเศรษฐกิจและสังคมแห่งชาติและ Thailand ๔.๐	๑๐	
๓.๓ ยุทธศาสตร์จังหวัด	สอดคล้องกับแผนพัฒนาเศรษฐกิจและสังคมแห่งชาติ แผนการบริหารราชการแผ่นดิน นโยบายยุทธศาสตร์ คสช. และนโยบายรัฐบาล/หลักพระราชบัญญัติแผนยุทธศาสตร์ชาติ ๒๐ ปี และ Thailand ๔.๐	๑๐	
๓.๔ วิสัยทัศน์	วิสัยทัศน์ ซึ่งมีลักษณะแสดงสถานภาพที่องค์กรปกครองส่วนท้องถิ่นต้องการจะเป็นหรือบรรลุถึงอนาคตอย่างชัดเจน สอดคล้องกับโอกาสและศักยภาพที่เป็นลักษณะเฉพาะขององค์กรปกครองส่วนท้องถิ่น และสัมพันธ์กับโครงการพัฒนาท้องถิ่น	๕	
๓.๕ กลยุทธ์	แสดงให้เห็นช่องทาง วิธีการ ภารกิจหรือสิ่งที่จะต้องทำตามอำนาจหน้าที่ขององค์กรปกครองส่วนท้องถิ่นที่จะนำไปสู่การบรรลุวิสัยทัศน์หรือแสดงให้เห็นถึงความชัดเจนในสิ่งที่จะดำเนินการให้บรรลุวิสัยทัศน์นั้น	๕	
๓.๖ เป้าประสงค์ของแต่ละประเด็นกลยุทธ์	เป้าประสงค์ของแต่ละประเด็นกลยุทธ์มีความสอดคล้องและสนับสนุนต่อกกลยุทธ์ที่จะเกิดขึ้น มุ่งหมายสิ่งหนึ่งสิ่งใดที่ชัดเจน	๕	
๓.๗ จุดยืนทางยุทธศาสตร์ (Positioning)	ความมุ่งมั่นอันแน่วแน่ในการวางแผนพัฒนาท้องถิ่น เพื่อให้บรรลุวิสัยทัศน์ขององค์กรปกครองส่วนท้องถิ่น ซึ่งเกิดจากศักยภาพของพื้นที่จริง ที่จะนำไปสู่ผลสำเร็จทางยุทธศาสตร์	๕	
๓.๘ แผนงาน	แผนงานหรือจุดมุ่งหมายเพื่อการพัฒนาในอนาคต กำหนดจุดมุ่งหมายในเรื่องใดเรื่องหนึ่งหรือแผนงานที่เกิดจากเป้าประสงค์ ตัวชี้วัดค่าเป้าหมาย กลยุทธ์ จุดยืนทางยุทธศาสตร์และยุทธศาสตร์ขององค์กรปกครองส่วนท้องถิ่นที่มีความชัดเจน นำไปสู่การจัดทำโครงการพัฒนาท้องถิ่นในแผนพัฒนาท้องถิ่นสี่ปี โดยระบุแผนงานและความเชื่อมโยงดังกล่าว	๕	

ประเด็นการพิจารณา	รายละเอียดหลักเกณฑ์	คะแนนเต็ม	คะแนนที่ได้
๓.๙ ความเชื่อมโยงของยุทธศาสตร์ในภาพรวม	ความเชื่อมโยงองค์รวมที่นำไปสู่การพัฒนาท้องถิ่นที่เกิดผลผลิต/โครงการจากแผนยุทธศาสตร์ชาติ ๒๐ ปี แผนพัฒนาเศรษฐกิจและสังคมแห่งชาติ ฉบับที่ ๑๒ Thailand ๔.๐ แผนพัฒนาภาคแผนพัฒนา/กลุ่มจังหวัดแผนพัฒนาจังหวัด ยุทธศาสตร์การ/พัฒนาขององค์กรปกครองส่วนท้องถิ่นในเขตจังหวัด และยุทธศาสตร์ขององค์กรปกครองส่วนท้องถิ่น	๕	
๓.๑๐ ผลผลิต/โครงการ	ผลผลิตโครงการ เป็นผลผลิตที่เป็นชุดหรือเป็น/โครงการที่เป็นชุด กลุ่มหรืออันหนึ่งอันเดียวกัน ลักษณะเดียวกัน เป็นต้น เพื่อนำไปสู่การจัดทำโครงการเพื่อพัฒนาท้องถิ่นในแผนพัฒนาท้องถิ่นสี่ปีอย่างถูกต้องและครบถ้วน	๕	
รวมคะแนน		๑๐๐	

๔.๒ การติดตามและประเมินผลโครงการ

แนวทางการพิจารณาการติดตามและประเมินผลโครงการเพื่อความสอดคล้องแผนพัฒนาท้องถิ่น ประกอบด้วย

๒.๑ การสรุปสถานการณ์การพัฒนา ๑๐ คะแนน

๒.๒ การประเมินผลการนำแผนพัฒนาท้องถิ่น ไปปฏิบัติในเชิงปริมาณ ๑๐ คะแนน

๒.๓ การประเมินผลการนำแผนพัฒนาท้องถิ่น ไปปฏิบัติในเชิงคุณภาพ ๑๐ คะแนน

๒.๔ ยุทธศาสตร์และแผนงาน ๑๐ คะแนน

๒.๕ โครงการพัฒนา ๖๐ คะแนน ประกอบด้วย

๑.ความชัดเจนของชื่อโครงการ ๕ คะแนน

๒.กำหนดวัตถุประสงค์สอดคล้องกับโครงการ ๕ คะแนน

๓.เป้าหมาย (ผลผลิตของโครงการ)มีความชัดเจนนำไปสู่การตั้งงบประมาณได้ถูกต้อง ๕

คะแนน

๔.โครงการมีความสอดคล้องกับแผนยุทธศาสตร์ชาติ ๒๐ ปี ๕ คะแนน

๕.เป้าหมาย (ผลผลิตของโครงการ) มีความสอดคล้องกับแผนพัฒนาเศรษฐกิจและสังคม

แห่งชาติ ฉบับที่ ๑๒ ๕ คะแนน

๖.โครงการสอดคล้องกับ Thailand ๔.๐ ๕ คะแนน

๗.โครงการสอดคล้องกับยุทธศาสตร์จังหวัด ๕ คะแนน

๘.โครงการแก้ไขปัญหาความยากจนหรือการเสริมสร้างให้ประเทศชาติมั่นคง มั่งคั่ง ยั่งยืน

ภายใต้หลักปรัชญา ๕ คะแนน

๙.งบประมาณมีความสอดคล้องกับเป้าหมาย (ผลผลิตของโครงการ) ๕ คะแนน

๑๐.มีการประมาณการราคาถูกต้องตามหลักวิธีการงบประมาณ ๕ คะแนน

๑๑.มีการกำหนดตัวชี้วัด (KPI) และสอดคล้องกับวัตถุประสงค์และผลที่คาดว่าจะได้รับ ๕

คะแนน

๑๒.ผลที่คาดว่าจะได้รับ สอดคล้องกับวัตถุประสงค์ ๕ คะแนน

คะแนนรวม ๑๐๐ คะแนน เกณฑ์ที่ควรได้เพื่อให้เกิดความสอดคล้องและขับเคลื่อนการพัฒนาท้องถิ่น

ขององค์กรปกครองส่วนท้องถิ่น ไม่น้อยกว่า ร้อยละ ๘๐ (๘๐ คะแนน)

โดยมีรายละเอียดการพิจารณาการติดตามและประเมินผลโครงการ ดังนี้

แบบติดตามและประเมินผลโครงการเพื่อความสอดคล้องแผนพัฒนาท้องถิ่นของ

องค์การบริหารส่วนตำบลมาบ่อ

ประเด็นการพิจารณา	รายละเอียดหลักเกณฑ์	คะแนนเต็ม	คะแนนที่ได้
๑.การสรุปสถานการณ์การพัฒนา	เป็นการวิเคราะห์กรอบการจัดทำยุทธศาสตร์ขององค์กรปกครองส่วนท้องถิ่น ใช้การวิเคราะห์) SWOT Analysis/Demand (Demand Analysis)/Global Demand และ Trend ปัจจัยและสถานการณ์การเปลี่ยนแปลงที่มีผลต่อการพัฒนา อย่างน้อยต้องประกอบด้วยการวิเคราะห์ศักยภาพด้านเศรษฐกิจ, ด้านสังคม, ด้านทรัพยากรธรรมชาติและสิ่งแวดล้อม(๑๐	

<p>๒.การประเมินผลการ นำแผนพัฒนาท้องถิ่น ไปปฏิบัติในเชิงปริมาณ</p>	<p>๑) การควบคุมที่มีการใช้ตัวเลขต่างๆ เพื่อนำมาใช้ วัดผลในเชิงปริมาณเช่น การวัดจำนวนโครงการ กิจกรรม งานต่างๆ ก็คือผลผลิตนั่นเองว่าเป็นไป ตามที่ตั้งเป้าหมายเอาไว้หรือไม่จำนวนที่ดำเนินการ จริงตามที่ได้กำหนดไว้เท่าไร จำนวนที่ไม่สามารถ ดำเนินการได้มีจำนวนเท่าไรสามารถอธิบายได้ตาม หลักประสิทธิภาพ (Efficiency) ของการพัฒนา ท้องถิ่นตามอำนาจหน้าที่ที่กำหนดไว้ ๒) วิเคราะห์ผลกระทบ) สิ่งกระทบ/Impact) โครงการที่ดำเนินการในเชิงปริมาณ)Quantitative)</p>	<p>๑๐</p>	
---	---	-----------	--

ประเด็นการพิจารณา	รายละเอียดหลักเกณฑ์	คะแนน เต็ม	คะแนนที่ ได้
๓.การประเมินผลการ นำแผนพัฒนาท้องถิ่นสี่ ปีไปปฏิบัติในเชิง คุณภาพ	๑) การประเมินประสิทธิผลของแผนพัฒนาในเชิง คุณภาพคือการนำเอาเทคนิคต่างๆ มาใช้เพื่อวัดว่า ภารกิจ โครงการ กิจกรรม งานต่างๆ ที่ดำเนินการ ในพื้นที่นั้นๆ ตรงต่อความต้องการของประชาชน หรือไม่และเป็นไปตามอำนาจหน้าที่หรือไม่ ประชาชนพึงพอใจหรือไม่ สิ่งของ วัสดุครุภัณฑ์ การ ดำเนินการต่างๆ มีสภาพหรือลักษณะถูกต้อง คงทน ถาวรสามารถใช้การได้ตามวัตถุประสงค์หรือไม่ ซึ่ง เป็นไปตามหลักประสิทธิผล (Effectiveness) ผล การปฏิบัติราชการที่บรรลุวัตถุประสงค์และ เป้าหมายของแผนการปฏิบัติราชการตามที่ได้รับ งบประมาณมาดำเนินการ รวมถึงสามารถเทียบเคียง กับส่วนราชการหรือหน่วยงาน ๒) วิเคราะห์ ผลกระทบ) สิ่งทีกระทบ/Impact) โครงการที่ ดำเนินการในเชิงคุณภาพ)Qualitative)	๑๐	
๔.แผนงานและ ยุทธศาสตร์การพัฒนา	๑) วิเคราะห์แผนงาน งาน ที่เกิดจากด้านต่างๆ มี ความสอดคล้องกับยุทธศาสตร์ขององค์กรปกครอง ส่วนท้องถิ่นในมิติต่างๆ จนนำไปสู่การจัดทำ โครงการพัฒนาท้องถิ่นโดยใช้ SWOT Analysis/Demand (Demand Analysis)/Global Demand/Trend หรือหลักการบูรณาการ)Integration) กับองค์กรปกครองส่วนท้องถิ่นที่มี พื้นที่ติดต่อกัน ๒) วิเคราะห์แผนงานที่เกิดจากด้านต่างๆ ที่ สอดคล้องกับการแก้ไขปัญหาความยากจน หลัก ประชารัฐ และหลักปรัชญาเศรษฐกิจพอเพียงและ โดยเฉพาะเศรษฐกิจพอเพียงท้องถิ่น ด้าน) การเกษตรและแหล่งน้ำ((Local Sufficiency Economy Plan : LSEP)	๑๐	
๕.โครงการพัฒนา ๕.๑ความชัดเจนของ ชื่อโครงการ	เป็นโครงการที่มีวัตถุประสงค์สนองต่อแผน ยุทธศาสตร์การพัฒนาขององค์กรปกครองส่วน ท้องถิ่นและดำเนินการเพื่อให้การพัฒนาบรรลุตาม วิสัยทัศน์ขององค์กรปกครองส่วนท้องถิ่นที่กำหนด ไว้ ชื่อโครงการมีความชัดเจน มุ่งไปเรื่องใดเรื่องหนึ่ง อ่านแล้วเข้าใจได้ว่าจะพัฒนาอะไรในอนาคต	๕	

ประเด็นการพิจารณา	รายละเอียดหลักเกณฑ์	คะแนน เต็ม	คะแนนที่ ได้
๕.๒ กำหนดวัตถุประสงค์สอดคล้องกับโครงการ	มีวัตถุประสงค์ชัดเจน (clear objective) โครงการต้องกำหนดวัตถุประสงค์สอดคล้องกับความเป็นมาของโครงการ สอดคล้องกับหลักการและเหตุผล วิธีการดำเนินงานต้องสอดคล้องกับวัตถุประสงค์ มีความเป็นไปได้ชัดเจน มีลักษณะเฉพาะเจาะจง	๕	
๕.๓ เป้าหมาย (ผลผลิตของโครงการ) มีความชัดเจนนำไปสู่การตั้งงบประมาณได้ถูกต้อง	สภาพที่อยากให้เกิดขึ้นในอนาคตเป็นทิศทางที่ต้องไปให้ถึงเป้าหมายต้องชัดเจน สามารถระบุจำนวนเท่าไร กลุ่มเป้าหมายคืออะไร มีผลผลิตอย่างไร กลุ่มเป้าหมาย พื้นที่ดำเนินงาน และระยะเวลา ดำเนินงานอธิบายให้ชัดเจนว่าโครงการนี้จะทำที่ไหน เริ่มต้นในช่วงเวลาใดและจบลงเมื่อไร ใครคือกลุ่มเป้าหมายของโครงการ หากกลุ่มเป้าหมายมีหลายกลุ่ม ให้บอกชัดเจนไปว่าใครคือกลุ่มเป้าหมายหลัก ใครคือกลุ่มเป้าหมายรอง	๕	
๕.๔ โครงการมีความสอดคล้องกับแผนยุทธศาสตร์ ๒๐ ปี	โครงการสอดคล้องกับ)๑) ความมั่นคง)๒) การสร้างความสามารถในการแข่งขัน)๓) การพัฒนาและเสริมสร้างศักยภาพคน)๔) การสร้างโอกาสความเสมอภาคและเท่าเทียมกันทางสังคม)๕) การสร้างการเติบโตบนคุณภาพชีวิตที่เป็นมิตรต่อสิ่งแวดล้อม)๖) การปรับสมดุลและพัฒนาระบบการบริหารจัดการภาครัฐ เพื่อให้เกิดความมั่นคง มั่งคั่ง ยั่งยืน	๕	
๕.๕ เป้าหมาย(ผลผลิตโครงการ)มีความสอดคล้องกับแผนพัฒนาเศรษฐกิจและสังคมแห่งชาติ	โครงการมีความสอดคล้องกับแผนพัฒนาเศรษฐกิจและสังคมแห่งชาติฉบับที่ ๑๒ โดย)๑) ยึดหลักปรัชญาของเศรษฐกิจพอเพียง)๒) ยึดคนเป็นศูนย์กลางการพัฒนา)๓) ยึดวิสัยทัศน์ภายใต้ยุทธศาสตร์ชาติ ๒๐ ปี)๔) ยึดเป้าหมายอนาคตประเทศไทย ๒๕๗๙)๕) ยึดหลักการนำไปสู่การปฏิบัติให้เกิดผลสัมฤทธิ์อย่างจริงจังใน ๕ ปีที่ต่อยอดไปสู่ผลสัมฤทธิ์ที่เป็นเป้าหมายระยะยาว ภายใต้แนวทางการพัฒนา)๑) การยกระดับศักยภาพการแข่งขันและการหลุดพ้นกับดักรายได้ปานกลางสู่รายได้สูง)๒) การพัฒนาศักยภาพคนตามช่วงวัยและการปฏิรูประบบเพื่อสร้างสังคมสูงวัยอย่างมีคุณภาพ)๓) การลดความเหลื่อมล้ำทางสังคม)๔) การรองรับการเชื่อมโยงภูมิภาคและความเป็นเมือง)๕) การสร้างความเจริญเติบโตทางเศรษฐกิจและสังคมอย่างเป็นมิตรกับสิ่งแวดล้อม)๖) การบริหารราชการแผ่นดินที่มีประสิทธิภาพ	๕	

ประเด็นการพิจารณา	รายละเอียดหลักเกณฑ์	คะแนนเต็ม	คะแนนที่ได้
<p>๕.๖ โครงการมีความสอดคล้องกับThailand ๔.๐</p>	<p>โครงการมีลักษณะหรือสอดคล้องกับการปรับเปลี่ยนโครงสร้างเศรษฐกิจไปสู่ Value-Based Economy หรือเศรษฐกิจที่ขับเคลื่อนด้วยนวัตกรรม ทำน้อย ได้มาก เช่น)๑) เปลี่ยนจากการผลิตสินค้า โภคภัณฑ์ไปสู่สินค้าเชิงนวัตกรรม)๒) เปลี่ยนจากการขับเคลื่อนประเทศด้วยภาคอุตสาหกรรม ไปสู่การขับเคลื่อนด้วยเทคโนโลยี ความคิดสร้างสรรค์และนวัตกรรม)๓) เปลี่ยนจากการเน้นภาคการผลิตสินค้า ไปสู่การเน้นภาคบริการมากขึ้น รวมถึงโครงการที่เติมเต็มด้วยวิทยาการ ความคิดสร้างสรรค์ นวัตกรรม วิทยาศาสตร์ เทคโนโลยี และการวิจัยและพัฒนาแล้วต่อยอดความได้เปรียบเชิงเปรียบเทียบ เช่น ด้านเกษตร เทคโนโลยีชีวภาพ สาธารณสุข วัฒนธรรม</p>	<p>๕</p>	
<p>๕.๗ โครงการสอดคล้องกับยุทธศาสตร์จังหวัด</p>	<p>โครงการพัฒนาท้องถิ่นมีความสอดคล้องกับห้วงระยะเวลาของแผนพัฒนาจังหวัดที่ได้กำหนดขึ้น เพื่อขับเคลื่อนการพัฒนาท้องถิ่นเสมือนหนึ่งการขับเคลื่อนการพัฒนาจังหวัด ซึ่งไม่สามารถแยกส่วนใดส่วนหนึ่งออกจากกันได้ นอกจากนี้โครงการพัฒนาท้องถิ่นต้องเป็นโครงการเชื่อมต่อหรือเดินทางไปด้วยกันกับยุทธศาสตร์จังหวัดที่ได้กำหนดขึ้นที่เป็นปัจจุบัน</p>	<p>๕</p>	
<p>๕.๘ โครงการแก้ไข ปัญหาความยากจนหรือ การเสริมสร้างให้ ประเทศชาติมั่นคง มั่งคั่ง ยั่งยืน ภายใต้หลัก ประชาธิปไตย</p>	<p>เป็นโครงการที่ดำเนินการภายใต้พื้นฐานความพอเพียงที่ประชาชนดำเนินการเองหรือร่วมดำเนินการ เป็นโครงการต่อยอดและขยายได้เป็นโครงการที่ประชาชนต้องการเพื่อให้เกิดความยั่งยืน ซึ่งมีลักษณะที่จะให้ท้องถิ่นมีความมั่นคง มั่งคั่ง ยั่งยืน เป็นท้องถิ่นที่พัฒนาแล้วด้วยการพัฒนาตามปรัชญาเศรษฐกิจพอเพียง และเศรษฐกิจพอเพียงท้องถิ่น (ด้านการเกษตรและแหล่งน้ำ) (LSEP)</p>	<p>๕</p>	
<p>๕.๙ งบประมาณ มีความสอดคล้องกับ เป้าหมาย(ผลผลิตของโครงการ)</p>	<p>งบประมาณโครงการพัฒนาจะต้องคำนึงถึงหลักสำคัญ ๕ ประการในการจัดทำโครงการได้แก่)๑) ความประหยัด)Economy))๒) ความมีประสิทธิภาพ)Efficiency))๓) ความมีประสิทธิภาพ)Effectiveness))๔) ความยุติธรรม)Equity))๕) ความโปร่งใส)Transparency)</p>	<p>๕</p>	

ประเด็นการพิจารณา	รายละเอียดหลักเกณฑ์	คะแนนเต็ม	คะแนนที่ได้
๕.๑๐ มีการประมาณการราคาถูกต้องตามหลักวิธีการงบประมาณ	การประมาณการราคาเพื่อการพัฒนาต้องให้สอดคล้องกับโครงการถูกต้องตามหลักวิชาการทางช่างหลักของราคากลาง ราคากลางท้องถิ่นมีความโปร่งใสในการกำหนดราคาและตรวจสอบได้ในเชิงประจักษ์มีความคลาดเคลื่อนไม่มากกว่าหรือไม่ต่ำกว่าร้อยละห้าของการนำไปตั้งงบประมาณรายจ่ายในข้อบัญญัติ เงินสะสม หรือรายจ่ายพัฒนาที่ปรากฏในรูปแบบอื่นๆ	๕	
๕.๑๑ มีการกำหนดตัวชี้วัด (KPI) และสอดคล้องกับวัตถุประสงค์และผลที่คาดว่าจะได้รับ	มีการกำหนดดัชนีชี้วัดผลงาน (Key Performance Indicator : KPI) ที่ สามารถวัดได้ (measurable) ใช้บอกประสิทธิผล (effectiveness) ใช้บอกประสิทธิภาพ (efficiency) ได้ เช่น การกำหนดความพึงพอใจการกำหนดร้อยละ การกำหนดอันเกิดจากผลของวัตถุประสงค์ที่เกิดขึ้นที่สิ่งที่ได้ (สถานการณ์) คาดว่าจะได้รับ	๕	
๕.๑๒ ผลที่คาดว่าจะได้รับสอดคล้องกับวัตถุประสงค์	ผลที่ได้รับเป็นสิ่งที่เกิดขึ้นได้จริงจากการดำเนินการตามโครงการพัฒนาซึ่งสอดคล้องกับวัตถุประสงค์ที่ตั้งไว้ การได้ผลหรือผลที่เกิดขึ้นจะต้องเท่ากับวัตถุประสงค์หรือมากกว่าวัตถุประสงค์ ซึ่งการเขียนวัตถุประสงค์ควรคำนึงถึง (๑) มีความเป็นไปได้และมีความเฉพาะเจาะจง ในการดำเนินงานตามโครงการ (๒) วัดและประเมินผลระดับของความสำเร็จได้ (๓) ระบุสิ่งที่ต้องการดำเนินงานอย่างชัดเจนและเฉพาะเจาะจงมากที่สุดและสามารถปฏิบัติได้ (๔) เป็นเหตุเป็นผลสอดคล้องกับความเป็นจริง (๕) ส่งผลต่อการบ่งบอกเวลาได้	๕	
รวมคะแนน		๑๐๐	

๓.สรุปผลการพัฒนาท้องถิ่นในภาพรวม

๓.๑ การวัดผลในเชิงปริมาณและเชิงคุณภาพ

ข้อ ๓๐ (๕) ของระเบียบกระทรวงมหาดไทยว่าด้วยการจัดทำแผนพัฒนาขององค์กรปกครองส่วนท้องถิ่น พ.ศ.๒๕๔๘ ฉบับที่ ๒ พ.ศ.๒๕๕๙ ฉบับที่ ๓ พ.ศ.๒๕๖๑ กำหนดว่า ผู้บริหารท้องถิ่นเสนอผลการติดตามและประเมินผลต่อสภาท้องถิ่นและคณะกรรมการพัฒนาท้องถิ่น พร้อมทั้งประกาศผลการติดตามและประเมินผลแผนพัฒนาให้ประชาชนในท้องถิ่นทราบในที่เปิดเผยภายในสิบห้าวันนับแต่วันที่ผู้บริหารท้องถิ่นเสนอผลการติดตามและประเมินผลดังกล่าวและต้องปิดประกาศโดยเปิดเผยไม่น้อยกว่าสามสิบวัน โดยอย่างน้อยปีละครั้งภายในเดือนตุลาคมของทุกปีและ ข้อ ๒๙ (๓) กำหนดว่า ให้องค์กรปกครองส่วนท้องถิ่นรายงานผลและเสนอความเห็นซึ่งได้จากการติดตามและประเมินผลแผนพัฒนาต่อผู้บริหารท้องถิ่น เพื่อให้ผู้บริหารท้องถิ่นเสนอต่อสภาท้องถิ่น และคณะกรรมการพัฒนาท้องถิ่น พร้อมทั้งประกาศผลการติดตามและประเมินผลแผนพัฒนาให้ประชาชนในท้องถิ่นทราบในที่เปิดเผยภายในสิบห้าวัน นับแต่วันรายงานผลและเสนอความเห็นดังกล่าวและต้องปิดประกาศไว้เป็นระยะเวลาไม่น้อยกว่าสามสิบวัน โดยอย่างน้อยปีละสองครั้งภายในเดือนเมษายนและภายในเดือนตุลาคมของทุกปีโดยใช้รูปแบบเชิงพรรณนา ซึ่งสามารถแสดงได้ทั้งการอธิบาย เชิงสถิติ รูปภาพ กราฟ ข้อมูลต่าง ๆ จาก

๑.ใช้แบบสำหรับการติดตามและประเมินผลเชิงปริมาณและคุณภาพ

(๑) แบบตัวบ่งชี้การปฏิบัติงาน (Performance Indicators)

(๒) แบบบัตรคะแนน (Scorecard Model) แบบบัตรคะแนน หรือ Scorecard Model

ของ Kaplan & Norton

(๓) แบบมุ่งวัดผลสัมฤทธิ์(Result Framework Model (RF)

(๔) แบบเชิงเหตุผล (Logical Model) ตัวแบบเชิงเหตุผล หรือ Logical Model

(๕) แบบวัดกระบวนการปฏิบัติงาน (Process Performance Measurement System

(PPMS) ระบบการวัดกระบวนการปฏิบัติงานหรือ PPMS

(๖) แบบการประเมินโดยใช้วิธีการแก้ปัญหาหรือเรียนรู้จากปัญหาที่เกิดขึ้นหรือ

ProblemSolving Method

(๗) แบบการประเมินแบบมีส่วนร่วม (Participatory Methods)

(๘) แบบการประเมินผลกระทบ (Impact Evaluation)

(๙) แบบการประเมินความเสี่ยง (Risk Assessment Model)

(๑๐) แบบการประเมินตนเอง (Self-assessment Model)

(๑๑) แบบอื่นๆ ที่องค์กรปกครองส่วนท้องถิ่นกำหนดขึ้น ทั้งนี้ต้องอยู่ภายใต้กรอบตาม

ข้อ(๑)-(๑๐) หรือเป็นแบบผสมก็ได้

๒.เชิงปริมาณ (Quantity) คุณภาพ (Quality) ผลที่ได้จริง ๆ คืออะไร ค่าใช้จ่าย (Cost) เวลา (Time) เป็นไปตามที่กำหนดไว้หรือไม่

๓.ประชาชนได้ประโยชน์อย่างไรหรือราชการได้ประโยชน์อย่างไร

๔.วัดผลนั้นได้จริงหรือไม่หรือวัดได้เท่าไร (Key Performance Indicators : KPIs)

๕.ผลกระทบ (Impact)

๓.๑.๑ แบบสำหรับการติดตามและประเมินผลเชิงปริมาณ

องค์การบริหารส่วนตำบลผาบ่อง ใช้แบบการประเมินโดยคณะกรรมการติดตามและประเมินแผนพัฒนาเป็นผู้ดำเนินการติดตามและประเมินผลแผนพัฒนา ซึ่งคณะกรรมการจะต้องดำเนินการกำหนดแนวทาง วิธีการในการติดตามและประเมินผลแผนพัฒนาดำเนินการติดตามและประเมินผลแผนพัฒนา รายงานผลและเสนอความเห็นซึ่งได้จากการติดตามและประเมินผลแผนพัฒนาต่อผู้บริหารท้องถิ่น เพื่อให้ผู้บริหารท้องถิ่นเสนอต่อ สภาท้องถิ่น และคณะกรรมการพัฒนาท้องถิ่น พร้อมทั้งประกาศผลการติดตามและประเมินผลแผนพัฒนาให้ประชาชนในท้องถิ่นทราบในที่เปิดเผยภายในสัปดาห์วันนับแต่วันรายงานผลและเสนอความเห็นดังกล่าวและต้องปิดประกาศไว้เป็นระยะเวลาไม่น้อยกว่าสามสิบวันโดยอย่างน้อยปีละครั้ง ภายในเดือนตุลาคมของทุกปีโดยเครื่องมือ ที่ใช้ในการติดตามและประเมินผลในเชิงปริมาณ มีดังนี้

๑.แบบติดตามผลการดำเนินงานขององค์กรปกครองส่วนท้องถิ่น

๒.แบบประเมินผลการดำเนินงานตามแผนพัฒนาท้องถิ่น

วิเคราะห์การติดตามและประเมินผลด้วยระบบ e-plan www.dla.go.th

๓.๑.๒ แบบสำหรับการติดตามและประเมินผลเชิงคุณภาพ

การประเมินผลเชิงคุณภาพขององค์การบริหารส่วนตำบลผาบ่องใช้การสำรวจความพึงพอใจในการวัดผลเชิงคุณภาพโดยภาพรวม โดยได้มีการประเมินความพึงพอใจ ซึ่งการประเมินความพึงพอใจทำให้ทราบถึงผลเชิงคุณภาพในการดำเนินงานขององค์การบริหารส่วนตำบลผาบ่องในภาพรวม โดยเครื่องมือที่ใช้ในการประเมินความพึงพอใจ มีดังนี้

๑.แบบประเมินความพึงพอใจต่อผลการดำเนินงานขององค์การบริหารส่วนตำบลผาบ่องในภาพรวม

๒.แบบประเมินความพึงพอใจของประชาชนที่มีต่อการให้บริการขององค์การบริหารส่วนตำบล ผาบ่องในภาพรวม

๔. ข้อเสนอแนะในการจัดทำแผนพัฒนาท้องถิ่นในอนาคต

๔.๑ ผลกระทบนำไปสู่อนาคต (เช่น จะทำ สนับสนุน ป้องกัน อย่างไร เป็นต้น)

องค์กรปกครองส่วนท้องถิ่นจะอยู่รอดได้ต้องมีการปรับตัวให้เข้ากับการเปลี่ยนแปลงของสภาพแวดล้อมภายนอก ประกอบด้วย ด้านการเมือง ด้านเศรษฐกิจ ด้านสังคมและด้านวิทยาการใหม่ๆ ในการจัดทำแผนในอนาคตจึงจำเป็นต้องปรับให้เข้ากับการเปลี่ยนแปลงทุกๆ ด้าน

๑.ด้านการเมือง ทุกฝ่ายที่เกี่ยวข้องต้องเข้าใจบทบาทหน้าที่ของตนเองเพราะการกำหนดนโยบายการพัฒนาเป็นหน้าที่ของฝ่ายการเมืองท้องถิ่นและต้องปรับข้อเท็จจริงในท้องถิ่นให้เข้ากับระเบียบกฎหมายของรัฐ ซึ่งบางครั้งระเบียบกฎหมายอาจไม่เหมาะสมกับสภาพปัญหาและความต้องการของคนในท้องถิ่นนั้นๆ

๒.ด้านเศรษฐกิจ สภาพของเศรษฐกิจโดยรวมของประเทศมีผลต่อการพัฒนาท้องถิ่นนั้นๆ ถ้าสภาพเศรษฐกิจโดยรวมของประเทศไม่ดี ทำให้เกิดปัญหาประชาชนเกิดความยากจนเพิ่มขึ้นจึงเป็นเหตุให้ปัญหาอื่นๆ ตามมาซึ่งมีผลกระทบอย่างมากต่อปัญหาคุณภาพชีวิต เช่นปัญหายาเสพติด ปัญหาการค้ำมนุษย์ ฯลฯ ดังนั้นการจัดทำแผนการพัฒนาต้องคำนึงถึงเรื่องเศรษฐกิจปัจจุบันนั้นๆ ด้วย

๓.ด้านสังคม ชุมชนแต่ละชุมชนมีสภาพทางสังคมและวัฒนธรรมต่างกัน ดังนั้นการจัดทำแผนการพัฒนาแต่ละพื้นที่ต้องเผชิญกับสภาพทางสังคมและวัฒนธรรมแตกต่างกัน ซึ่งมีผลทำให้เกิดปัญหาความขัดแย้ง การไม่ให้ความร่วมมือ ผู้บริหารท้องถิ่นต้องกำหนดนโยบายการพัฒนาให้เข้ากับสังคมนั้นๆ เพื่อแก้ไขปัญหาความขัดแย้ง

๔.ด้านวิทยาการใหม่ๆ สภาพการทำงานในปัจจุบันและอนาคตการเปลี่ยนแปลงทางด้านเทคโนโลยีเกิดขึ้นเป็นประจำการทำงานการจัดทำแผนพัฒนานั้นต้องมีการปรับเปลี่ยนให้เข้ากับสถานการณ์ปัจจุบันต้องอาศัยระบบการสื่อสารที่ทันสมัย เพื่อให้ทันเวลาและนำมาซึ่งการบริหารงานที่มีประสิทธิภาพและไม่ขัดต่อระเบียบกฎหมายตลอดเวลา

๔.๒ ข้อสังเกต ข้อเสนอแนะ ผลจากการพัฒนา (รวมถึงองค์ประกอบสำคัญของข้อมูลเพื่อนำไปสู่ข้อเสนอแนะ เป็นต้น)

องค์การบริหารส่วนตำบลผาบ่อง มีข้อสังเกต ข้อเสนอแนะ ผลจากการพัฒนา โดยอิงการคาดการณ์การพัฒนาต่างๆ อยู่ภายใต้สิ่งแวดล้อมภายนอกเช่นการเปลี่ยนแปลงในประเทศที่ส่งผลต่อ องค์กรปกครองส่วนท้องถิ่น อาจส่งผลให้เกิดผลกระทบต่อองค์กรปกครองส่วนท้องถิ่นด้านต่าง เช่น การจัดสรรงบประมาณ แนวโน้มการควบรวม แนวโน้มการยกฐานะจาก อบต.ให้เป็นเทศบาล ฯลฯ เป็นต้น หากสิ่งที่คาดการณ์เกิดขึ้นจริงอาจทำให้การจัดทำแผนพัฒนาต้องทำการเปลี่ยนแปลง เพราะการจัดทำแผนต้องคำนึงถึงการคลังของ อบต.นั้นๆ หากการคลังได้รับผลกระทบมากก็ส่งผลให้การพัฒนาท้องถิ่นนั้นๆ เกิดปัญหาตามมา